

РОССТАТ
Территориальный орган
Федеральной службы государственной статистики
по Ростовской области

**Статистический ежегодник
Ростовская область в цифрах
2020**

Статистический сборник

Ростов-на-Дону
2021

УДК 311 (470.61)
ББК 60.65 (2Рос – 4Рос)
Р784

Редакционная коллегия:

М.А. Самойлова – Председатель редакционной коллегии
Н.Н. Иванченко, С.В. Расташанская, В.Р. Пастухова

Р784 Ростовская область в цифрах 2020: Стат.сб./Ростовстат.-
Ростов-на-Дону, 2020. – 729 с.

ISBN 978-5-9205-0041-0

В сборнике представлены статистические данные о социально-экономическом положении Ростовской области, начиная с 2016 года. В сборник включено около 500 таблиц, характеризующих развитие экономики области в целом, а также ее отдельных секторов. По ряду показателей представлена информация о деятельности организаций по видам экономической деятельности. Некоторые показатели приведены в сравнении с показателями регионов Южного федерального округа. Данные рассчитаны в соответствии с принципами современной методологии.

Для управленческого персонала, работников органов управления и финансово-экономических служб предприятий и организаций, профессорско-преподавательского состава, аспирантов и студентов экономических вузов, других заинтересованных пользователей.

УДК 311 (470.61)
ББК 60.65 (2Рос – 4Рос)

© Территориальный орган
Федеральной службы
государственной статистики
по Ростовской области, 2021

E-mail: P61_stat@gks.ru
<https://rostov.gks.ru/>

Предисловие

Настоящий статистический сборник является наиболее полным ежегодным изданием Территориального органа Федеральной службы государственной статистики по Ростовской области (Ростовстат), отражающим явления и процессы, происходящие в экономической и социальной жизни области.

Сборник подготовлен на основе данных, полученных органами государственной статистики от предприятий, организаций, населения путем проведения переписей, выборочных обследований и других форм статистической отчетности, данных Законодательного Собрания области, областных министерств и ведомств:

- Министерства общего и профессионального образования Ростовской области,
- Министерства здравоохранения Ростовской области,
- Министерства труда и социального развития Ростовской области,
- Министерства финансов Ростовской области,
- Министерства транспорта Ростовской области,
- Министерства природных ресурсов и экологии Ростовской области;
- Управления государственной службы занятости населения Ростовской области,
- Управления Федеральной службы государственной регистрации, кадастра и картографии по Ростовской области,
- ФГБУ «Северо-Кавказское управление по гидрометеорологии и мониторингу окружающей среды»,
- Управления Федеральной антимонопольной службы по Ростовской области,
- Южного таможенного управления,
- Управления Федеральной налоговой службы России по Ростовской области,
- Отделения Пенсионного фонда Российской Федерации по Ростовской области,
- Управления по вопросам миграции ГУ МВД России по Ростовской области,
- Азово-Черноморского территориального управления Федерального агентства по рыболовству
- Юго-Западного банка ПАО «Сбербанк»,
- Отделения по Ростовской области Южного главного управления Центрального банка РФ,
- ГУ МВД России по Ростовской области,
- Управления государственной инспекции безопасности дорожного движения ГУ МВД России по Ростовской области.
- Южного межрегионального управления государственного автодорожного надзора Федеральной службы по надзору в сфере транспорта.

В сборнике широко представлена информация о населении, его занятости и денежных доходах. Сведения, отражающие основные области социальной сферы, публикуются в специально созданных разделах.

Один из разделов сборника содержит общую характеристику предприятий и организаций.

Значительное место в сборнике отведено показателям, которые характеризуют отдельные виды экономической деятельности – промышленность, сельское и лесное хозяйство, рыболовство и рыбоводство, строительство, транспорт, связь, деятельность организаций, обслуживающих население.

Сборник содержит показатели, характеризующие макроэкономические аспекты формирования и функционирования рыночной экономики. По ряду показателей приведены данные в сопоставлении с регионами Южного федерального округа России.

Статистические данные приведены в основном с 2016 года в динамике, с учетом сопоставимости показателей, периода их разработки и начала статистического наблюдения. Ряд показателей представлен в разрезе видов экономической деятельности.

Данные в таблицах, содержащих показатели по видам экономической деятельности и по видам продукции, начиная с 2017 года приводятся в соответствии с внедренными в статистическую практику с 1 января 2017 года общероссийскими классификаторами видов экономической деятельности (ОКВЭД2) ОК 029-2014 и продукции по видам экономической деятельности (ОКПД2) ОК 034-2014. Аналогичные сведения за период до 2016 года включительно, разработанные в соответствии с ранее действовавшим Общероссийским классификатором видов экономической деятельности (ОКВЭД-2007) ОК 029-2007 и Общероссийским классификатором продукции по видам экономической деятельности (ОКПД) (КПЕС 2002) ОК 034-2007, опубликованы в статистическом сборнике «Ростовская область в цифрах 2016», электронная версия которого размещена на официальном сайте Ростстата в разделе «Публикации».

В целях обеспечения конфиденциальности первичных данных, полученных от организаций (п.5ст.4,ч.1 ст.9 Федерального закона от 29.11.2007 №282-ФЗ «Об официальном статистическом учете и системе государственной статистики в Российской Федерации») данные о производстве отдельных видов продукции в субъекте, в сборнике не публикуются.

Данные предыдущих лет по отдельным показателям уточнены по сравнению с опубликованными ранее, за 2020 год – в ряде случаев являются предварительными.

Ответственные за разделы сборника:

Свириденко А.Г. т. 232-56-54 Насиленко Н.А. т. 232-56-54	Основные социальные и экономические характеристики области Сравнительные данные по регионам Южного федерального округа
Дмитренко Т.Д. т. 232-77-77	Население Здравоохранение
Михайлова С.А. т. 232-45-66	Труд Уровень жизни населения Образование Культура, туризм и отдых Цены и тарифы (потребительские цены) Научные исследования и инновации Информационные технологии
Алексеева Н.А. т. 232-56-84	Общая характеристика предприятий и организаций
Веллем И.И. т. 232-67-63	Макроэкономические показатели Цены и тарифы (уровень и динамика цен производителей) Финансы Промышленное производство Внешнеэкономическая деятельность
Полукарова Н.Ю. 232-88-45	Услуги населению Торговля (розничная, оптовая) Транспорт Связь
Плуталова Т.В. 232-34-63	Инвестиции Строительство Жилищный фонд и коммунальная инфраструктура
Васильева О.В. 232-36-73	Сельское хозяйство Охрана окружающей среды

СОКРАЩЕНИЯ:

г – грамм	м ³ – кубический метр
г. – год	тыс. - тысяча
га - гектар	млн - миллион
Гкал - гигакалория	млрд - миллиард
дкл - декалитр	пасс·км - пассажиро-километр
долл. - доллар	пог. м - погонный метр
ед. - единица	р. - раз
кВт – киловатт	руб. - рубль
кВт·ч – киловатт-час	т - тонна
кг - килограмм	т·км - тонно-километр
км - километр	тыс. - тысяча
км ² – квадратный километр	усл.ед. - условная единица
л - литр	чел. - человек
м - метр	шт. - штук
м ² – квадратный метр	экз. - экземпляра

В сборнике приняты условные обозначения:

- явление отсутствует
- ... данных не имеется
- x сопоставление невозможно, или данные не публикуются в целях обеспечения конфиденциальности первичных статистических данных, полученных от организаций, в соответствии с Федеральным законом
- 0,0 значение показателя меньше единицы измерения

В отдельных случаях незначительные расхождения между итогом и суммой слагаемых объясняется округлением данных.

СОДЕРЖАНИЕ

Предисловие	3
1. ОСНОВНЫЕ СОЦИАЛЬНЫЕ И ЭКОНОМИЧЕСКИЕ ХАРАКТЕРИСТИКИ РОСТОВСКОЙ ОБЛАСТИ	11
2. НАСЕЛЕНИЕ	23
Основные демографические показатели	30
Численность и состав населения	32
Распределение городских поселений по числу жителей	41
Показатели естественного движения населения	44
Рождаемость	47
Смертность	48
Брачность и разводимость	55
Миграция	56
3. ТРУД	59
Занятость населения	62
Безработица, трудоустройство населения	70
Движение работников, использование рабочего времени	77
Условия труда, производственный травматизм	90
4. УРОВЕНЬ ЖИЗНИ НАСЕЛЕНИЯ	109
Индикаторы уровня жизни населения	116
Доходы населения	118
Распределение доходов и социально-экономическая дифференциация населения	124
Структура потребительских расходов и потребление продуктов питания	136
Социальная защита населения	137
Жилищные условия населения	145

5. ОБРАЗОВАНИЕ	155
Основные показатели образования	161
Дошкольное образование	166
Начальное основное и среднее общее образование	168
Среднее профессиональное образование по программам подготовки квалифицированных рабочих, служащих	174
Среднее профессиональное образование по программам подготовки специалистов среднего звена	179
Высшее образование	187
6. ЗДРАВООХРАНЕНИЕ	199
Лечебно-профилактическая помощь населению	202
Заболеваемость населения	213
7. КУЛЬТУРА, ТУРИЗМ И ОТДЫХ	223
Культура	225
Туризм и отдых	229
8. ОХРАНА ОКРУЖАЮЩЕЙ СРЕДЫ	241
9. МАКРОЭКОНОМИЧЕСКИЕ ПОКАЗАТЕЛИ	249
10. ПРЕДПРИЯТИЯ И ОРГАНИЗАЦИИ	283
Общая характеристика предприятий и организаций	285
11. ПРОМЫШЛЕННОЕ ПРОИЗВОДСТВО	301
Общеэкономические показатели промышленного производства	310
Материально-техническая база	332
Добыча полезных ископаемых	340
Обрабатывающие производства	341
Обеспечение электрической энергией, газом и паром; кондиционирование воздуха	369
Водоснабжение; водоотведение, организация сбора и утилизации отходов, деятельность по ликвидации загрязнений	373

12. СЕЛЬСКОЕ ХОЗЯЙСТВО	375
Основные показатели сельского хозяйства	382
Материально-техническая база сельского хозяйства	393
Растениеводство	397
Животноводство	410
Продовольственные ресурсы и их использование	416
13. СТРОИТЕЛЬСТВО	421
Деятельность строительных организаций	423
Материально-техническая база строительства	427
Жилищное и социально-культурное строительство	429
14. ТРАНСПОРТ	437
Грузовые перевозки	442
Пассажирские перевозки	444
Транспортные средства и пути сообщения	446
Аварийность на транспорте	449
15. СВЯЗЬ И ИНФОРМАЦИОННЫЕ ТЕХНОЛОГИИ	451
Связь	455
Информационные технологии	463
16. ТОРГОВЛЯ	483
Розничная торговля	491
Оптовая торговля	504
17. УСЛУГИ НАСЕЛЕНИЮ	511
18. НАУЧНЫЕ ИССЛЕДОВАНИЯ И ИННОВАЦИИ	521
Организации, выполнявшие исследования и разработки	525
Кадры науки	526
Подготовка научных кадров	526
Финансирование науки	534
Передовые производственные технологии	537
Инновационная деятельность организаций	540

19. ФИНАНСЫ	547
Государственные финансы	550
Финансовые результаты и платежеспособность организаций	561
Состояние взаиморасчетов в организациях	592
20. ИНВЕСТИЦИИ	609
Инвестиции в нефинансовые активы	611
Финансовые вложения	622
21. ЦЕНЫ И ТАРИФЫ	633
Уровень и динамика цен на потребительском рынке	642
Уровень и динамика цен на рынке жилья	656
Уровень и динамика цен в производственном секторе	657
22. ВНЕШНЕЭКОНОМИЧЕСКАЯ ДЕЯТЕЛЬНОСТЬ	679
Внешняя торговля	681
23. СРАВНИТЕЛЬНЫЕ ДАННЫЕ ПО СУБЪЕКТАМ РФ, РАСПОЛОЖЕННЫМ НА ТЕРРИТОРИИ ЮЖНОГО ФЕДЕРАЛЬНОГО ОКРУГА	697
Население	700
Рынок труда	703
Уровень жизни населения	704
Макроэкономические показатели	709
Предприятия и организации	710
Промышленное производство	712
Сельское хозяйство	718
Строительство	723
Инвестиции	725
Торговля	726
Цены	728
Финансы крупных и средних организаций	729

ОСНОВНЫЕ СОЦИАЛЬНЫЕ И ЭКОНОМИЧЕСКИЕ ХАРАКТЕРИСТИКИ РОСТОВСКОЙ ОБЛАСТИ

1

*Основы государственных отношений
в Ростовской области*

*Число депутатов Государственной Думы
Федерального Собрания Российской Федерации,
избранных от Ростовской области*

*Число депутатов Законодательного
собрания Ростовской области*

*Число общественных и религиозных
организаций и общественных фондов*

*Основные социально-экономические
показатели*

*Динамика основных социально-экономических
показателей*

Географическое положение Ростовской области



Ростовская область образована 13 сентября 1937 года. Область расположена на юге Восточно-Европейской равнины и частично в Предкавказье, в бассейне Нижнего Дона. Входит в состав Южного федерального округа.

Территория

100967¹ км²

84,3% - сельхозугодья,

2,9% - леса,

3,4% - воды,

9,4% - прочие земли

Административно-территориальное устройство Ростовской области на 01.01.2021

Городских округов – всего	12
Муниципальных районов	43
Городских поселений	17
Сельских поселений	391

Областной центр - Ростов-на-Дону

постоянное население – 1137704 чел.
(на 01.01.2021)

Численность постоянного населения (на 01.01.2021)

4181486чел.

Соседние регионы

На севере - Воронежская область

На востоке - Волгоградская область
и Республика Калмыкия

На юге - Краснодарский и
Ставропольский края

Плотность населения
человек на 1 км² - 41,4

Климат
умеренного пояса
(атлантико-континентальный)

Государственная граница

На западе - с Украиной

Средняя температура воздуха по области²

январь + 0,5°С
июль +25,3°С

¹По данным Управления Федеральной службы государственной регистрации, кадастра и картографии по Ростовской области.

²По данным ФГБУ «Северо-Кавказское управление по гидрометеорологии и мониторингу окружающей среды».

Основы государственных отношений в Ростовской области

Согласно статье 52 Устава Ростовской области, принятого Законодательным Собранием 19 апреля 1996 года в редакции Областного Закона от 1.08.2011 года № 634-ЗС «О Правительстве Ростовской области», государственную власть в области осуществляет Законодательное Собрание и Правительство, возглавившее с 15 сентября 2011 года систему органов исполнительной власти Ростовской области.

Правительство Ростовской области является высшим органом исполнительной власти. Во главе Правительства области находится Губернатор, который является Председателем Правительства Ростовской области.

1.1 Число депутатов Государственной Думы Федерального Собрания Российской Федерации, избранных от Ростовской области (на 1 января; человек)

По политическим партиям	2017	2018	2019	2020	2021
«Единая Россия»	10	10	10	10	9
Коммунистическая партия Российской Федерации (КПРФ)	1	1	1	1	1
«ЛДПР» - Либерально- демократическая партия России	1	1	1	1	1
«Справедливая Россия»	1	1	1	1	1
Всего депутатов	13	13	13	13	12

**1.2 Число депутатов Законодательного Собрания
Ростовской области**
(человек)

	По состоянию на 1 января соответствующего года
2017	59
2018	58
2019	60
2020	58
2021	59
из них:	
члены партии «Единая Россия»	33
члены партии «КПРФ»	5
члены партии «Справедливая Россия»	2
члены партии «ЛДПР»	2
члены партии «Коммунисты России»	1
члены «Партии Роста»	1
беспартийные	15

**1.3 Число общественных и религиозных организаций
и общественных фондов**

(по данным Статрегистра; на 1 января 2021 года)

	Всего учтено
Всего	2654
Общественные организации (объединения)	1745
в том числе:	
политические партии	39
профсоюзные организации	525
общественные движения	24
Общественные и благотворительные фонды	230
из них благотворительные	201
Религиозные организации	679

1.4 Основные социально-экономические показатели¹

	2016	2017	2018	2019	2020
Естественный прирост, убыль (-) населения:					
тыс. чел.	-9,7	-12,8	-15,7	-18,0	-28,3
на 1000 населения	-2,3	-3,1	-3,8	-4,3	-6,8
Миграционный прирост, убыль (-) населения, тыс. человек	5,0	1,9	-2,4	13,5	13,2
Среднегодовая численность занятых в экономике ² , тыс. чел.	1968,3	1958,1	1935,7	1919,0	1909,4
Общая численность безработных ³ , тыс. чел.	125,9	120,4	109,2	101,2	106,4
Численность безработных, официально зарегистрированных в органах государственной службы занятости (на конец года), тыс. чел.	18,1	16,7	16,7	17,3	107,0
Численность пенсионеров ⁴ , тыс. чел.	1309,0	1314,2	1314,2	1292,3	1265,0
Численность населения с денежными доходами ниже величины прожиточного минимума, тыс. человек	603,2	588,2	558,1	562,8 ⁵	545,8 ⁶
в % от общей численности населения	14,2	13,9	13,2	13,4 ⁵	13,0 ⁶
Среднедушевые денежные доходы населения в месяц ⁷ , руб.	26655,4	27741,4	29094,8	30751,9	31426,9
Среднемесячная номинальная начисленная зарплата работающих в организациях, руб.	26689,1	28499,6	31448,2	33757,1	35622,1

Основные социальные и экономические характеристики
Ростовской области

Продолжение

	2016	2017	2018	2019	2020
Основные фонды в экономике по полной учетной стоимости (на конец года), млн руб.	2583782	2786870	3049823	6831010 ⁵	7018721 ⁸
Валовой региональный продукт:					
всего, млн руб.	1375107,4	1441723,3	1548222,9	1637748,1	...
на душу населения, руб.	324802,1	341163,4	367627,9	389933,4	...
Оборот розничной торговли ⁹ , млн руб.	853290,2	880421,6	920765,6	975600,2	975602,4
Оборот общественного питания ⁹ , млн руб.	34598,4	37411,1	39649,3	42166,0	36625,8
Платные услуги населению ⁹ , млн руб.	201235,0	214509,7	230823,7	247599,2	229869,1
Внешнеторговый оборот, млн долл. США	7732,3	9734,2	12108,3	11146,3	11274,9
в том числе:					
экспорт	5545,7	6844,7	9061,3	8275,4	8748,1
импорт	2186,6	2889,5	3047,0	2870,9	2526,8
Индекс потребительских цен на товары и услуги ¹⁰ , %	105,2	101,6	104,5	102,7	105,2
Индекс цен производителей промышленных товаров, реализуемых на внутренний рынок ¹⁰ , %	106,0 ¹¹	100,1	105,4	101,9	105,5
Индекс цен производителей сельскохозяйственной продукции ¹⁰ , %	96,5	91,1	115,6	98,6	122,8

Основные социальные и экономические характеристики
Ростовской области

Продолжение

	2016	2017	2018	2019	2020
Индекс тарифов на грузовые перевозки ¹⁰ , %	106,7	103,6	105,1	102,6	103,4
Доходы консолидированного бюджета области, млн руб.	190895,1	192154,6	217310,1	221356,1	257199,5
Расходы консолидированного бюджета области, млн руб.	186359,2	190689,2	209418,5	226328,8	261519,5
Профицит, дефицит (-) консолидированного бюджета, млн руб.	4535,9	1465,0	7891,6	-4972,7	-4328,0
Сальдированный финансовый результат (прибыль, убыток (-)) в экономике ¹² , млн руб.	85787,1	56587,1	46219,8	-55156,5	119894,3
Инвестиции в основной капитал, млн руб.	294480,7	323903,2	264870,6	284152,3	328055,2 ¹³
Ввод в действие общей площади жилых домов, тыс. кв. м	2293,1	2333,9	2347,4	2611,3 ¹⁴	2644,3 ¹⁴

Основные социальные и экономические характеристики
Ростовской области

Продолжение

	2016	2017	2018	2019	2020
Продукция сельского хозяйства ¹⁵ , млн руб.	252776,8	254430,9	255128,6	285454,7	330795,1
в том числе:					
растениеводства	175776,8	177331,0	184276,7	220050,0	263125,2
животноводства	77000,0	77099,9	70852,0	65404,7	67669,9
Грузооборот транспорта общего пользования, млн т-км	54576	54724	58609	59462	61831
Пассажиरोоборот транспорта общего пользования ¹⁶ , млнпассажиро-км	9269	8567	9831	10904	6710

¹ Данные в стоимостном выражении приведены в фактически действовавших ценах.

² Данные о среднегодовой численности занятых в экономике рассчитаны в соответствии с актуализированной методикой расчета баланса трудовых ресурсов и оценки затрат труда.

³ В среднем за год по результатам выборочных обследований рабочей силы. Информация до 2017 года приведена в отношении лиц 15-72 лет, с 2017 года – 15 лет и старше.

⁴ По данным Пенсионного фонда Российской Федерации по Ростовской области – на 1 января года, следующего за отчетным.

⁵ Данные уточнены.

⁶ Данные предварительные и могут быть уточнены.

⁷ Данные рассчитаны в соответствии с Методологическими положениями по расчету показателей денежных доходов и расходов населения, утвержденными приказом Росстата от 02.07.2014 № 465 с изменениями от 20.11.2018 № 680.

⁸ Оценка.

⁹ По всем каналам реализации.

¹⁰ Декабрь в % к декабрю предыдущего года.

¹¹ В целях обеспечения сопоставимости ранее опубликованные данные за 2016 год пересчитаны в соответствии с группировками ОКВЭД2.

¹² По данным годовой бухгалтерской отчетности, по крупным и средним организациям, являющимся юридическими лицами. С 2019 года – по данным бухгалтерской отчетности с использованием Государственного информационного ресурса бухгалтерской отчетности ФНС России.

¹³ Инвестиции за 2020 год могут быть уточнены в соответствии с Регламентом оценки, корректировки и публикации данных статистического наблюдения за строительством и инвестициями в основной капитал, утвержденным приказом Росстата от 26.09.2016 г. № 544.

¹⁴ С учетом жилых домов, построенных на земельных участках, предназначенных для ведения гражданами садоводства.

¹⁵ В хозяйствах всех категорий.

¹⁶ С учетом всех видов транспорта, включая перевозки по заказным и туристско-экскурсионным маршрутам.

1.5 Динамика основных социально-экономических показателей

(в процентах к предыдущему году; стоимостные показатели
в сопоставимых ценах)

	2016	2017	2018	2019	2020
Среднегодовая численность занятых в экономике ¹	101,0	99,5	98,9	99,1	99,5
Общая численность безработных (в среднем за год) ²	96,6	95,6	90,7	92,7	105,1
Численность пенсионеров на конец года	101,2	100,4	100,0	98,3	97,9
Реальные денежные доходы населения ³	96,7	100,6	102,3	100,9	98,6
Реальная начисленная заработная плата	100,1	103,4	108,0	102,7	102,1
Реальный размер среднегодовой величины назначенных месячных пенсий	96,7	104,2 ⁴	98,0 ⁴	101,6	102,6
Валовой региональный продукт	103,2	102,5	102,2	101,8	...
Оборот розничной торговли	96,6	100,3	103,1	101,9	96,7
Оборот общественного питания	95,4	103,7	105,5	103,4	85,5
Платные услуги населению	101,9	102,3	103,0	101,8	89,6
Инвестиции в основной капитал	89,9	107,7	80,0	102,1	107,6 ⁵
Ввод общей площади жилых домов	95,2	101,8	100,6	109,5 ⁶	101,3 ⁷

Основные социальные и экономические характеристики
Ростовской области

Продолжение

	2016	2017	2018	2019	2020
Индекс промышленного производства ⁸	111,8	107,0	110,6	102,8	101,8
Продукция сельского хозяйства	115,8	107,6	91,4	105,8	97,1
продукция растениеводства	121,9	109,6	89,0	112,5	96,6
продукция животноводства	103,6	103,0	96,9	88,1	98,8
Грузооборот транспорта общего пользования	104,0	100,3	107,1	101,5	104,0
Пассажиروоборот транспорта общего пользования ⁹	85,5	92,4	114,8	110,9	61,5
Сальдированный финансовый результат (прибыль минус убыток) по сопоставимому кругу крупных и средних организаций ¹⁰	255,7	64,3	83,1	-	-

¹ Темп определен по данным о среднегодовой численности занятых, рассчитанной в соответствии с актуализированной методикой расчета баланса трудовых ресурсов и оценки затрат труда.

² По результатам выборочных обследований рабочей силы. До 2018 года данные рассчитаны в отношении лиц 15-72 лет, с 2018 года – 15 лет и старше.

³ Данные рассчитаны в соответствии с Методологическими положениями по расчету показателей денежных доходов и расходов населения, утвержденными приказом Росстата от 02.07.2014 № 465 с изменениями от 20.11.2018 № 680.

⁴ С учетом единовременной денежной выплаты в размере 5 тыс.рублей, назначенной в соответствии с Федеральным законом от 22 ноября 2016 года № 585-ФЗ.

⁵ Данные за 2020 год могут быть уточнены в соответствии с Регламентом оценки, корректировки и публикации данных статистического наблюдения за строительством и инвестициями в основной капитал, утвержденным приказом Росстата от 26.09.2016 г. № 544.

⁶ Без учета жилых домов, построенных на земельных участках, предназначенных для ведения гражданами садоводства.

⁷ С учетом жилых домов, построенных на земельных участках предназначенных для ведения гражданами садоводства.

⁸ Агрегированный индекс производства в соответствии с группировками ОКВЭД2 по видам экономической деятельности «Добыча полезных ископаемых», «Обрабатывающие производства», «Обеспечение электрической энергией, газом и паром; кондиционирование воздуха», «Водоснабжение, водоотведение, организация сбора и утилизации отходов, деятельность по ликвидации загрязнений». Данные уточнены по итогам ретроспективного пересчета индексов производства, осуществленного в связи с переходом с отчета за январь 2020 года на новый 2018 базисный год.

⁹ С учетом всех видов транспорта, включая перевозки по заказным и туристско-экскурсионным маршрутам.

¹⁰ По данным годовой бухгалтерской отчетности, по крупным и средним организациям, являющимся юридическими лицами. С 2019 года – по данным бухгалтерской отчетности с использованием Государственного информационного ресурса бухгалтерской отчетности ФНС России.

НАСЕЛЕНИЕ

2

Численность и состав населения

*Распределение городских поселений
по числу жителей*

Показатели естественного движения населения

Рождаемость

Смертность

Брачность и разводимость

Миграция

2.1	Основные демографические показатели	30
Численность и состав населения		
2.2	Численность населения	32
2.3	Численность мужчин и женщин	32
2.4	Распределение населения по возрастным группам	33
2.5	Распределение населения по состоянию в браке	36
2.6	Национальный состав населения области по наиболее многочисленным национальностям	40
Распределение городских поселений по числу жителей		
2.7	Города с численностью населения 100 и более тыс. человек	41
2.8	Распределение городов и поселков городского типа по числу жителей	42
Показатели естественного движения населения		
2.9	Рождаемость, смертность и естественный прирост (убыль) населения	44
2.10	Ожидаемая продолжительность жизни при рождении	45
Рождаемость		
2.11	Возрастные коэффициенты рождаемости	47
2.12	Число родившихся у женщин, не состоявших в зарегистрированном браке	47
Смертность		
2.13	Возрастные коэффициенты смертности	48
2.14	Смертность по основным классам причин смерти	50
2.15	Смертность по основным классам причин смерти в трудоспособном возрасте	51
2.16	Смертность населения от убийств и самоубийств	52
2.17	Смертность женщин от осложнений беременности, родов и послеродового периода	53

2.18	Младенческая смертность	53
2.19	Младенческая смертность по основным классам причин смерти	54

Брачность и разводимость

2.20	Браки и разводы	55
------	-----------------	----

Миграция

2.21	Общие итоги миграции населения Ростовской области	56
2.22	Международная миграция населения Ростовской области	57
2.23	Численность вынужденных переселенцев и лиц, получивших временное убежище в Ростовской области	58
2.24	Возрастно-половой состав вынужденных переселенцев и лиц, получивших временное убежище в Ростовской области	58

В разделе приведены данные о численности населения, возрастном составе, основных показателях естественного движения населения, миграции населения.

Приведена информация по данным ВПН-2010 года о национальном составе населения области по наиболее многочисленным национальностям, о распределении населения по состоянию в браке, образовательному уровню населения.

Первоисточником получения сведений о населении являются переписи населения.

Текущая оценка численности населения производится на основании итогов последней переписи населения, к которым ежегодно прибавляются числа родившихся и прибывших на данную территорию и вычитаются числа умерших и выбывших с данной территории. На основании итогов очередной переписи уточняется оценка численности населения за предыдущий межпереписной период, а также производятся пересчеты относительных показателей с учетом изменившейся численности за соответствующие годы.

В таблицах, характеризующих **общую численность жителей** и содержащих сведения о возрасте, состоянии в браке, а также о группировке городских поселений, данные приведены по постоянному населению, к которому относятся лица, постоянно проживающие на данной территории, включая временно отсутствующих на момент переписи.

Распределение населения на городское и сельское производится по месту проживания, при этом городскими поселениями считаются населенные пункты, отнесенные в установленном законодательством порядке к категории городских. Все остальные населенные пункты являются сельскими.

В таблицах с данными о численности населения по основным возрастным группам к населению моложе трудоспособного возраста отнесены дети и подростки до 16 лет; трудоспособного возраста – данные на начало 2017-2019 гг. – это мужчины 16-59 лет, женщины 16-54 года, на начало 2020-2021 гг. – это мужчины в возрасте 16-60 лет, женщины – 16-55 лет; старше трудоспособного возраста – данные на начало 2017-2019 гг. – это мужчины 60 лет и старше, женщины 55 лет и старше, на начало 2020-2021 гг. – это мужчины в возрасте 61 и более лет, женщины в возрасте 56 и более лет.

Сведения о **рождениях, смертях, браках, разводах** основаны на ежегодной статистической разработке данных, содержащихся в записях актов гражданского состояния о рождении и о смерти, составляемых органами ЗАГС. В число родившихся включены только родившиеся живыми.

В соответствии со статьей 13.1 Федерального закона «Об актах гражданского состояния» от 15.11.1997 № 143-ФЗ с 1 октября 2018 г. был введен в действие Единый государственный реестр записей актов гражданского состояния (ЕГР ЗАГС). Согласно статье 13.2 указанного Федерального закона Росстат с 1 октября 2018 г. получает сведения о государственной регистрации рождений, смертей, заключения и расторжения браков из данного реестра.

Органы местного самоуправления вправе по просьбе лиц, желающих вступить в брак, разрешить вступить в брак лицам, достигшим возраста 16 лет. Законами субъекта Российской Федерации могут быть установлены порядок и условия, при которых вступление в брак может быть разрешено в виде исключения до 16 лет.

Датой заключения брака считается дата его регистрации в органах ЗАГС. Брак, расторгаемый в органах ЗАГС, прекращается со дня государственной регистрации расторжения брака, а при расторжении брака в суде – со дня вступления решения суда в законную силу.

Общие коэффициенты рождаемости и смертности – отношение, соответственно, числа родившихся (живыми) и числа умерших в течение календарного года к среднегодовой численности населения. Исчисляются в промилле.

Коэффициент естественного прироста – разность общих коэффициентов рождаемости и смертности. Исчисляется в промилле.

Среднегодовая численность населения – средняя арифметическая из численности на начало и конец соответствующего периода.

Общие показатели естественного движения используются, как правило, для оценки текущих изменений в развитии населения в целом. Для развернутой (полной) характеристики демографической ситуации наряду с общими коэффициентами **используются и специальные коэффициенты**. Среди них:

возрастные коэффициенты рождаемости – отношение числа родившихся за год у женщин данной возрастной группы к среднегодовой численности женщин этого возраста по текущей оценке. При расчете коэффициента для возрастной группы до 20 лет в качестве знаменателя принята численность женщин в возрасте 15-19 лет. При вычислении

коэффициента для возрастной группы 15-49 лет в числитель включены все родившиеся, включая родившихся у матерей в возрасте до 15 лет и старше 49;

суммарный коэффициент рождаемости – сумма возрастных коэффициентов рождаемости, рассчитанных по одногодичным возрастным группам. Этот коэффициент показывает, сколько в среднем детей родила бы одна женщина на протяжении всего репродуктивного периода (т. е. от 15 до 50 лет) при сохранении повозрастной рождаемости на уровне того года, для которого вычисляется показатель. Его величина, в отличие от общего коэффициента рождаемости, не зависит от возрастного состава населения и характеризует средний уровень рождаемости в данном календарном периоде;

ожидаемая продолжительность жизни при рождении – число лет, которое в среднем предстояло бы прожить человеку из поколения родившихся при условии, что на протяжении всей жизни этого поколения возрастная смертность остается на уровне того года, для которого вычислен показатель. Ожидаемая продолжительность жизни является одним из важнейших обобщающих показателей демографической статистики;

коэффициенты смертности по причинам смерти – отношение чисел умерших от указанных причин смерти к среднегодовой численности населения по текущей оценке. В отличие от общих коэффициентов смертности они рассчитаны не на 1000 населения, а на 100000 населения;

общие коэффициенты брачности и разводимости - отношение числа зарегистрированных в течение календарного года браков и разводов к среднегодовой численности населения. Исчисляются в промилле;

коэффициент младенческой смертности исчисляется как сумма двух составляющих, первая из которых – отношение числа умерших в возрасте до одного года из поколения, родившегося в том году, для которого вычисляется коэффициент, к общему числу родившихся в том же году; а вторая – отношение числа умерших в возрасте до одного года из поколения, родившегося в предыдущем году, к общему числу родившихся в предыдущем году. Исчисляется в промилле.

Данные **о миграции** за 2016-2018 гг. получены в результате разработки поступающих от территориальных органов Федеральной миграционной службы документов статистического учета прибытий и убытий, с 2019 года – в результате разработки форм федерального статистического наблюдения о прибывших и выбывших гражданах. Вышеуказанные документы учета прибытий и убытий составляются при регистрации и снятии с регистрационного учета населения по месту жительства, а также (с 2011 г.) при регистрации по месту пребывания на срок 9 месяцев и более. Снятие с регистрационного учёта осуществляется автоматически в процессе электронной обработки данных о миграции населения при перемещениях в пределах Российской Федерации, а также по истечении срока пребывания у мигрантов независимо от места прежнего жительства.

Понятия «прибывшие» и «выбывшие» характеризуют миграцию с некоторой условностью, т.к. одно и то же лицо может в течение года менять место постоянного жительства не один раз.

Сведения **о вынужденных переселенцах и беженцах** приведены по данным Федеральной миграционной службы в отношении лиц, официально получивших этот статус в территориальных органах Федеральной миграционной службы России.

2.1 Основные демографические показатели

	2017	2018	2019	2020	2021
Численность населения ¹ – всего, тыс. чел.	4231,3	4220,4	4202,3	4197,8	4181,5
в том числе:					
городское	2874,0	2871,4	2863,7	2862,9	2850,8
сельское	1357,3	1349,0	1338,6	1334,9	1330,7
Из общей численности населения – население в возрасте ¹ , тыс. чел.					
- моложе трудоспособного	708,9	715,6	716,2	714,1	711,1
- трудоспособном ²	2390,9	2359,0	2327,6	2368,4	2350,9
- старше трудоспособного ³	1131,5	1145,8	1158,5	1115,3	1119,5
Ожидаемая продолжительность жизни при рождении, число лет:					
все население	73,03	73,21	73,69	72,04	
мужчины	68,29	68,51	69,11	67,41	
женщины	77,53	77,67	78,02	76,50	
	На 1000 населения⁴				
Родившихся	10,3	9,7	9,0	8,7	
Умерших – всего	13,4	13,5	13,3	15,5	
в том числе детей в возрасте до 1 года ⁵	6,5	5,1	4,8	5,5	
Естественный прирост, убыль (-) населения	-3,1	-3,8	-4,3	-6,8	
Число браков	7,0	5,9	6,3	5,0	
Число разводов	4,3	4,1	4,3	4,0	
Миграционный прирост, убыль (-) населения	0,5	-0,6	3,2	3,2	

¹ Данные приведены на 1 января соответствующего года.

² Данные на начало 2017-2019 гг. трудоспособный возраст – это мужчины 16-59 лет, женщины – 16-54 года, на начало 2020-2021 г. – это мужчины в возрасте 16-60 лет, женщины – 16-55 лет.

³ Данные на начало 2017-2019 гг. старше трудоспособного возраста – это мужчины 60 и более лет, женщины в возрасте 55 и более лет, на начало 2020-2021 г. – это мужчины в возрасте 61 и более лет, женщины в возрасте 56 и более лет.

⁴ Данные приводятся за соответствующий год.

⁵ На 1000 родившихся живыми.

**Плотность населения в районах Ростовской области
на 1 января 2021 года¹**

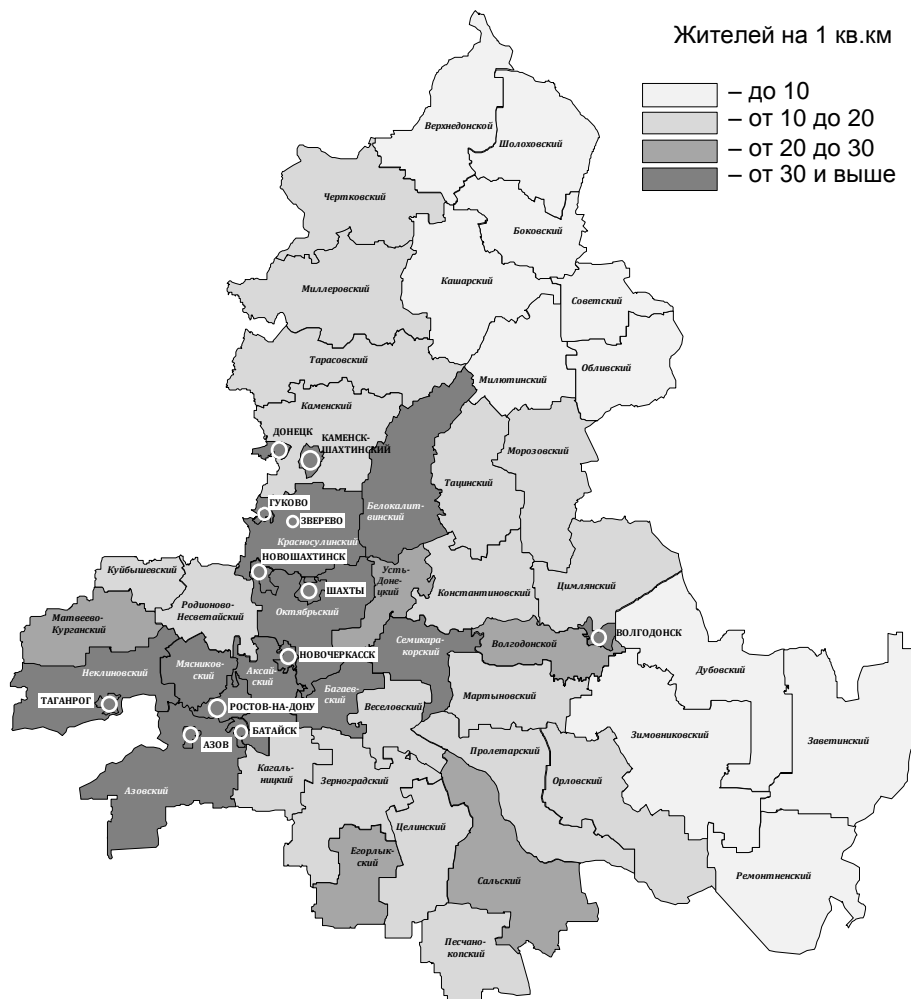

¹ Показатель плотности рассчитан как отношение оценки численности постоянного населения на 1 января 2021 года к площади территории.

Численность и состав населения

2.2 Численность населения¹

	Все население, тыс. чел.	в том числе:		В общей численности населения, %	
		городское	сельское	городское	сельское
2017	4231,3	2874,0	1357,3	67,9	32,1
2018	4220,4	2871,4	1349,0	68,0	32,0
2019	4202,3	2863,7	1338,6	68,1	31,9
2020	4197,8	2862,9	1334,9	68,2	31,8
2021	4181,5	2850,8	1330,7	68,2	31,8

2.3 Численность мужчин и женщин¹

	Все население, чел.	в том числе:		В общей численности населения, %	
		мужчины	женщины	мужчины	женщины
2017	4231355	1962778	2268577	46,4	53,6
2018	4220452	1959700	2260752	46,4	53,6
2019	4202320	1952807	2249513	46,5	53,5
2020	4197821	1952453	2245368	46,5	53,5
2021	4181486	1945085	2236401	46,5	53,5

¹ Данные приведены на 1 января соответствующего года.

2.4 Распределение населения по возрастным группам¹

(человек)

	2017	2018	2019	2020	2021
Все население	4231355	4220452	4202320	4197821	4181486
в том числе в возрасте, лет:					
0 – 4	248465	242196	233735	220494	206691
5 – 9	221623	227623	231100	238322	245999
10 – 14	202433	206665	210903	214506	217256
15 – 19	186229	188628	192267	198922	200570
20 – 24	235816	214449	203831	195072	192969
25 – 29	348575	334005	311873	289323	262049
30 – 34	355898	361927	358405	358630	357970
35 – 39	316721	324137	334290	343155	345730
40 – 44	291379	291722	295057	299081	308650
45 – 49	264114	269504	272496	279518	281660
50 – 54	284287	270608	258989	253207	254863
55 – 59	324734	321849	315616	304480	286611
60 – 64	285837	287376	290531	292204	300837
65 – 69	233494	243459	251012	253023	253419
70 и более	431750	436304	442215	457844	466212
Из общей численности – население в возрасте:					
моложе трудоспособного	708952	715601	716233	714121	711120
трудоспособном ²	2390902	2359064	2327604	2368421	2350860
старше трудоспособного ³	1131501	1145787	1158483	1115279	1119506

Население

Продолжение

	2017	2018	2019	2020	2021
Городское население	2874038	2871412	2863661	2862889	2850790
в том числе в возрасте, лет:					
0 – 4	166949	165319	161908	154710	144477
5 – 9	141551	146895	150477	156203	163591
10 – 14	127686	130571	133855	136396	138173
15 – 19	120496	122549	125467	130274	130869
20 – 24	164564	144019	134357	126855	125399
25 – 29	252446	245531	229819	211769	187693
30 – 34	254406	258972	257038	258662	259973
35 – 39	225350	231408	239487	246429	247797
40 – 44	201096	202337	205801	209305	217734
45 – 49	177253	182250	185276	190954	192608
50 – 54	183542	175016	168488	165849	169002
55 – 59	211699	209180	204156	196517	184381
60 – 64	191385	191191	191948	191841	196602
65 – 69	161990	167656	172002	172332	171102
70 и более	293625	298518	303582	314793	321389
Из общей численности – население в возрасте:					
моложе трудоспособного	458767	467378	471634	473174	472827
трудоспособном ²	1647127	1627096	1608061	1634994	1622812
старше трудоспособного ³	768144	776938	783966	754721	755151

Население

Продолжение

	2017	2018	2019	2020	2021
Сельское население	1357317	1349040	1338659	1334932	1330696
в том числе в возрасте, лет:					
0 – 4	81516	76877	71827	65784	62214
5 – 9	80072	80728	80623	82119	82408
10 – 14	74747	76094	77048	78110	79083
15 – 19	65733	66079	66800	68648	69701
20 – 24	71252	70430	69474	68217	67570
25 – 29	96129	88474	82054	77554	74356
30 – 34	101492	102955	101367	99968	97997
35 – 39	91371	92729	94803	96726	97933
40 – 44	90283	89385	89256	89776	90916
45 – 49	86861	87254	87220	88564	89052
50 – 54	100745	95592	90501	87358	85861
55 – 59	113035	112669	111460	107963	102230
60 – 64	94452	96185	98583	100363	104235
65 – 69	71504	75803	79010	80691	82317
70 и более	138125	137786	138633	143091	144823
Из общей численности – население в возрасте:					
моложе трудоспособного	250185	248223	244599	240947	238293
трудоспособном ²	743775	731968	719543	733427	728048
старше трудоспособного ³	363357	368849	374517	360558	364355

¹ Данные приведены на 1 января соответствующего года.

² Данные на начало 2017-2019 гг. трудоспособный возраст – это мужчины 16-59 лет, женщины – 16-54 года, на начало 2020-2021 гг. – это мужчины в возрасте 16-60 лет, женщины – 16-55 лет.

³ Данные на начало 2017-2019 гг. старше трудоспособного возраста – это мужчины 60 и более лет, женщины в возрасте 55 и более лет, на начало 2020-2021 гг. – это мужчины в возрасте 61 и более лет, женщины в возрасте 56 и более лет.

2.5 Распределение населения по состоянию в браке

(по данным Всероссийской переписи населения 2010 года)

	Мужчины, человек	Указавшие состояние в браке	в том числе		
			состоящие в браке	из них:	
				в зарегист- рирован- ном	в незаре- гистриро- ванном

Население
в возрасте 16 лет и
более

1646342 1628165 1029037 907479 121558

в том числе в
возрасте, лет:

16 – 17 49718 48028 237 91 146

18 – 19 61564 60546 1428 728 700

20 – 24 181857 179348 35970 25242 10728

25 – 29 176689 174549 94430 77994 16436

30 – 34 158122 156274 107941 92524 15417

35 – 39 143533 141980 105778 91241 14537

40 – 44 131181 129851 100666 87459 13207

45 – 49 148154 146725 116981 103853 13128

50 – 54 155163 153769 125879 113349 12530

55 – 59 132333 131256 108879 99427 9452

60 – 64 102883 102044 84454 78370 6084

65 – 69 51257 50850 40642 37907 2735

70 и более 153888 152945 105752 99294 6458

Возраст не указан

477 57 39 30 9

Население

Продолжение

	в том числе:				Не указавшие состояние в браке
	никогда не состоявшие в браке	разведены официально (развод зарегистрирован)	разошедшиеся	вдовы	

Население в возрасте 16 лет и более

392491 109494 28185 68958 18177

в том числе в возрасте, лет:

16 – 17	47767	12	8	4	1690
18 – 19	59045	41	26	6	1018
20 – 24	141026	1581	721	50	2509
25 – 29	69876	7475	2625	143	2140
30 – 34	30677	13311	3931	414	1848
35 – 39	16273	15296	3978	655	1553
40 – 44	8989	15270	3651	1275	1330
45 – 49	6957	16524	3900	2363	1429
50 – 54	5106	15005	3586	4193	1394
55 – 59	3155	11099	2608	5515	1077
60 – 64	1660	6917	1599	7414	839
65 – 69	706	2635	598	6269	407
70 и более	1254	4328	954	40657	943
Возраст не указан	14	3	-	1	420

Население

Продолжение

	Женщины, человек	Указавшие состояние в браке	в том числе		
			состоящие в браке	из них:	
				в зарегист- рирован- ном	в незаре- гистриро- ванном

Население
в возрасте 16 лет и
более

1984720 1965745 1030990 910382 120608

в том числе в
возрасте, лет:

16 – 17	46124	45044	1192	490	702
18 – 19	61133	60279	6944	4056	2888
20 – 24	178016	175834	69778	53797	15981
25 – 29	176016	173980	111565	94936	16629
30 – 34	159479	157784	109911	94596	15315
35 – 39	150754	149235	104988	91314	13674
40 – 44	139962	138598	96577	85114	11463
45 – 49	167141	165530	114419	102546	11873
50 – 54	183834	182246	120913	109864	11049
55 – 59	169715	168267	102601	94534	8067
60 – 64	140887	139850	75295	70007	5288
65 – 69	86216	85625	37051	34605	2446
70 и более	325443	323473	79756	74523	5233
Возраст не указан	493	63	50	38	12

Население

Продолжение

	в том числе:				Не указавшие состояние в браке
	никогда не состоявшие в браке	разведены официально (развод зарегистрирован)	разошедшиеся	вдовы	

Население в возрасте 16 лет и более

307612 216495 41551 369097 18975

в том числе в возрасте, лет:

16 – 17	43799	22	23	8	1080
18 – 19	52968	199	156	12	854
20 – 24	98412	5241	2134	269	2182
25 – 29	42805	14433	4247	930	2036
30 – 34	20424	20447	4977	2025	1695
35 – 39	11411	24257	4736	3843	1519
40 – 44	7035	24273	4227	6486	1364
45 – 49	6520	27848	4780	11963	1611
50 – 54	5836	29481	4776	21240	1588
55 – 59	5036	24927	4076	31627	1448
60 – 64	3634	17671	2700	40550	1037
65 – 69	1885	8209	1370	37110	591
70 и более	7847	19487	3349	213034	1970
Возраст не указан	6	2	-	5	430

**2.6 Национальный состав населения области
по наиболее многочисленным национальностям**
(по данным Всероссийской переписи населения 2010 года)

	Всего по области		в том числе			
	чел.	в % к общей численности населения	городское население		сельское население	
			чел.	в % к общей численности городского населения	чел.	в % к общей численности сельского населения
Все население	4277976	x	2875121	x	1402855	x
Лица, указавшие национальную принадлежность	4201241	100,00	2815363	100,00	1385878	100,00
из них:						
русские	3795607	90,34	2597425	92,26	1198182	86,46
армяне	110727	2,64	64868	2,30	45859	3,31
украинцы	77802	1,85	50484	1,79	27318	1,97
турки	35902	0,85	2099	0,07	33803	2,44
азербайджанцы	17961	0,43	12833	0,46	5128	0,37
цыгане	16657	0,40	6625	0,24	10032	0,72
белорусы	16493	0,39	9212	0,33	7281	0,53
татары	13948	0,33	10534	0,37	3414	0,25
корейцы	11597	0,28	5762	0,20	5835	0,42
чеченцы	11449	0,27	1775	0,06	9674	0,70
даргинцы	8304	0,20	1053	0,04	7251	0,52
грузины	8296	0,20	6552	0,23	1744	0,13
молдаване	6664	0,16	3276	0,12	3388	0,24
аварцы	4595	0,11	1462	0,05	3133	0,23
немцы	4234	0,10	2385	0,08	1849	0,13
лезгины	3902	0,09	3063	0,11	839	0,06
евреи	3231	0,08	3103	0,11	128	0,01
казахи	3046	0,07	960	0,03	2086	0,15
осетины	2801	0,07	1928	0,07	873	0,06
узбеки	2753	0,07	1954	0,07	799	0,06
греки	2487	0,06	1843	0,07	644	0,05
табасараны	2481	0,06	1029	0,04	1452	0,10
удмурты	2411	0,06	809	0,03	1602	0,12
мордва	2198	0,05	1235	0,04	963	0,07
чуваша	2171	0,05	1247	0,04	924	0,07
марийцы	1987	0,05	712	0,03	1275	0,09
удины	1866	0,04	980	0,03	886	0,06
ассирийцы	1774	0,04	1292	0,05	482	0,03
езиды	1771	0,04	1089	0,04	682	0,05
киргизы	1648	0,04	1507	0,05	141	0,01
таджики	1618	0,04	1184	0,04	434	0,03
ингуши	1520	0,04	1144	0,04	376	0,03
кумыки	1511	0,04	744	0,03	767	0,06

**Распределение городских поселений
по числу жителей**

**2.7 Города с численностью населения
100 и более тыс. человек**
(на 1 января; тыс. человек)

	2017	2018	2019	2020	2021
Ростов-на-Дону	1125,3	1130,3	1133,3	1137,9	1137,7
Батайск	124,7	126,7	127,6	127,9	127,4
Волгодонск	171,5	171,7	172,0	171,4	170,0
Новочеркасск	168,8	168,0	167,4	168,0	166,3
Новошахтинск	108,8	108,4	107,6	106,6	105,1
Таганрог	250,3	249,9	248,7	248,6	248,3
Шахты	235,5	233,8	231,7	230,3	228,8

**2.8 Распределение городов и поселков
городского типа по числу жителей**
(на 1 января)

	Число городов и поселков городского типа				
	2017	2018	2019	2020	2021
Города и поселки городского типа –					
всего	29	29	29	29	29
из них с числом жителей, тыс. чел.:					
до 3	2	2	2	2	2
3,0 – 4,9	-	-	-	-	-
5,0 – 9,9	2	2	2	2	2
10,0 – 19,9	6	6	6	6	6
20,0 – 49,9	8	8	8	8	8
50,0 – 99,9	4	4	4	4	4
100,0 – 249,9	5	6	6	6	6
250,0 – 499,9	1	-	-	-	-
500,0 – 999,9	-	-	-	-	-
1 млн и более	1	1	1	1	1
Города – всего	23	23	23	23	23
из них с числом жителей, тыс. чел.:					
до 20	4	4	4	4	4
20,0 – 49,9	8	8	8	8	8
50,0 – 99,9	4	4	4	4	4
100,0 – 249,9	5	6	6	6	6
250,0 – 499,9	1	-	-	-	-
500,0 – 999,9	-	-	-	-	-
1 млн и более	1	1	1	1	1
Поселки городского типа – всего	6	6	6	6	6
из них с числом жителей, тыс. чел.:					
до 3	2	2	2	2	2
3,0 – 4,9	-	-	-	-	-
5,0 – 9,9	2	2	2	2	2
10,0 – 19,9	2	2	2	2	2

Население

Продолжение

	Численность населения				
	2017	2018	2019	2020	2021
Города и поселки городского типа – всего	2874,0	2871,4	2863,7	2862,9	2850,8
из них с числом жителей, тыс. чел.:					
до 3	4,6	4,6	4,5	4,6	4,5
3,0 – 4,9	-	-	-	-	-
5,0 – 9,9	16,1	15,7	15,4	15,3	15,0
10,0 – 19,9	92,4	91,4	90,2	89,4	88,6
20,0 – 49,9	280,6	278,7	275,8	274,7	273,1
50,0 – 99,9	295,5	292,2	289,5	288,2	286,0
100,0 – 249,9	809,2	1058,5	1055,0	1052,8	1045,9
250,0 – 499,9	250,3	-	-	-	-
500,0 – 999,9	-	-	-	-	-
1 млн и более	1125,3	1130,3	1133,3	1137,9	1137,7
Города – всего	2831,5	2829,4	2822,3	2821,6	2810,1
из них с числом жителей, тыс. чел.:					
до 20	70,6	69,7	68,7	68,0	67,4
20,0 – 49,9	280,6	278,7	275,8	274,7	273,1
50,0 – 99,9	295,5	292,2	289,5	288,2	286,0
100,0 – 249,9	809,2	1058,5	1055,0	1052,8	1045,9
250,0 – 499,9	250,3	-	-	-	-
500,0 – 999,9	-	-	-	-	-
1 млн и более	1125,3	1130,3	1133,3	1137,9	1137,7
Поселки городского типа – всего	42,5	42,0	41,4	41,3	40,7
из них с числом жителей, тыс. чел.:					
до 3	4,6	4,6	4,5	4,6	4,5
3,0 – 4,9	-	-	-	-	-
5,0 – 9,9	16,1	15,7	15,4	15,3	15,0
10,0 – 19,9	21,8	21,7	21,5	21,4	21,2

Показатели естественного движения населения

2.9 Рождаемость, смертность и естественный прирост (убыль) населения

	Всего, чел.			На 1000 населения		
	родившихся	умерших	естественный прирост, убыль(-)	родившихся	умерших	естественный прирост, убыль (-)

Все население

2016	49038	58718	-9680	11,6	13,9	-2,3
2017	43614	56424	-12810	10,3	13,4	-3,1
2018	41052	56794	-15742	9,7	13,5	-3,8
2019	37730	55747	-18017	9,0	13,3	-4,3
2020	36485	64773	-28288	8,7	15,5	-6,8

Городское население

2016	34332	38941	-4609	11,9	13,6	-1,7
2017	30404	37263	-6859	10,6	13,0	-2,4
2018	28732	37796	-9064	10,0	13,2	-3,2
2019	26274	37243	-10969	9,2	13,0	-3,8
2020	25219	43627	-18408	8,8	15,3	-6,5

Сельское население

2016	14706	19777	-5071	10,8	14,5	-3,7
2017	13210	19161	-5951	9,8	14,2	-4,4
2018	12320	18998	-6678	9,2	14,1	-4,9
2019	11456	18504	-7048	8,6	13,8	-5,2
2020	11266	21146	-9880	8,5	15,9	-7,4

2.10 Ожидаемая продолжительность жизни при рождении
(число лет)

	Все население			Городское население			Сельское население		
	всего	мужчины	женщины	всего	мужчины	женщины	всего	мужчины	женщины
2016	72,20	67,33	76,85	72,54	67,57	77,12	71,46	66,80	76,24
2017	73,03	68,29	77,53	73,43	68,59	77,84	72,18	67,61	76,84
2018	73,21	68,51	77,67	73,57	68,72	78,01	72,43	68,03	76,89
2019	73,69	69,11	78,02	73,98	69,27	78,25	73,05	68,73	77,48
2020	72,04	67,41	76,50	72,33	67,55	76,76	71,39	67,07	75,88

Естественное движение населения
(человек)

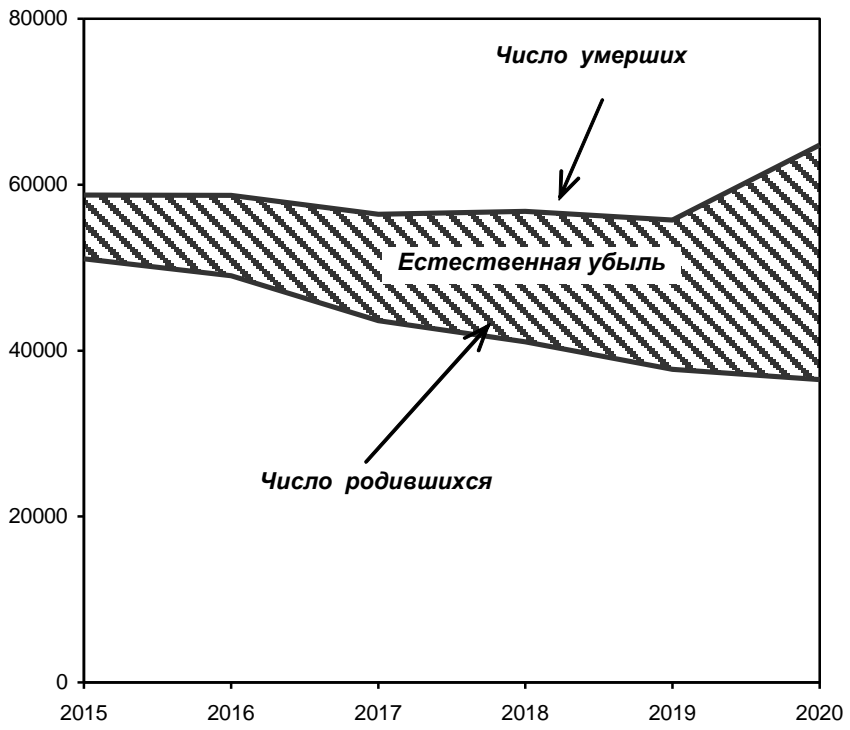

Рождаемость

2.11 Возрастные коэффициенты рождаемости

	Родившиеся в среднем за год на 1000 женщин, в возрасте, лет								Суммарный коэффициент рождаемости ²
	15-19	20-24	25-29	30-34	35-39	40-44	45-49	15-49 ¹	
2016	23,1	82,8	98,2	75,6	34,6	7,0	0,3	48,6	1,596
2017	19,1	78,1	87,3	68,2	33,8	6,6	0,3	43,7	1,460
2018	16,8	76,9	82,7	67,1	33,1	7,0	0,3	41,5	1,416
2019	15,7	73,4	78,4	62,7	31,7	6,8	0,3	38,4	1,349
2020	15,3	72,3	80,2	60,7	31,9	7,1	0,4	37,4	1,345

¹ Включая родившихся у матерей до 15 лет и старше 49 лет.

² Среднее число детей, рожденных женщиной за свою жизнь.

2.12 Число родившихся у женщин, не состоявших в зарегистрированном браке

	Человек			В % от общего числа родившихся		
	все население	городское население	сельское население	все население	городское население	сельское население
2016	9721	5992	3729	19,8	17,5	25,4
2017	8928	5469	3459	20,5	18,0	26,2
2018	8096	5033	3063	19,7	17,5	24,9
2019	7433	4539	2894	19,7	17,3	25,3
2020	7477	4582	2895	20,5	18,2	25,7

Смертность**2.13 Возрастные коэффициенты смертности**
(умершие на 1000 человек соответствующей возрастной группы)

	2016	2017	2018	2019	2020
Всего умерших мужчин	14,8	14,1	14,3	13,9	16,4
из них в возрасте, лет :					
0	7,2	7,1	5,6	5,6	6,1
1 – 4	0,3	0,5	0,4	0,3	0,3
5 – 9	0,2	0,2	0,1	0,2	0,2
10 – 14	0,2	0,3	0,3	0,2	0,3
15 – 19	0,8	0,8	0,8	0,7	0,8
20 – 24	1,4	1,2	1,0	1,2	1,2
25 – 29	2,5	2,0	1,8	1,4	1,4
30 – 34	3,6	3,4	3,2	2,8	3,0
35 – 39	5,5	5,3	4,6	4,3	4,6
40 – 44	7,6	6,6	7,0	6,7	7,1
45 – 49	10,2	8,8	9,2	8,8	9,6
50 – 54	14,7	13,3	13,5	12,7	13,8
55 – 59	19,7	19,1	18,6	18,7	20,2
60 – 64	28,7	27,5	28,9	27,7	31,7
65 – 69	39,0	37,0	39,1	38,8	45,1
70 – 74	56,9	51,8	51,0	51,5	64,8
75 – 79	84,8	84,1	83,3	78,2	92,1
80 – 84	112,6	106,1	107,1	108,6	137,9
85 и более	180,1	168,2	169,1	152,8	177,5

Население

Продолжение

	2016	2017	2018	2019	2020
Всего умерших женщин	13,1	12,7	12,8	12,7	14,7
из них в возрасте, лет:					
0	6,0	5,8	4,6	3,9	4,8
1 – 4	0,3	0,2	0,3	0,2	0,2
5 – 9	0,2	0,2	0,2	0,2	0,1
10 – 14	0,2	0,2	0,2	0,1	0,2
15 – 19	0,5	0,5	0,2	0,4	0,3
20 – 24	0,5	0,4	0,4	0,4	0,5
25 – 29	0,8	0,5	0,6	0,6	0,6
30 – 34	1,4	1,1	0,9	1,0	1,1
35 – 39	1,8	1,9	1,7	1,5	1,8
40 – 44	2,7	2,6	2,6	2,4	2,6
45 – 49	3,6	3,1	3,4	3,3	3,8
50 – 54	4,8	4,4	4,8	4,7	5,5
55 – 59	7,3	6,5	6,8	7,1	7,9
60 – 64	10,5	9,9	10,4	10,2	12,4
65 – 69	17,1	16,2	16,4	15,2	18,5
70 – 74	27,4	25,5	25,4	24,8	30,6
75 – 79	50,6	50,2	48,2	48,2	55,5
80 – 84	86,9	81,7	80,2	81,1	90,7
85 и более	183,8	182,0	184,7	183,0	202,8

2.14 Смертность по основным классам причин смерти

	2016	2017	2018	2019	2020
Человек					
Умершие от всех причин	58718	56424	56794	55747	64773
в том числе от:					
некоторых					
инфекционных и					
паразитарных болезней	990	922	861	849	726
новообразований	7813	7516	7752	7908	7915
болезней системы					
кровообращения	27086	26201	26189	25619	28282
болезней органов дыхания	1685	1407	1354	1434	2528
болезней органов					
пищеварения	2773	2764	2771	2836	2653
внешних причин	3513	3121	3005	2698	2670
На 100 000 населения					
Умершие от всех причин	1386,9	1335,2	1348,6	1327,3	1546,0
в том числе от:					
некоторых					
инфекционных и					
паразитарных болезней	23,4	21,8	20,4	20,2	17,3
новообразований	184,5	177,9	184,1	188,3	188,9
болезней системы					
кровообращения	639,8	620,0	621,9	610,0	675,0
болезней органов дыхания	39,8	33,3	32,2	34,1	60,3
болезней органов					
пищеварения	65,5	65,4	65,8	67,5	63,3
внешних причин	83,0	73,9	71,4	64,2	63,7

Число умерших в 2020 году от коронавирусной инфекции, вызванной Covid-19 составило 3662 человека или 87,4 человека умерших в расчете на 100 000 населения.

**2.15 Смертность по основным классам причин смерти
в трудоспособном возрасте¹**

	2016	2017	2018	2019	2020
Человек					
Умершие от всех причин	11699	10603	10399	9873	11595
в том числе от:					
некоторых инфекционных и паразитарных болезней	772	688	629	623	556
новообразований	1924	1754	1723	1706	1852
болезней системы кровообращения	3709	3495	3544	3448	3865
болезней органов дыхания	614	451	434	412	629
болезней органов пищеварения	1109	1102	1044	962	1094
внешних причин	2360	2119	1976	1730	1781
На 100 000 населения					
Умершие от всех причин	489,5	448,2	444,5	428,7	493,0
в том числе от:					
некоторых инфекционных и паразитарных болезней	32,3	29,1	26,9	27,1	23,6
новообразований	80,5	74,1	73,6	74,1	78,7
болезней системы кровообращения	155,2	147,7	151,5	149,7	164,3
болезней органов дыхания	25,7	19,1	18,6	17,9	26,7
болезней органов пищеварения	46,4	46,6	44,6	41,8	46,5
внешних причин	98,7	89,6	84,5	75,1	75,7

¹ За 2016-2019 гг. трудоспособный возраст – это мужчины 16-59 лет, женщины – 16-54 года, за 2020 г. – это мужчины в возрасте 16-60 лет, женщины – 16-55 лет.

2.16 Смертность населения от убийств и самоубийств

	Всего, чел.	
	убийств	самоубийств

Все население

2016	144	292
2017	99	157
2018	94	157
2019	99	138
2020	73	122

Мужчины

2016	104	243
2017	76	131
2018	65	132
2019	72	124
2020	57	112

Женщины

2016	40	49
2017	23	26
2018	29	25
2019	27	14
2020	16	10

2.17 Смертность женщин от осложнений беременности, родов и послеродового периода

	Умерло женщин	
	всего	на 100 000 детей, родившихся живыми
2016	4	8,2
2017	2	4,6
2018	3	7,3
2019	5	13,3
2020	1	0,024

2.18 Младенческая смертность

	2016	2017	2018	2019	2020
--	------	------	------	------	------

Число детей, умерших в возрасте до 1 года:

все население	326	288	212	182	200
мальчики	181	162	120	110	114
девочки	145	126	92	72	86

Число детей, умерших в возрасте до 1 года, на 1000 родившихся живыми:

все население	6,6	6,5	5,1	4,8	5,5
мальчики	7,2	7,1	5,6	5,6	6,1
девочки	6,0	5,8	4,6	3,9	4,8

В 2020 году коэффициент младенческой смертности (число детей, умерших в возрасте до 1 года на 1000 родившихся) по области составил 5,5, в среднем по России – 4,5.

2.19 Младенческая смертность по основным классам причин смерти

	2016	2017	2018	2019	2020
--	------	------	------	------	------

Умершие в возрасте до 1 года, чел.

Всего умерших от всех причин	326	288	212	182	200
в том числе от:					
некоторых инфекционных и паразитарных болезней	37	48	42	21	18
болезней органов дыхания	18	14	10	9	6
болезней нервной системы	12	3	1	1	8
врожденных аномалий (пороков развития), деформации и хромосомных нарушений	53	43	29	22	45
болезней органов пищеварения	1	1	0	2	1
отдельных состояний, возникающих в перинатальном периоде	171	148	91	109	105
внешних причин	14	5	14	4	5

Умершие в возрасте до 1 года, на 10 000 родившихся живыми

Всего умерших от всех причин	66,5	64,6	51,1	47,7	54,6
в том числе от:					
некоторых инфекционных и паразитарных болезней	7,5	10,8	10,1	5,5	4,9
болезней органов дыхания	3,6	3,1	2,4	2,4	1,6
болезней нервной системы	2,4	0,7	0,2	0,3	2,2
врожденных аномалий (пороков развития), деформации и хромосомных нарушений	10,7	9,6	7,0	5,8	12,3
болезней органов пищеварения	0,2	0,2	0	0,5	0,3
отдельных состояний, возникающих в перинатальном периоде	34,6	33,2	21,9	28,6	28,7
внешних причин	2,8	1,1	3,4	1,0	1,4

Брачность и разводимость

2.20 Браки и разводы

	Всего, тыс.		На 1000 населения	
	браков	разводов	браков	разводов

Все население

2016	26,5	18,1	6,3	4,3
2017	29,4	18,3	7,0	4,3
2018	24,9	17,5	5,9	4,1
2019	26,7	18,1	6,3	4,3
2020	20,9	16,7	5,0	4,0

Миграция

**2.21 Общие итоги миграции населения
Ростовской области**
(человек)

	2016	2017	2018	2019	2020
Прибыло – всего	112515	110545	109984	119629	113066
в том числе:					
в пределах России	100134	98204	100112	97030	86969
внутрирегиональная	57787	55668	56051	55800	49398
межрегиональная	42347	42536	44061	41230	37571
международная миграция	12381	12341	9872	22599	26097
со странами СНГ	11605	11473	9217	21225	23663
с другими зарубежными странами	776	868	655	1374	2434
внешняя (для региона) миграция	54728	54877	53933	63829	63668
Выбыло – всего	107480	108638	112374	106111	99825
в том числе:					
в пределах России	102302	101193	103980	98658	88215
внутрирегиональная	57787	55668	56051	55800	49398
межрегиональная	44515	45525	47929	42858	38817
международная миграция	5178	7445	8394	7453	11610
со странами СНГ	4421	6859	7731	6717	10453
с другими зарубежными странами	757	586	663	736	1157
внешняя (для региона) миграция	49693	52970	56323	50311	50427

**2.22 Международная миграция населения
Ростовской области**
(человек)

	2016	2017	2018	2019	2020
Прибыло – всего	12381	12341	9872	22599	26097
в том числе:					
из стран СНГ	11605	11473	9217	21225	23663
Азербайджан	442	560	441	1007	997
Армения	2069	2201	1804	4020	4164
Беларусь	75	85	70	178	165
Казахстан	356	364	255	548	514
Киргизия	120	120	104	267	286
Республика Молдова	190	172	126	212	175
Таджикистан	204	659	436	898	945
Туркмения	50	30	32	164	578
Узбекистан	460	510	350	858	747
Украина	7639	6772	5599	13073	15092
из стран дальнего зарубежья	776	868	655	1374	2434
Выбыло – всего	5178	7445	8394	7453	11610
в том числе:					
в страны СНГ	4421	6859	7731	6717	10453
Азербайджан	247	355	286	279	464
Армения	1520	1646	1441	1356	3179
Беларусь	43	42	60	69	89
Казахстан	241	201	190	242	380
Киргизия	93	80	61	74	174
Республика Молдова	140	122	129	109	140
Таджикистан	117	124	119	144	397
Туркмения	27	19	21	15	113
Узбекистан	306	291	293	250	575
Украина	1687	3979	5131	4179	4942
в страны дальнего зарубежья	757	586	286	736	1157

2.23 Численность вынужденных переселенцев и лиц, получивших временное убежище в Ростовской области
(человек)

	Вынужденные переселенцы	Лица, получившие временное убежище
--	-------------------------	------------------------------------

Состоящие на учете:

на 1 января 2018 года	47	4468
на 1 января 2019 года	38	2490
на 1 января 2020 года	11	1332
на 1 января 2021 года	4	663

2.24 Возрастно-половой состав вынужденных переселенцев и лиц, получивших временное убежище в Ростовской области
(на 1 января 2021 года; с начала регистрации)

	Всего, человек	В возрасте, лет:			
		0-5 лет	6-15 лет	трудоспособном	старше трудоспособного

Вынужденные переселенцы:

оба пола	4	-	-	4	-
мужчины	2	-	-	2	-
женщины	2	-	-	2	-

Лица, получившие временное убежище:

оба пола	663	52	55	518	38
мужчины	415	28	36	335	16
женщины	248	24	19	183	22

ТРУД

3

Занятость населения

Безработица, трудоустройство населения

*Движение работников,
использование рабочего времени*

Условия труда, производственный травматизм

Занятость населения

3.1	Трудовые ресурсы	63
3.2	Численность рабочей силы в возрасте 15 лет и старше	65
3.3	Среднегодовая численность занятых в экономике по «хозяйственным» видам экономической деятельности	66
3.4	Распределение численности занятого населения в возрасте 15 лет и старше по возрасту и образованию	69

Безработица, трудоустройство населения

3.5	Численность безработных	72
3.6	Распределение численности безработных в возрасте 15 лет и старше по возрасту и образованию	73
3.7	Трудоустройство населения государственными учреждениями службы занятости	74
3.8	Численность незанятого населения, состоящего на учете в государственных учреждениях службы занятости	75

**Движение работников,
использование рабочего времени**

3.9	Принято работников в течение года по видам экономической деятельности	78
3.10	Выбыло работников в течение года по видам экономической деятельности	82
3.11	Численность работников организаций, работавших неполное рабочее время, по видам экономической деятельности в 2020 году	86

Условия труда, производственный травматизм

3.12	Удельный вес численности работников организаций, занятых на работах с вредными и (или) опасными условиями труда, по отдельным видам экономической деятельности	93
3.13	Распределение численности работников организаций, занятых на работах с вредными и (или) опасными условиями труда, по отдельным видам факторов производственной среды на конец 2020 года	94
3.14	Удельный вес численности работников, занятых на работах с вредными и (или) опасными условиями труда в государственных и негосударственных организациях, на конец 2020 года	98

3.15	Удельный вес численности работников, имеющих право на компенсации за работу с вредными и (или) опасными условиями труда, по отдельным видам экономической деятельности	99
3.16	Удельный вес численности мужчин и женщин, занятых на работах с вредными и (или) опасными условиями труда, на конец 2020 года	101
3.17	Травматизм на производстве	103
3.18	Численность пострадавших при несчастных случаях на производстве с утратой трудоспособности на один рабочий день и более и со смертельным исходом по видам экономической деятельности	104
3.19	Численность пострадавших при несчастных случаях на производстве со смертельным исходом по видам экономической деятельности	106
3.20	Профессиональные заболевания (отравления)	108
3.21	Затраты на мероприятия по охране труда	108

Раздел представляет данные о численности и составе трудовых ресурсов, рабочей силы, занятых и безработных, движении численности работников, трудоустройстве населения, об условиях труда и травматизме на производстве.

Занятость населения

Под трудовыми ресурсами понимается население в трудоспособном возрасте (за исключением неработающих инвалидов труда и войны I и II групп и лиц, получающих пенсию по возрасту на льготных условиях), а также лица в нетрудоспособном возрасте (подростки и население старше трудоспособного возраста), занятые в экономике, иностранные трудовые мигранты.

Трудоспособным считается возраст: для мужчин – 16-59 лет, женщин – 16-54 лет. С 2019 года трудоспособный возраст определяется с учетом изменения границ пенсионного возраста.

Данные по рабочей силе сформированы по материалам выборочных обследований рабочей силы в среднем за год по возрастной группе 15 лет и старше.

Данные до 2017 года по населению в возрасте 15-72 лет, опубликованы в статистическом сборнике «Ростовская область в цифрах. 2018».

Рабочая сила – лица в возрасте 15 лет и старше, которые в рассматриваемый период (обследуемую неделю) считаются занятыми или безработными.

Занятые – лица в возрасте 15 лет и старше, которые в обследуемую неделю выполняли любую деятельность (хотя бы один час в неделю), связанную с производством товаров или оказанием услуг за плату или прибыль. В численность занятых включаются также лица, временно отсутствовавшие на рабочем месте в течение короткого промежутка времени и сохранившие связь с рабочим местом во время отсутствия.

Уровень участия в рабочей силе – отношение численности населения, входящего в состав рабочей силы, определенной возрастной группы к общей численности населения соответствующей возрастной группы, рассчитанное в процентах.

Данные о **среднегодовой численности занятых** формируются по основной работе гражданского населения один раз в год при составлении баланса трудовых ресурсов на основе сведений организаций, материалов выборочного обследования рабочей силы (обследования населения по проблемам занятости), данных органов исполнительной власти. В среднегодовую численность занятых включаются работающие иностранные граждане, как постоянно проживающие, так и временно находящиеся на территории Российской Федерации.

3.1 Трудовые ресурсы^{1,2}

(в среднем за год; тыс. человек)

	2016	2017	2018	2019	2020
Трудовые ресурсы – всего	2530,2	2493,6	2443,5	2457,8	2454,5
в том числе:					
среднегодовая численность занятых в экономике	1968,3	1958,1	1935,7	1919,0	1909,4
учащиеся в трудоспособном возрасте, обучающиеся с отрывом от работы	171,2	173,6	174,7	183,7	185,9
трудоспособное население в трудоспособном возрасте, не занятое в экономике	390,7	361,9	333,1	355,0	359,2

¹ Данные о среднегодовой численности занятых рассчитаны в соответствии с актуализированной методикой расчета баланса трудовых ресурсов и оценки затрат труда.

² Численность трудовых ресурсов с 2019 года формируется на основе данных демографической статистики в среднем за год с учетом изменения границ пенсионного возраста.

Трудовые ресурсы^{1,2}

(в среднем за год, тыс. человек)

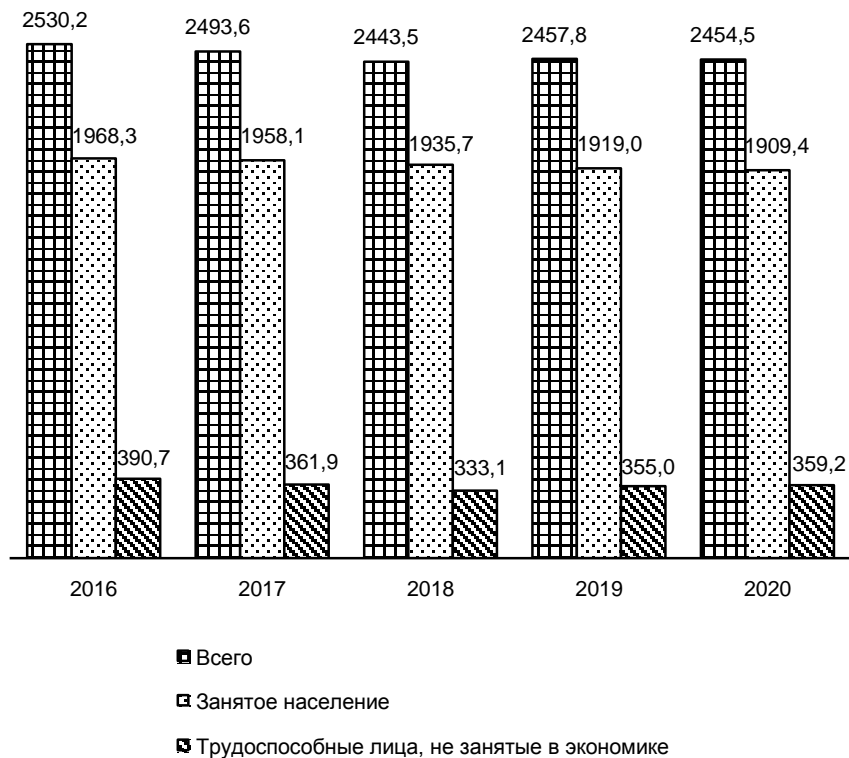

¹ Данные о среднегодовой численности занятых рассчитаны в соответствии с актуализированной методикой расчета баланса трудовых ресурсов и оценки затрат труда.

² Численность трудовых ресурсов с 2019 года формируется на основе данных демографической статистики в среднем за год с учетом изменения границ пенсионного возраста.

3.2 Численность рабочей силы в возрасте 15 лет и старше¹

	2017	2018	2019	2020
Численность рабочей силы – всего, тыс. человек	2143,0	2132,5	2097,0	2110,6
в том числе:				
мужчины	1112,2	1110,2	1092,9	1095,8
женщины	1030,8	1022,3	1004,1	1014,8
город	1494,4	1494,2	1487,8	1508,6
село	648,6	638,3	609,2	602,1
Уровень участия в рабочей силе – всего, процентов	59,9	59,9	59,2	59,8
в том числе:				
мужчины	68,5	68,7	67,8	68,3
женщины	52,8	52,6	52,0	52,8
город	61,0	61,3	61,3	62,4
село	57,5	56,9	54,6	54,3

¹ По итогам выборочных обследований рабочей силы в среднем за год.

**3.3 Среднегодовая численность занятых в экономике
по «хозяйственным» видам экономической деятельности^{1,2}**
(тыс. человек)

	2016	2017	2018	2019	2020
Всего по области	1968,3	1958,1	1935,7	1919,0	1909,4
в том числе в организациях с основным видом экономической деятельности:					
сельское, лесное хозяйство, охота, рыболовство и рыбоводство ³	252,1	233,1	224,7	217,3	214,8
добыча полезных ископаемых	11,8	11,2	11,2	11,3	11,7
обрабатывающие производства	254,5	261,0	262,1	262,4	262,7
обеспечение электрической энергией, газом и паром; кондиционирование воздуха водоснабжение; водоотведе- ние, организация сбора и утилизации отходов, деятельность по ликвидации загрязнений	38,9	39,1	38,7	37,9	37,4
строительство	27,1	30,9	29,1	28,0	27,2
торговля оптовая и розничная; ремонт автотранспортных средств и мотоциклов	164,7	166,9	156,1	150,1	143,0
транспортировка и хранение	447,4	450,1	452,0	453,1	449,5
деятельность гостиниц и предприятий общественного питания	142,6	144,2	144,2	144,4	143,6
деятельность в области информации и связи	37,1	35,5	35,7	35,7	35,9
деятельность финансовая и страховая	28,1	28,5	28,8	29,6	29,4
деятельность по операциям с недвижимым имуществом	29,0	27,2	24,8	24,3	23,4
деятельность профессиональ- ная, научная и техническая	46,3	44,3	42,1	40,5	41,0
деятельность административ- ная и сопутствующие дополнительные услуги	57,7	59,0	58,5	56,3	56,5
государственное управление и обеспечение военной безопасности; социальное обеспечение	27,3	28,3	29,1	29,5	30,7
	85,9	85,9	85,8	85,6	88,5

	2016	2017	2018	2019	2020
образование	138,5	138,6	138,9	139,3	140,2
деятельность в области здравоохранения и социальных услуг	118,2	116,0	115,1	115,0	115,3
деятельность в области культуры, спорта, организации досуга и развлечений	23,1	22,5	22,3	22,4	22,6
предоставление прочих видов услуг	36,6	34,6	34,9	34,8	34,7
В процентах к итогу					
Всего по области	100	100	100	100	100
в том числе в организациях с основным видом экономической деятельности:					
сельское, лесное хозяйство, охота, рыболовство и рыбоводство ³	12,8	11,9	11,6	11,3	11,3
добыча полезных ископаемых	0,6	0,6	0,6	0,6	0,6
обрабатывающие производства	12,9	13,3	13,5	13,7	13,8
обеспечение электрической энергией, газом и паром; кондиционирование воздуха	2,0	2,0	2,0	2,0	2,0
водоснабжение; водоотведение, организация сбора и утилизации отходов, деятельность по ликвидации загрязнений	1,4	1,6	1,5	1,5	1,4
строительство	8,4	8,5	8,1	7,8	7,5
торговля оптовая и розничная; ремонт автотранспортных средств и мотоциклов	22,7	23,0	23,4	23,6	23,5
транспортировка и хранение	7,2	7,4	7,4	7,5	7,5
деятельность гостиниц и предприятий общественного питания	1,9	1,8	1,8	1,9	1,9
деятельность в области информации и связи	1,4	1,5	1,5	1,5	1,5
деятельность финансовая и страховая	1,5	1,4	1,3	1,3	1,2
деятельность по операциям с недвижимым имуществом	2,4	2,3	2,2	2,1	2,1

	2016	2017	2018	2019	2020
деятельность профессиональная, научная и техническая	2,9	3,0	3,0	2,9	3,0
деятельность административная и сопутствующие дополнительные услуги	1,4	1,4	1,5	1,5	1,6
государственное управление и обеспечение военной безопасности; социальное обеспечение	4,4	4,4	4,4	4,5	4,6
образование	7,0	7,1	7,2	7,3	7,3
деятельность в области здравоохранения и социальных услуг	6,0	5,9	5,9	6,0	6,0
деятельность в области культуры, спорта, организации досуга и развлечений	1,2	1,1	1,2	1,2	1,2
предоставление прочих видов услуг	1,9	1,8	1,8	1,8	1,8

¹ Формирование сведений по численности работников хозяйствующего субъекта производится в зависимости от его основного вида деятельности.

² Данные рассчитаны в соответствии с актуализированной методикой расчета баланса трудовых ресурсов и оценки затрат труда. Изменение данных обусловлено изменением подходов к расчету численности наемных работников, не отраженных в статистической отчетности организаций и индивидуальных предпринимателей.

³ С 2017 года изменена методология отнесения к занятому населению категории лиц, занятых в домашнем хозяйстве производством продукции для продажи или обмена, в соответствии с Резолюцией, принятой 19-й Международной конференцией статистиков труда. К данной категории относятся только те работающие, которые производят в домашних хозяйствах продукцию сельского, лесного хозяйства, охоты и рыболовства преимущественно для продажи.

3.4 Распределение численности занятого населения в возрасте 15 лет и старше по возрасту и образованию¹

(в процентах к итогу)

	2017	2018	2019	2020
Все занятое население	100	100	100	100
в том числе				
в возрасте, лет:				
15 – 19	0,6	0,5	0,3	0,4
20 – 29	20,5	19,6	18,5	17,3
30 – 39	27,8	28,7	29,5	29,0
40 – 49	24,3	24,4	25,0	25,2
50 – 59	21,4	20,9	21,0	21,0
60 – 69	5,1	5,6	5,3	6,7
70 и старше	0,3	0,3	0,4	0,5
средний возраст, лет	40,7	40,9	41,1	41,7
Все занятое население	100	100	100	100
в том числе имеют образование:				
высшее	29,9	30,5	31,2	37,6
среднее профессиональное				
по программе подготовки специалистов среднего звена	27,2	25,9	26,4	24,7
по программе подготовки квалифицированных рабочих (служащих) ²	17,3	18,8	17,8	15,5
среднее общее	21,1	20,0	19,0	16,0
основное общее	4,1	4,6	5,3	5,9
не имеют основного общего	0,3	0,2	0,3	0,3

¹ По итогам выборочных обследований рабочей силы.

² Включая начальное профессиональное образование.

Безработица, трудоустройство населения

Данные о численности безработных приводятся по результатам выборочного обследования рабочей силы по возрастной группе 15 лет и старше.

Данные до 2017 года по населению в возрасте 15-72 лет опубликованы в статистическом сборнике «Ростовская область в цифрах. 2018».

К **безработным**, применительно к стандартам Международной организации труда (МОТ), относятся лица в возрасте 15 лет и старше, которые в рассматриваемый период удовлетворяли одновременно следующим критериям:

не имели работы (доходного занятия);
занимались поиском работы в течение четырех недель, предшествующих обследуемой неделе, используя при этом любые способы;

были готовы приступить к работе в течение обследуемой недели.

К безработным относятся также лица, которые в рассматриваемый период не имели работы, но договорились о сроке начала работы (в течение 2 недель после обследуемой недели) и не продолжили дальнейшего ее поиска; не имели работы, были готовы приступить, но не искали работу, так как ожидали ответа от администрации или работодателя на сделанное ранее обращение. При этом период ожидания ответа не должен превышать один месяц.

Обучающиеся, пенсионеры и инвалиды учитываются в качестве безработных, если они не имели работы, занимались поиском работы и были готовы приступить к ней.

Безработные, зарегистрированные в государственных учреждениях службы занятости населения – трудоспособные граждане, не имеющие работы и заработка (трудового дохода), проживающие на территории Российской Федерации, зарегистрированные в государственных учреждениях службы занятости по месту жительства в целях поиска подходящей работы, ищущие работу и готовые приступить к ней.

Безработными в соответствии с законодательством Российской Федерации о занятости населения не могут быть признаны граждане:

не достигшие 16-летнего возраста;
которым в соответствии с законодательством Российской Федерации назначены страховая пенсия по старости (в том числе досрочно) и (или) накопительная пенсия, либо пенсия, предусмотренная пунктом 2 статьи 32 Закона РФ от 19 апреля 1991 г. №1032-1 «О занятости населения в Российской Федерации», либо пенсия по старости или за выслугу лет по государственному пенсионному обеспечению;

отказавшиеся в течение 10 дней со дня их регистрации в органах службы занятости в целях поиска подходящей работы от двух вариантов подходящей работы, включая работы временного характера, а впервые ищущие работу (ранее не работавшие) и при этом не имеющие квалификации – в случае двух отказов от профессионального обучения или от предложенной оплачиваемой работы, включая работу временного характера. Гражданину не может быть предложена одна и та же работа (профессиональное обучение и дополнительное профессиональное образование по одной и той же профессии, специальности) дважды;

не явившиеся без уважительных причин в течение 10 дней со дня их регистрации в целях поиска подходящей работы в органы службы занятости для предложения им подходящей работы, а также не явившиеся в срок, установленный органами службы занятости для регистрации их в качестве безработных;

осужденные по решению суда к исправительным работам, а также к наказанию в виде лишения свободы;

представившие документы, содержащие заведомо ложные сведения об отсутствии работы и заработка, а также представившие другие недостоверные данные для признания их безработными.

Уровень безработицы – отношение численности безработных определенной возрастной группы к численности рабочей силы соответствующей возрастной группы, в процентах.

Уровень зарегистрированной безработицы – отношение численности безработных, зарегистрированных в государственных учреждениях службы занятости, к численности рабочей силы в возрасте 15-72 лет, в процентах.

Численность граждан, обратившихся в государственные учреждения службы занятости по вопросам трудоустройства – численность населения, обратившегося в государственные учреждения службы занятости в целях поиска работы, включая занятых лиц, желающих сменить место работы или иметь вторую работу, а также обучающихся в образовательных организациях, желающих работать в свободное от учебы время.

Численность трудоустроенных граждан – общая численность лиц, получивших в рассматриваемый период работу при содействии государственных учреждений службы занятости.

Заявленная потребность в работниках – число вакансий (требуемых работников), сообщенных работодателями в государственные учреждения службы занятости.

Нагрузка незанятого населения, зарегистрированного в государственных учреждениях службы занятости населения, в расчете на одну заявленную вакансию рассчитывается как отношение численности лиц, не занятых трудовой деятельностью, состоящих на учете в государственных учреждениях службы занятости населения, к числу вакансий, заявленных работодателями.

3.5 Численность безработных

(тыс. человек)

	2017	2018	2019	2020
Численность безработных в возрасте 15 лет и старше – всего ¹	120,4	109,2	101,2	106,4
Уровень общей безработицы населения в возрасте 15 лет и старше ¹ , %	5,6	5,1	4,8	5,0
Численность безработных, зарегистрированных в государственных учреждениях службы занятости, на конец года ²	16,7	16,7	17,3	107,0
Уровень зарегистрированной безработицы на конец года ² , %	0,8	0,8	0,8	5,1

¹ По методологии МОТ; по итогам выборочных обследований рабочей силы в среднем за год.

² По данным Управления государственной службы занятости населения Ростовской области.

На конец 2020 года из числа зарегистрированных безработных было назначено пособие по безработице 42,2 тыс. человек, или 39,5 процента.

**3.6 Распределение численности безработных
в возрасте 15 лет и старше по возрасту и образованию¹**
(в процентах к итогу)

	2017	2018	2019	2020
Безработные – всего	100	100	100	100
в том числе в возрасте, лет:				
15 – 19	3,3	1,9	2,5	2,6
20 – 29	38,4	30,6	36,6	29,4
30 – 39	22,9	27,3	25,1	30,9
40 – 49	14,9	15,3	16,2	18,2
50 – 59	16,3	21,2	15,9	16,3
60 – 69	4,2	3,8	3,3	2,5
70 и старше	0,4	0,2
Средний возраст безработных, лет	36,1	37,6	36,1	37,0
Безработные – всего	100	100	100	100
в том числе имеют образование:				
высшее	25,6	20,9	17,8	25,3
среднее профессиональное				
по программе подготовки специалистов среднего звена	22,3	23,4	22,1	20,2
по программе подготовки квалифицированных рабочих (служащих) ²	18,7	20,6	18,7	16,6
среднее общее	26,8	25,8	34,6	28,3
основное общее	6,4	8,8	6,4	9,7
не имеют основного общего	0,3	0,5	0,4	...

¹ По итогам выборочных обследований рабочей силы.

² Включая начальное профессиональное образование.

3.7 Трудоустройство населения государственными учреждениями службы занятости¹

(человек)

	Обратилось по вопросу трудоустройства	Трудоустроено	В % к числу обратившихся
Численность граждан, ищущих работу			
2016	139155	115619	83,1
2017	141546	120524	85,1
2018	155390	126877	81,7
2019	161513	126587	78,4
2020	232432	82346	35,4
в том числе:			
занятые граждане			
2016	26052	25551	98,1
2017	25969	25403	97,8
2018	27496	26276	95,6
2019	30125	26373	87,5
2020	16262	14320	88,1
не занятые трудовой деятельностью			
2016	113103	90068	79,6
2017	115577	95121	82,3
2018	127894	100601	78,7
2019	131388	100214	76,3
2020	216170	68026	31,5
Из общей численности граждан, ищущих работу, пенсионеры (включая инвалидов)			
2016	8494	6318	74,4
2017	13546	11320	83,6
2018	16608	13074	78,7
2019	16798	13203	78,6
2020	8309	4787	57,6

¹ Данные Управления государственной службы занятости населения Ростовской области.

**3.8 Численность незанятого населения, состоящего
на учете в государственных учреждениях службы занятости¹**
(на конец года; человек)

	Численность не занятых трудовой деятельностью граждан, зарегистрированных в государственных учреждениях службы занятости – всего	Из них признано безработными	Заявленная организациями потребность в работниках	Численность незанятого населения в расчете на одну заявленную вакансию
2016	20519	18117	33197	0,6
2017	18574	16698	34343	0,5
2018	19092	16676	37492	0,5
2019	20374	17347	44498	0,5
2020	109912	107006	65967	1,7

¹ Данные Управления государственной службы занятости населения Ростовской области.

**Движение безработных,
зарегистрированных в государственных учреждениях
службы занятости
(человек)**

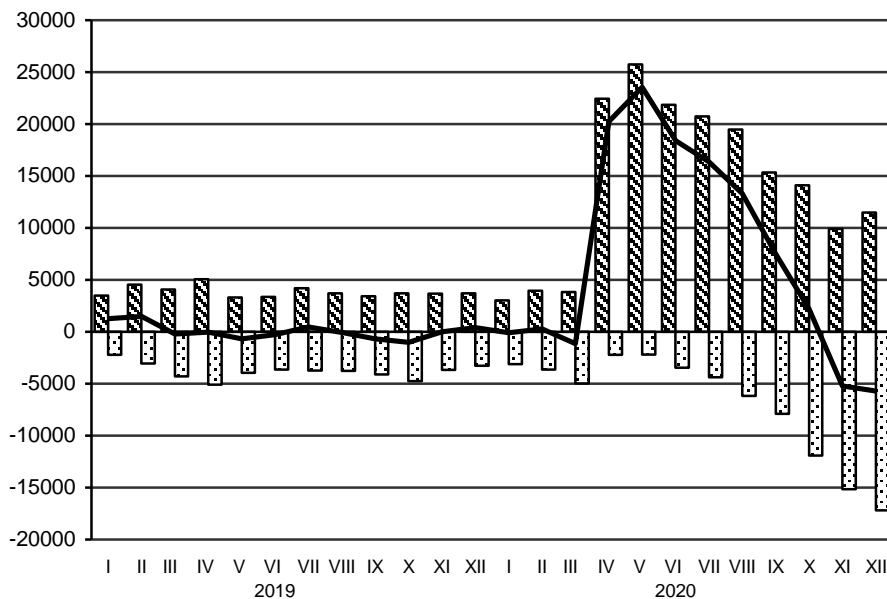

Численность лиц, признанных безработными в течение месяца

Численность безработных, снятых с учета в течение месяца

Абсолютный прирост (снижение) численности безработных

Движение работников, использование рабочего времени

В численность **принятых** работников включаются лица, зачисленные в отчетном периоде в организацию приказом (распоряжением) о приеме на работу. В численность **выбывших** включаются все работники, оставившие работу в данной организации независимо от оснований (расторжение трудового договора по инициативе работника, инициативе работодателя, соглашению сторон; перевод работника с его согласия в другую организацию и др.), уход или перевод которых оформлен приказом (распоряжением).

В численность работников, работавших неполное рабочее время по инициативе работодателя, включаются работники списочного состава, работавшие в отчетном периоде неполное рабочее время по инициативе работодателя в соответствии со статьей 74 Трудового кодекса Российской Федерации.

В численность работников, работавших неполное рабочее время по соглашению между работником и работодателем, включаются работники списочного состава, работавшие в режиме неполного рабочего дня (недели), установленного как при приеме на работу, так и переведенные с согласия работника на неполное рабочее время.

В численность работников, находившихся в простое по вине работодателя и по причинам, не зависящим от работодателя и работника, включаются работники списочного состава, находившиеся в простое полный рабочий день по причинам: не обеспечение работников необходимым оборудованием, инструментами, технической документацией, объемом работ, необходимыми для исполнения трудовых обязанностей, невыполнение договорных обязательств перед партнерами, приведшее к срыву графика поставки сырья или вывоза готовой продукции со склада, обстоятельства непредвиденного характера, например, аварии или перебои в подаче воды, тепла, электроэнергии, стихийные бедствия и т.п.

В численность работников, которым были предоставлены отпуска без сохранения заработной платы по заявлению работника, включаются работники списочного состава, которым были предоставлены по их письменному заявлению отпуска без сохранения заработной платы по семейным обстоятельствам или другим уважительным причинам, в случаях, предусмотренных законодательством Российской Федерации либо коллективным договором, а также неоплаченные отпуска по инициативе работодателя.

**3.9 Принято работников в течение года
по видам экономической деятельности**
(без субъектов малого предпринимательства)

	2017	2018	2019	2020
	Тыс. человек			
Всего	214,2	206,6	208,1	200,1
в том числе организации с основным видом экономической деятельности:				
сельское, лесное хозяйство, охота, рыболовство и рыбоводство	13,3	11,1	9,2	10,4
добыча полезных ископаемых	2,6	2,5	2,6	2,2
обрабатывающие производства	34,7	32,5	34,3	30,2
из них:				
производство пищевых продуктов	5,7	5,4	5,6	4,1
производство напитков	0,4	0,6	0,7	0,5
производство табачных изделий	0,1	0,1	0,1	0,03
производство текстильных изделий	1,2	1,3	1,5	1,1
производство одежды	3,1	2,7	3,6	3,2
производство кожи и изделий из кожи	0,2	0,2	0,2	0,2
обработка древесины и производство изделий из дерева и пробки, кроме мебели, производство изделий из соломки и материалов для плетения	0,003	0,01	0,001	0,03
производство бумаги и бумажных изделий	0,3	0,3	0,3	0,3
деятельность полиграфическая и копирование носителей информации	0,1	0,05	0,04	0,6
производство кокса и нефтепродуктов	0,2	0,1	0,3	0,2
производство химических веществ и химических продуктов	0,8	0,6	0,5	0,7
производство лекарственных средств и материалов, применяемых в медицинских целях	0,006	0,01	0,01	0,03
производство резиновых и пластмассовых изделий	2,2	2,0	1,7	1,8
производство прочей неметаллической минеральной продукции	2,2	2,3	2,1	2,1
производство металлургическое	1,9	1,8	1,5	1,3
производство готовых металлических изделий, кроме машин и оборудования	3,4	3,7	3,8	3,4
производство компьютеров, электронных и оптических изделий	0,7	0,7	0,7	0,5

	2017	2018	2019	2020
производство электрического оборудования	0,4	0,4	0,3	2,1
производство машин и оборудования, не включенных в другие группировки	4,6	3,3	4,4	4,0
производство автотранспортных средств, прицепов и полуприцепов	0,2	0,3	0,2	0,2
производство прочих транспортных средств и оборудования	3,2	3,7	3,2	1,7
производство мебели	1,1	1,1	1,2	0,9
производство прочих готовых изделий	0,1	0,1	0,1	0,2
ремонт и монтаж машин и оборудования	2,7	1,7	2,2	0,9
обеспечение электрической энергией, газом и паром; кондиционирование воздуха	10,8	9,4	8,2	6,8
водоснабжение; водоотведение, организация сбора и утилизации отходов, деятельность по ликвидации загрязнений	5,1	3,6	5,3	3,1
строительство	8,9	6,7	5,6	7,1
торговля оптовая и розничная; ремонт автотранспортных средств и мотоциклов	26,6	31,7	35,0	35,8
транспортировка и хранение	19,6	19,9	17,8	14,8
деятельность гостиниц и предприятий общественного питания	2,6	2,0	2,6	3,3
деятельность в области информации и связи	4,9	6,3	7,1	5,0
деятельность финансовая и страховая	5,8	5,1	5,0	3,7
деятельность по операциям с недвижимым имуществом	3,3	2,3	2,3	1,9
деятельность профессиональная, научная и техническая	5,5	5,2	4,4	3,2
деятельность административная и сопутствующие дополнительные услуги	3,8	4,7	5,1	6,1
государственное управление и обеспечение военной безопасности; социальное обеспечение	17,4	15,7	16,3	21,1
образование	26,8	25,5	25,9	23,1
деятельность в области здравоохранения и социальных услуг	17,1	17,5	16,6	17,9
деятельность в области культуры, спорта, организации досуга и развлечений	5,1	4,4	4,3	4,0
предоставление прочих видов услуг	0,4	0,6	0,6	0,5

	2017	2018	2019	2020
	В % от списочной численности			
Всего	26,5	25,7	26,4	25,3
в том числе организации с основным видом экономической деятельности:				
сельское, лесное хозяйство, охота, рыболовство и рыбоводство	37,6	31,2	30,5	36,0
добыча полезных ископаемых	28,9	28,3	29,3	24,1
обрабатывающие производства	24,5	22,9	25,0	22,8
из них:				
производство пищевых продуктов	37,9	34,9	40,9	30,5
производство напитков	20,2	32,3	40,0	29,6
производство табачных изделий	10,0	6,7	8,5	9,5
производство текстильных изделий	39,1	39,5	41,7	37,6
производство одежды	40,0	35,6	44,8	37,0
производство кожи и изделий из кожи	34,1	23,6	26,9	22,0
обработка древесины и производство изделий из дерева и пробки, кроме мебели, производство изделий из соломки и материалов для плетения	36,1	37,5	3,4	37,7
производство бумаги и бумажных изделий	23,6	28,4	27,7	25,6
деятельность полиграфическая и копирование носителей информации	83,1	24,6	21,3	61,0
производство кокса и нефтепродуктов	16,9	13,6	22,8	14,6
производство химических веществ и химических продуктов	17,8	14,1	14,0	18,4
производство лекарственных средств и материалов, применяемых в медицинских целях	7,5	11,1	14,9	25,1
производство резиновых и пластмассовых изделий	37,8	32,5	27,6	26,2
производство прочей неметаллической минеральной продукции	23,8	24,1	23,4	26,6
производство металлургическое	16,2	16,2	13,5	12,6
производство готовых металлических изделий, кроме машин и оборудования	18,5	20,0	20,4	17,9
производство компьютеров, электронных и оптических изделий	10,8	12,2	12,6	10,0

	2017	2018	2019	2020
производство электрического оборудования	22,4	22,3	20,3	69,5
производство машин и оборудования, не включенных в другие группировки	35,6	26,6	35,0	32,1
производство автотранспортных средств, прицепов и полуприцепов	23,8	26,8	23,7	21,7
производство прочих транспортных средств и оборудования	11,5	13,2	11,9	7,0
производство мебели	36,2	39,3	43,5	45,2
производство прочих готовых изделий	16,7	17,5	13,5	30,9
ремонт и монтаж машин и оборудования	37,0	24,8	33,4	21,9
обеспечение электрической энергией, газом и паром; кондиционирование воздуха	27,9	24,6	22,4	21,7
водоснабжение; водоотведение, организация сбора и утилизации отходов, деятельность по ликвидации загрязнений	29,8	23,9	35,9	20,8
строительство	51,5	46,4	40,8	34,5
торговля оптовая и розничная; ремонт автотранспортных средств и мотоциклов	43,2	49,6	52,1	50,1
транспортировка и хранение	32,8	32,5	29,7	25,4
деятельность гостиниц и предприятий общественного питания	77,7	70,0	85,0	71,9
деятельность в области информации и связи	31,6	39,0	43,9	30,6
деятельность финансовая и страховая	30,1	27,4	27,3	21,0
деятельность по операциям с недвижимым имуществом	45,7	32,0	35,4	29,7
деятельность профессиональная, научная и техническая	20,1	19,8	17,8	14,3
деятельность административная и сопутствующие дополнительные услуги	32,9	38,8	41,1	46,3
государственное управление и обеспечение военной безопасности; социальное обеспечение	21,2	19,0	19,9	24,7
образование	20,1	19,3	19,8	17,2
деятельность в области здравоохранения и социальных услуг	15,5	16,0	15,3	16,9
деятельность в области культуры, спорта, организации досуга и развлечений	30,4	26,3	25,2	25,0
предоставление прочих видов услуг	28,7	35,2	35,2	32,8

**3.10 Выбыло работников в течение года
по видам экономической деятельности**
(без субъектов малого предпринимательства)

	2017	2018	2019	2020
	Тыс. человек			
Всего	230,5	224,4	226,0	204,2
в том числе организации с основным видом экономической деятельности:				
сельское, лесное хозяйство, охота, рыболовство и рыбоводство	13,9	15,7	13,8	9,7
добыча полезных ископаемых	2,8	2,7	2,5	2,4
обрабатывающие производства	37,1	35,7	39,0	33,7
из них:				
производство пищевых продуктов	6,6	6,1	6,1	4,9
производство напитков	0,5	0,7	0,7	0,6
производство табачных изделий	0,1	0,1	0,2	0,6
производство текстильных изделий	0,9	1,2	1,2	0,9
производство одежды	3,5	2,8	3,2	2,7
производство кожи и изделий из кожи	0,2	0,2	0,2	0,2
обработка древесины и производство изделий из дерева и пробки, кроме мебели, производство изделий из соломки и материалов для плетения	0,005	0,01	0,002	0,04
производство бумаги и бумажных изделий	0,3	0,3	0,2	0,3
деятельность полиграфическая и копирование носителей информации	0,1	0,03	0,03	0,6
производство кокса и нефтепродуктов	0,2	0,1	0,2	0,3
производство химических веществ и химических продуктов	0,9	0,9	1,2	0,7
производство лекарственных средств и материалов, применяемых в медицинских целях	0,007	0,01	0,01	0,02
производство резиновых и пластмассовых изделий	1,9	1,9	1,9	1,7
производство прочей неметаллической минеральной продукции	2,7	2,8	2,2	2,9
производство металлургическое	2,3	1,7	1,8	2,6
производство готовых металлических изделий, кроме машин и оборудования	3,6	3,6	3,8	3,1
производство компьютеров, электронных и оптических изделий	1,0	1,0	0,9	0,8

	2017	2018	2019	2020
производство электрического оборудования	0,5	0,6	0,5	0,6
производство машин и оборудования, не включенных в другие группировки	4,0	3,9	4,3	3,8
производство автотранспортных средств, прицепов и полуприцепов	0,3	0,2	0,2	0,3
производство прочих транспортных средств и оборудования	3,6	3,8	6,0	3,8
производство мебели	1,2	1,2	1,5	1,2
производство прочих готовых изделий	0,2	0,2	0,2	0,2
ремонт и монтаж машин и оборудования	2,6	2,3	2,4	0,9
обеспечение электрической энергией, газом и паром; кондиционирование воздуха	10,5	10,6	8,5	7,2
водоснабжение; водоотведение, организация сбора и утилизации отходов, деятельность по ликвидации загрязнений	5,3	5,2	4,6	3,8
строительство	11,1	9,5	7,5	8,4
торговля оптовая и розничная; ремонт автотранспортных средств и мотоциклов	28,3	32,2	35,1	35,3
транспортировка и хранение	21,7	20,6	18,6	16,9
деятельность гостиниц и предприятий общественного питания	3,3	1,7	2,2	3,4
деятельность в области информации и связи	5,2	6,5	7,1	5,3
деятельность финансовая и страховая	6,2	6,3	5,9	4,7
деятельность по операциям с недвижимым имуществом	2,4	2,7	2,5	1,8
деятельность профессиональная, научная и техническая	6,5	6,2	4,3	3,5
деятельность административная и сопутствующие дополнительные услуги	6,1	4,8	5,4	5,8
государственное управление и обеспечение военной безопасности; социальное обеспечение	17,9	15,9	18,7	15,1
образование	27,6	25,8	27,5	24,3
деятельность в области здравоохранения и социальных услуг	19,3	17,2	18,0	18,5
деятельность в области культуры, спорта, организации досуга и развлечений	4,6	4,3	4,2	4,1
предоставление прочих видов услуг	0,6	0,6	0,7	0,6

	2017	2018	2019	2020
	В % от списочной численности			
Всего	28,5	27,9	28,6	25,8
в том числе организации с основным видом экономической деятельности:				
сельское, лесное хозяйство, охота, рыболовство и рыбоводство	39,2	44,1	45,8	33,7
добыча полезных ископаемых	30,6	30,3	28,5	26,7
обрабатывающие производства	26,1	25,2	28,4	25,4
из них:				
производство пищевых продуктов	43,9	39,5	44,4	36,1
производство напитков	28,5	39,0	40,7	35,3
производство табачных изделий	12,3	14,9	31,9	228,3
производство текстильных изделий	27,7	35,2	34,3	30,6
производство одежды	45,0	37,2	40,3	30,8
производство кожи и изделий из кожи	30,3	31,5	28,9	25,6
обработка древесины и производство изделий из дерева и пробки, кроме мебели, производство изделий из соломки и материалов для плетения	60,2	29,2	6,7	40,0
производство бумаги и бумажных изделий	27,4	25,8	21,6	23,0
деятельность полиграфическая и копирование носителей информации	108,5	15,5	15,2	56,2
производство кокса и нефтепродуктов	19,8	12,8	12,3	16,8
производство химических веществ и химических продуктов	19,7	20,3	31,5	19,4
производство лекарственных средств и материалов, применяемых в медицинских целях	8,8	11,1	8,7	14,8
производство резиновых и пластмассовых изделий	31,8	31,4	30,4	24,5
производство прочей неметаллической минеральной продукции	28,8	30,0	24,4	36,6
производство металлургическое	20,1	14,9	16,1	24,6
производство готовых металлических изделий, кроме машин и оборудования	19,7	19,5	20,5	16,3
производство компьютеров, электронных и оптических изделий	15,8	17,3	16,0	14,7

	2017	2018	2019	2020
производство электрического оборудования	28,3	31,3	36,1	20,9
производство машин и оборудования, не включенных в другие группировки	31,1	31,4	34,2	30,6
производство автотранспортных средств, прицепов и полуприцепов	27,7	22,5	22,5	24,1
производство прочих транспортных средств и оборудования	12,8	13,6	22,4	15,9
производство мебели	39,6	41,0	53,7	58,9
производство прочих готовых изделий	28,4	30,4	23,8	29,5
ремонт и монтаж машин и оборудования	35,4	32,7	35,5	22,3
обеспечение электрической энергией, газом и паром; кондиционирование воздуха	27,2	27,8	23,2	22,7
водоснабжение; водоотведение, организация сбора и утилизации отходов, деятельность по ликвидации загрязнений	31,2	34,3	31,1	25,3
строительство	64,4	65,8	55,2	40,7
торговля оптовая и розничная; ремонт автотранспортных средств и мотоциклов	46,0	50,4	52,2	49,4
транспортировка и хранение	36,3	33,6	31,1	29,0
деятельность гостиниц и предприятий общественного питания	98,0	61,0	69,5	72,4
деятельность в области информации и связи	33,5	40,2	43,9	32,3
деятельность финансовая и страховая	32,2	34,0	32,6	26,5
деятельность по операциям с недвижимым имуществом	34,4	38,8	38,6	29,2
деятельность профессиональная, научная и техническая	24,0	23,7	17,2	15,6
деятельность административная и сопутствующие дополнительные услуги	53,0	39,6	43,6	44,2
государственное управление и обеспечение военной безопасности; социальное обеспечение	21,8	19,3	22,9	17,7
образование	20,7	19,5	21,0	18,1
деятельность в области здравоохранения и социальных услуг	17,6	15,7	16,6	17,4
деятельность в области культуры, спорта, организации досуга и развлечений	27,8	25,7	24,6	25,5
предоставление прочих видов услуг	36,7	39,2	39,7	41,9

**3.11 Численность работников организаций,
работавших неполное рабочее время,
по видам экономической деятельности в 2020 году**
(без субъектов малого предпринимательства; в среднем за год)

	Численность работников списочного состава, работавших неполное рабочее время по инициативе работодателя		Численность работников списочного состава, работавших неполное рабочее время по соглашению между работником и работодателем	
	всего, человек	в % от списочной численности	всего, человек	в % от списочной численности
Всего	721	0,1	24772	3,1
в том числе организации с основным видом экономической деятельности:				
сельское, лесное хозяйство, охота, рыболовство и рыбоводство	182	0,6	1043	3,6
добыча полезных ископаемых	-	-	50	0,5
обрабатывающие производства	59	0,04	2151	1,6
обеспечение электрической энергией, газом и паром; кондиционирование воздуха	-	-	289	0,9
водоснабжение; водоотведение, организация сбора и утилизации отходов, деятельность по ликвидации загрязнений	3	0,02	196	1,3
строительство	41	0,2	172	0,8
торговля оптовая и розничная; ремонт автотранспортных средств и мотоциклов	49	0,1	3078	4,3
транспортировка и хранение	34	0,1	5371	9,2
деятельность гостиниц и предприятий общественного питания	-	-	1434	30,9

	Численность работников списочного состава, работавших неполное рабочее время по инициативе работодателя		Численность работников списочного состава, работавших неполное рабочее время по соглашению между работником и работодателем	
	всего, человек	в % от списочной численности	всего, человек	в % от списочной численности
деятельность в области информации и связи	7	0,04	307	1,9
деятельность финансовая и страховая	-	-	232	1,3
деятельность по операциям с недвижимым имуществом	2	0,03	319	5,0
деятельность профессиональная, научная и техническая	165	0,7	892	4,0
деятельность административная и сопутствующие дополнительные услуги	3	0,02	437	3,3
государственное управление и обеспечение военной безопасности; социальное обеспечение	21	0,02	392	0,5
образование	31	0,02	4400	3,3
деятельность в области здравоохранения и социальных услуг	37	0,03	3285	3,1
деятельность в области культуры, спорта, организации досуга и развлечений	42	0,3	676	4,2
предоставление прочих видов услуг	44	3,1	47	3,3

	Численность работников списочного состава, находившихся в простое по вине работодателя и по причинам, не зависящим от работодателя и работника		Численность работников списочного состава, которым были предоставлены отпуска без сохранения заработной платы по заявлению работника	
	всего, человек	в % от списочной численности	всего, человек	в % от списочной численности
Всего	7656	1,0	64572	8,2
в том числе организации с основным видом экономической деятельности:				
сельское, лесное хозяйство, охота, рыболовство и рыбоводство	159	0,6	2718	9,4
добыча полезных ископаемых	397	4,3	908	9,9
обрабатывающие производства	3793	2,9	25212	19,0
обеспечение электрической энергией, газом и паром; кондиционирование воздуха	1	0,003	1683	5,3
водоснабжение; водоотведение, организация сбора и утилизации отходов, деятельность по ликвидации загрязнений	136	0,9	1385	9,3
строительство	447	2,2	3095	15,1
торговля оптовая и розничная; ремонт автотранспортных средств и мотоциклов	572	0,8	5373	7,5
транспортировка и хранение	1100	1,9	6180	10,6
деятельность гостиниц и предприятий общественного питания	37	0,8	1526	32,9

	Численность работников списочного состава, находившихся в простое по вине работодателя и по причинам, не зависящим от работодателя и работника		Численность работников списочного состава, которым были предоставлены отпуска без сохранения заработной платы по заявлению работника	
	всего, человек	в % от списочной численности	всего, человек	в % от списочной численности
деятельность в области информации и связи	98	0,6	924	5,6
деятельность финансовая и страховая	59	0,3	1405	8,0
деятельность по операциям с недвижимым имуществом	14	0,2	463	7,3
деятельность профессиональная, научная и техническая	231	1,0	2067	9,3
деятельность административная и сопутствующие дополнительные услуги	7	0,1	1192	9,1
государственное управление и обеспечение военной безопасности; социальное обеспечение	3	0,004	1674	2,0
образование	131	0,1	2348	1,8
деятельность в области здравоохранения и социальных услуг	377	0,4	5627	5,3
деятельность в области культуры, спорта, организации досуга и развлечений	86	0,5	643	4,0
предоставление прочих видов услуг	9	0,6	149	10,3

Условия труда, производственный травматизм

Информация об условиях труда работников подготовлена на основании сведений, полученных статистическими органами от организаций всех форм собственности (кроме субъектов малого предпринимательства), по следующим видам экономической деятельности: сельское, лесное хозяйство, охота, рыболовство и рыбоводство, добыча полезных ископаемых, обрабатывающие производства, обеспечение электрической энергией, газом и паром; кондиционирование воздуха, водоснабжение; водоотведение, организация сбора и утилизации отходов, деятельность по ликвидации загрязнений, строительство, транспортировка и хранение, деятельность в области информации и связи.

Обследованию не подлежат организации, средняя численность работников которых не превышает 15 человек.

Основой для заполнения показателей о состоянии условий труда являются результаты специальной оценки условий труда (аттестации рабочих мест по условиям труда):

Федеральный закон Российской Федерации от 28.12.2013 №426-ФЗ «О специальной оценке условий труда»;

«Перечень тяжелых работ и работ с вредными или опасными условиями труда, при выполнении которых запрещается применение труда женщин», утвержденным постановлением Правительства Российской Федерации от 25.02.2000 №162;

«Перечень тяжелых работ и работ с вредными или опасными условиями труда, при выполнении которых запрещается применение труда лиц моложе восемнадцати лет», утвержденным постановлением Правительства Российской Федерации от 25.02.2000 №163 с последующими дополнениями и изменениями;

Приказ Минтруда России от 24.01.2014 №33н «Об утверждении Методики проведения специальной оценки условий труда, Классификатора вредных и (или) опасных производственных факторов, формы отчета о проведении специальной оценки условий труда и инструкции по ее заполнению» (зарегистрирован Минюстом России 21.03.2014 №31689).

Удельный вес численности работников организаций, занятых на работах с вредными и (или) опасными условиями труда, исчисляется делением численности работников, работающих под воздействием вредных и (или) опасных условий труда на общую численность работников соответствующих видов экономической деятельности (в процентах).

Удельный вес численности работников организаций, занятых на работах, связанных с тяжестью трудового процесса, исчисляется делением численности работников, работающих под

воздействием фактора тяжести трудового процесса, признанного идентифицированным вредным и (или) опасным фактором, на общую численность работников соответствующих видов экономической деятельности (в процентах).

Удельный вес численности работников, занятых на работах, связанных с напряженностью трудового процесса, исчисляется делением численности работников, работающих под воздействием фактора напряженности трудового процесса, признанного идентифицированным вредным и (или) опасным фактором, на общую численность работников соответствующих видов экономической деятельности (в процентах).

«Гарантии и компенсации, предоставляемые работникам, занятым на работах с вредными и (или) опасными условиями труда» заполняются в отношении работников, занятых на работах с вредными и (или) опасными условиями труда, имеющих право на получение гарантий и компенсаций.

При этом каждый работник может иметь право на один или несколько видов компенсаций: оплату труда в повышенном размере за работу с вредными и (или) опасными условиями труда, дополнительный ежегодный оплачиваемый отпуск, сокращенный рабочий день с сохранением заработной платы, бесплатное лечебно-профилактическое питание, бесплатное получение молока или других равноценных пищевых продуктов, бесплатный медицинский осмотр, досрочное назначение страховой пенсии по старости, пенсии за особые условия труда, пенсии за выслугу лет, установленные законодательством.

Удельный вес численности работников, которым установлен хотя бы один вид гарантий и компенсаций, исчисляется делением численности работников, имеющих право хотя бы на один из основных видов компенсаций, предоставляемых им за работу с вредными и (или) опасными условиями труда, на общую численность работников соответствующих видов экономической деятельности (в процентах).

Травматизм на производстве характеризуется численностью лиц, пострадавших при несчастных случаях на производстве с утратой трудоспособности на один рабочий день и более или со смертельным исходом при выполнении ими трудовых обязанностей на территории организации, а также при следовании на работу или с работы на предоставленном организацией транспорте.

К численности пострадавших при несчастных случаях на производстве с утратой трудоспособности на один рабочий день и более и со смертельным исходом относятся лица, подлежащие учету на основании акта по форме Н-1.

С 2017 года статистическое наблюдение за травматизмом на производстве проводится по организациям, основным видом экономической деятельности которых является: сельское, лесное хозяйство, охота, рыболовство, рыбоводство, добыча полезных ископаемых, обрабатывающие производства, обеспечение электрической энергией, газом и паром; кондиционирование воздуха, водоснабжение; водоотведение, организация сбора и утилизации отходов, деятельность по ликвидации загрязнений, строительство, торговля оптовая и розничная; ремонт автотранспортных средств и мотоциклами (в части оптовой торговли автотранспортными средствами, мотоциклами), транспортировка и хранение, деятельность гостиниц и предприятий общественного питания, деятельности в области информации и связи, деятельность профессиональная, научная и техническая, деятельность административная и сопутствующие дополнительные услуги, деятельность в области здравоохранения и социальных услуг (кроме предоставления социальных услуг), деятельность в области культуры, спорта, организации досуга и развлечений (в части деятельности в области спорта), предоставление прочих видов услуг.

Наблюдение осуществляется по крупным и средним организациям сплошным методом, по субъектам малого предпринимательства – выборочным методом.

К профессиональным заболеваниям относятся заболевания, связанные с условиями работы, профессией: болезни кожи от раздражающих и токсичных веществ; болезни, вызванные воздействием производственной пыли; изменением атмосферного давления и др.

3.12 Удельный вес численности работников организаций, занятых на работах с вредными и (или) опасными условиями труда, по отдельным видам экономической деятельности

(на конец года; в процентах от общей численности работников соответствующего вида экономической деятельности)

	Сельское, лесное хозяйство, охота, рыболовство и рыбоводство	Добыча полезных ископаемых	Обрабатывающие производства	Обеспечение электрической энергией, газом и паром; кондиционирование воздуха	Водоснабжение; водоотведение, организация сбора и утилизации отходов, деятельность по ликвидации загрязнений	Строительство	Транспортировка и хранение	Деятельность в области информации и связи
--	--	----------------------------	-----------------------------	--	--	---------------	----------------------------	---

Занятые на работах с вредными и (или) опасными условиями труда

2017	36,4	69,9	37,0	31,2	38,6	35,2	32,9	2,4
2018	35,8	71,7	38,1	29,6	42,3	34,8	33,9	2,0
2019	32,5	74,7	40,0	31,9	42,2	39,0	32,8	1,3
2020	30,7	76,6	37,7	36,7	43,8	28,3	32,9	1,5

Занятые на тяжелых работах

2017	21,0	37,2	15,5	12,1	16,9	19,8	14,1	1,7
2018	20,1	43,8	15,8	14,4	18,3	18,8	13,6	1,8
2019	15,8	41,6	17,3	14,5	18,5	22,2	13,5	1,3
2020	13,6	44,7	17,2	16,8	22,9	16,3	14,2	1,2

Занятые на работах, связанных с напряженностью трудового процесса

2017	6,3	2,6	3,6	7,0	3,4	4,9	12,5	0,4
2018	5,9	3,2	2,9	3,8	3,1	2,5	12,3	0,1
2019	5,5	3,2	3,3	3,9	2,6	4,3	11,5	0,03
2020	7,3	2,7	2,9	4,7	6,0	5,2	11,4	0,1

3.13 Распределение численности работников организаций, занятых на работах с вредными и (или) опасными условиями труда, по отдельным видам факторов производственной среды на конец 2020 года

(в процентах от общей численности работников соответствующего вида экономической деятельности)

	Занятые на работах с вредными и (или) опасными условиями труда	Работали под воздействием повышенного уровня:					
		химического фактора	аэрозолей преимущественно фиброгенного действия	шума, ультразвука, инфразвука	вибрации (общей и локальной)	микроклимата	световой среды

Сельское, лесное хозяйство, охота, рыболовство и рыбоводство	30,7	5,8	2,5	10,1	12,6	2,0	3,0
Добыча полезных ископаемых	76,6	4,4	56,7	61,0	36,6	30,5	9,6
Обрабатывающие производства	37,7	10,7	4,9	21,6	3,0	4,8	1,0
из них:							
производство пищевых продуктов	31,5	2,8	2,4	17,0	1,3	10,6	1,3
производство напитков	23,1	4,6	-	13,3	-	12,4	0,6
производство табачных изделий	52,0	0,6	-	47,3	-	-	29,5
производство текстильных изделий	45,9	1,7	6,0	20,4	0,4	0,4	1,4
производство одежды	23,2	5,2	-	15,0	16,3	-	1,5
производство кожи и изделий из кожи	-	-	-	-	-	-	-

	Занятые на работах с вредными и (или) опасными условиями труда	Работали под воздействием повышенного уровня:					
		химического фактора	аэрозолей преимущественно фиброгенного действия	шума, ультразвука воз-душного, инфра-звука	вибрации (общей и локальной)	микроклимата	световой среды

обработка древесины и производство изделий из дерева и пробки, кроме мебели, производство изделий из соломки и материалов для плетения	9,1	2,0	-	-	-	-	-
производство бумаги и бумажных изделий	45,4	0,3	-	38,1	-	7,3	-
деятельность полиграфическая и копирование носителей информации	0,8	-	-	-	0,1	-	-
производство кокса и нефтепродуктов	53,8	25,8	0,4	22,6	-	-	1,3
производство химических веществ и химических продуктов	37,8	36,0	-	6,9	0,4	1,1	-
производство лекарственных средств и материалов, применяемых в медицинских целях	-	-	-	-	-	-	-
производство резиновых и пластмассовых изделий	45,7	3,0	1,7	25,3	1,8	5,0	2,9

	Занятые на работах с вредными и (или) опасными условиями труда	Работали под воздействием повышенного уровня:					
		химического фактора	аэрозолей преимущественно фиброгенного действия	шума, ультразвука, воздушно-го, инфразвука	вибрации (общей и локальной)	микроклимата	световой среды
производство прочей неметаллической минеральной продукции	55,6	13,2	13,6	36,1	4,9	14,4	2,4
производство металлургического	70,0	5,3	9,5	63,8	1,4	16,5	0,2
производство готовых металлических изделий, кроме машин и оборудования	35,7	11,6	8,3	15,1	1,9	3,2	0,8
производство компьютеров, электронных и оптических изделий	18,9	6,5	0,6	7,1	0,5	1,1	0,1
производство электрического оборудования	11,5	3,7	0,8	6,7	0,3	0,1	-
производство машин и оборудования, не включенных в другие группировки	21,7	12,3	1,4	8,1	1,5	1,2	0,2
производство автотранспортных средств, прицепов и полуприцепов	33,6	10,3	7,1	23,3	2,7	4,6	-
производство прочих транспортных средств и оборудования	44,8	19,1	7,1	24,3	3,1	1,8	0,9
производство мебели	34,9	11,1	9,4	30,4	6,0	0,5	0,2

	Занятые на работах с вредными и (или) опасными условиями труда	Работали под воздействием повышенного уровня:					
		химического фактора	аэрозолей преимущественно фиброгенного действия	шума, ультразвука, инфразвука	вибрации (общей и локальной)	микроклимата	световой среды
производство прочих готовых изделий	14,5	0,4	-	1,3	-	1,2	0,3
ремонт и монтаж машин и оборудования	34,1	11,8	0,4	15,8	5,7	3,2	1,2
Обеспечение электрической энергией, газом и паром; кондиционирование воздуха	36,7	4,6	3,9	22,4	5,9	5,5	1,7
Водоснабжение; водоотведение, организация сбора и утилизации отходов, деятельность по ликвидации загрязнений	43,8	17,6	1,6	22,5	6,3	0,4	1,1
Строительство	28,3	5,8	1,9	14,8	8,3	0,6	0,1
Транспортировка и хранение	32,9	1,6	0,9	15,5	15,1	2,7	1,2
Деятельность в области информации и связи	1,5	0,1	0,04	0,2	0,01	0,04	0,2

3.14 Удельный вес численности работников, занятых на работах с вредными и (или) опасными условиями труда, в государственных и негосударственных организациях, на конец 2020 года¹

(в процентах от общей численности работников соответствующего вида экономической деятельности и формы собственности)

	Занятые на работах с вредными и (или) опасными условиями труда	Занятые на тяжелых работах	Занятые на работах, связанных с напряженностью трудового процесса
Сельское, лесное хозяйство, охота, рыболовство и рыбоводство	30,7	13,6	7,3
государственная собственность	17,1	5,4	1,5
негосударственная собственность	32,2	14,5	7,9
Добыча полезных ископаемых	76,6	44,7	2,7
государственная собственность	-	-	-
негосударственная собственность	76,6	44,7	2,7
Обрабатывающие производства	37,7	17,2	2,9
государственная собственность	35,4	16,3	18,3
негосударственная собственность	37,8	17,2	2,0
Обеспечение электрической энергией, газом и паром; кондиционирование воздуха	36,7	16,8	4,7
государственная собственность	32,0	13,9	3,3
негосударственная собственность	38,0	17,5	5,1
Водоснабжение; водоотведение, организация сбора и утилизации отходов, деятельность по ликвидации загрязнений	43,8	22,9	6,0
государственная собственность	45,1	20,9	8,1
негосударственная собственность	40,5	28,3	0,2
Строительство	28,3	16,3	5,2
государственная собственность	27,7	15,8	1,3
негосударственная собственность	28,4	16,4	5,6
Транспортировка и хранение	32,9	14,2	11,4
государственная собственность	33,5	15,3	11,6
негосударственная собственность	32,2	12,9	11,1
Деятельность в области информации и связи	1,5	1,2	0,1
государственная собственность	1,1	0,5	0,02
негосударственная собственность	1,7	1,6	0,1

¹ Данные по государственной собственности приведены с учетом муниципальной собственности.

3.15 Удельный вес численности работников, имеющих право на компенсации за работу с вредными и (или) опасными условиями труда, по отдельным видам экономической деятельности

(на конец года; в процентах от общей численности работников соответствующего вида экономической деятельности)

	Сельское, лесное хозяйство, охота, рыболовство и рыбоводство	Добыча полезных ископаемых	Обрабатывающие производства	Обеспечение электрической энергией, газом и паром; кондиционирование воздуха	Водоснабжение; водоотведение, организация сбора и утилизации отходов, деятельность по ликвидации загрязнений	Строительство	Транспортировка и хранение	Деятельность в области информации и связи
--	--	----------------------------	-----------------------------	--	--	---------------	----------------------------	---

Работники, занятые во вредных и опасных условиях труда¹

2017	34,2	74,4	38,4	32,0	39,0	37,4	33,3	2,7
2018	32,7	71,9	37,7	29,9	42,6	33,8	33,6	2,0
2019	28,6	74,2	39,2	31,9	40,6	38,0	32,2	1,3
2020	29,6	76,6	37,4	36,7	43,7	28,3	32,6	1,5

Работники, которые за работу во вредных и опасных условиях труда имели право: на ежегодный дополнительный оплачиваемый отпуск

2017	9,5	67,9	22,2	16,1	23,9	12,8	24,6	0,5
2018	8,2	69,1	21,8	15,4	26,1	12,6	25,1	0,1
2019	5,0	66,0	21,9	15,2	22,5	13,8	23,1	0,1
2020	4,6	70,1	19,9	15,1	24,1	10,6	23,4	0,1

на сокращенную продолжительность рабочего времени

2017	2,4	30,6	4,1	1,3	0,3	0,2	2,4	0,3
2018	0,7	40,7	3,7	1,3	0,4	0,3	1,8	-
2019	1,1	38,1	3,5	1,3	0,4	0,03	1,8	-
2020	0,8	40,2	3,3	1,4	0,4	0,3	1,6	-

	Сельское, лесное хозяйство, охота, рыболовство и рыбоводство	Добыча полезных ископаемых	Обрабатывающие производства	Обеспечение электрической энергией, газом и паром; кондиционирование воздуха	Водоснабжение; водоотведение, организация сбора и утилизации отходов, деятельность по ликвидации загрязнений	Строительство	Транспортировка и хранение	Деятельность в области информации и связи
--	--	----------------------------	-----------------------------	--	--	---------------	----------------------------	---

на лечебно-профилактическое питание

2017	-	-	1,7	2,4	-	0,03	0,1	-
2018	-	-	1,7	2,7	-	0,0	0,2	-
2019	0,03	-	1,3	4,2	-	0,03	0,2	-
2020	-	-	1,0	5,0	-	-	0,02	-

на получение молока или других равноценных пищевых продуктов

2017	4,9	38,6	15,6	6,2	16,9	7,2	2,7	0,3
2018	5,1	31,6	14,5	6,0	17,4	8,0	2,8	0,0
2019	5,0	37,4	14,7	5,9	18,2	6,1	2,5	0,04
2020	5,8	35,8	12,8	6,2	16,8	5,2	2,8	0,05

на оплату труда в повышенном размере

2017	21,7	25,4	32,3	27,7	30,5	24,5	28,7	2,0
2018	20,8	63,4	34,1	28,6	32,4	27,4	30,6	1,8
2019	16,6	66,1	36,2	30,2	33,2	34,2	30,2	1,3
2020	17,9	67,2	34,0	33,4	33,0	24,3	30,2	1,4

на досрочное назначение страховой пенсии по старости - всего

2017	0,6	58,5	15,3	9,0	1,5	12,4	19,3	0,2
2018	0,6	58,3	15,3	9,9	1,4	12,2	19,6	0,2
2019	0,7	63,8	16,3	10,2	1,6	12,1	19,4	0,1
2020	0,9	64,7	14,2	11,1	2,2	8,9	20,3	-

¹ По данному показателю приведена численность лиц, которым установлен хотя бы один вид компенсации.

3.16 Удельный вес численности мужчин и женщин, занятых на работах с вредными и (или) опасными условиями труда, на конец 2020 года

(в процентах от общей численности работников соответствующего пола по соответствующему виду экономической деятельности)

	Сельское, лесное хозяйство, охота, рыболовство и рыбоводство	Добыча полезных ископаемых	Обрабатывающие производства	Обеспечение электрической энергией, газом и паром; кондиционирование воздуха	Водоснабжение; водоотведение, организация сбора и утилизации отходов, деятельность по ликвидации загрязнений	Строительство	Транспортировка и хранение	Деятельность в области информации и связи
--	--	----------------------------	-----------------------------	--	--	---------------	----------------------------	---

Занятые на работах с вредными и (или) опасными условиями труда – всего

мужчины 30,7 76,6 37,7 36,7 43,8 28,3 32,9 1,5
женщины 36,2 82,6 43,3 47,5 49,0 33,6 46,4 2,7

из них работающие под воздействием факторов производственной среды:

химического фактора – всего 16,9 54,7 28,9 16,9 35,5 3,4 8,0 0,3
мужчины 5,8 4,4 10,7 4,6 17,6 5,8 1,6 0,1
женщины 6,8 4,6 11,9 5,7 15,9 6,9 2,3 0,2

биологического фактора – всего 3,2 3,7 8,7 2,5 20,2 0,4 0,5 -
мужчины 0,7 - 0,2 0,009 2,3 1,0 0,2 -
женщины 0,6 - 0,1 - 1,0 1,0 0,1 -

аэрозолей преимущественно фиброгенного действия – всего 1,0 - 0,5 0,03 4,5 1,0 0,3 -
мужчины 2,5 56,7 4,9 3,9 1,6 1,9 0,9 0,04
женщины 3,0 62,4 6,1 5,0 2,3 2,3 1,3 0,1

шума, ультразвука воздушного, инфразвука – всего 1,0 36,1 3,0 1,8 0,4 0,2 0,2 -
мужчины 10,1 61,0 21,6 22,4 22,5 14,8 15,5 0,2
женщины 12,7 67,3 26,2 27,5 25,6 17,8 23,2 0,5

	Сельское, лесное хозяйство, охота, рыболовство и рыбоводство	Добыча полезных ископаемых	Обрабатывающие производства	Обеспечение электрической энергией, газом и паром; кондиционирование воздуха	Водоснабжение; водоотведение, организация сбора и утилизации отходов, деятельность по ликвидации загрязнений	Строительство	Транспортировка и хранение	Деятельность в области информации и связи
вибрации (общей и локальной) – всего	12,6	36,6	3,0	5,9	6,3	8,3	15,1	0,01
мужчины	17,5	44,2	3,0	8,9	9,1	10,0	22,6	0,03
женщины	0,1	9,3	3,1	0,3	1,7	0,3	1,4	-
неионизирующего излучения – всего	0,5	1,2	0,8	1,3	1,2	1,2	0,6	0,01
мужчины	0,6	1,5	1,1	1,8	1,5	1,4	0,9	0,01
женщины	0,01	-	0,4	0,2	0,7	-	0,1	-
ионизирующего излучения – всего	0,2	-	0,1	2,4	0,3	0,3	0,03	-
мужчины	0,3	-	0,1	3,3	0,4	0,2	0,04	-
женщины	-	-	0,2	0,7	0,2	0,6	-	-
микроклимата – всего	2,0	30,5	4,8	5,5	0,4	0,6	2,7	0,04
мужчины	2,3	35,8	6,0	7,7	0,6	0,7	3,5	0,1
женщины	1,5	11,2	2,9	1,3	0,1	0,3	1,1	-
световой среды – всего	3,0	9,6	1,0	1,7	1,1	0,1	1,2	0,2
мужчины	3,2	9,7	1,0	2,5	0,3	0,1	1,7	0,1
женщины	2,5	8,9	1,1	0,2	2,5	0,03	0,3	0,2
тяжести трудового процесса – всего	13,6	44,7	17,2	16,8	22,9	16,3	14,2	1,2
мужчины	14,9	53,2	20,2	23,7	29,2	19,4	20,1	2,5
женщины	10,4	13,9	12,4	3,8	12,9	1,7	3,4	0,01
напряженности трудового процесса – всего	7,3	2,7	2,9	4,7	6,0	5,2	11,4	0,1
мужчины	8,8	2,0	1,8	6,8	6,7	6,2	15,9	0,1
женщины	3,6	5,5	4,7	0,8	4,8	0,3	3,0	-

3.17 Травматизм на производстве¹

	Численность пострадавших при несчастных случаях на производстве с утратой трудоспособности на один рабочий день и более и со смертельным исходом		Численность пострадавших при несчастных случаях на производстве со смертельным исходом	
	всего, человек	в расчете на 1000 работающих	всего, человек	в расчете на 1000 работающих
2016	561	1,0	34	0,061
2017	459	0,9	24	0,045
2018	486	0,9	34	0,065
2019	444	0,9	26	0,051
2020	390	0,7	21	0,038

Потери рабочего времени от несчастных случаев на производстве составили в 2020 году – 18,1 тыс. человеко-дней.

¹ До 2017 года по организациям, основным видом экономической деятельности которых является: сельское хозяйство, охота и лесное хозяйство, рыболовство, рыбоводство, добыча полезных ископаемых, обрабатывающие производства, производство и распределение электроэнергии, газа и воды, строительство, оптовая и розничная торговля, ремонт автотранспортных средств, мотоциклов, бытовых изделий и предметов личного пользования, гостиницы и рестораны, транспорт и связь, операции с недвижимым имуществом, аренда и предоставление услуг, здравоохранение и предоставление социальных услуг, предоставление прочих коммунальных, социальных и персональных услуг.

С 2017 года по организациям, основным видом экономической деятельности которых является: сельское, лесное хозяйство, охота, рыболовство, рыбоводство, добыча полезных ископаемых, обрабатывающие производства, обеспечение электрической энергией, газом и паром; кондиционирование воздуха, водоснабжение; водоотведение, организация сбора и утилизации отходов, деятельность по ликвидации загрязнений, строительство, торговля оптовая и розничная; ремонт автотранспортных средств и мотоциклов (в части оптовой торговли автотранспортными средствами и мотоциклами), деятельность в области информации и связи, транспортировка и хранение, деятельность гостиниц и предприятий общественного питания, деятельность профессиональная, научная и техническая, деятельность административная и сопутствующие дополнительные услуги, деятельность в области здравоохранения и социальных услуг (кроме предоставления социальных услуг), деятельность в области культуры, спорта, организации досуга и развлечений (в части деятельности в области спорта), предоставление прочих видов услуг.

**3.18 Численность пострадавших при несчастных случаях
на производстве с утратой трудоспособности
на один рабочий день и более и со смертельным исходом
по видам экономической деятельности**

	2017	2018	2019	2020
	Человек			
Всего	459	486	444	390
из них организации с основным видом экономической деятельности:				
сельское, лесное хозяйство, охота, рыболовство и рыбоводство	48	34	26	28
добыча полезных ископаемых	53	68	49	34
обрабатывающие производства	164	156	155	132
обеспечение электрической энергией, газом и паром; кондиционирование воздуха	17	24	7	6
водоснабжение; водоотведение, организация сбора и утилизации отходов, деятельность по ликвидации загрязнений	16	14	22	22
строительство	33	30	29	26
торговля оптовая и розничная; ремонт автотранспортных средств и мотоциклов (в части оптовой торговли автотранспортными средствами, мотоциклами)	6	15	9	13
транспортировка и хранение	44	56	59	59
деятельность гостиниц и предприятий общественного питания	1	3	5	7
деятельность в области информации и связи	4	14	3	4
деятельность профессиональная, научная и техническая	3	3	5	3
деятельность административная и сопутствующие дополнительные услуги	-	1	-	1
деятельность в области здравоохранения и социальных услуг (кроме предоставления социальных услуг)	66	60	62	50
деятельность в области культуры, спорта, организации досуга и развлечений (в части деятельности в области спорта)	1	1	2	1
предоставление прочих видов услуг	-	-	3	-

	2017	2018	2019	2020
	На 1000 работающих			
Всего	0,9	0,9	0,9	0,7
из них организации с основным видом экономической деятельности:				
сельское, лесное хозяйство, охота, рыболовство и рыбоводство	1,0	0,7	0,6	0,7
добыча полезных ископаемых	5,3	7,1	4,9	2,9
обрабатывающие производства	1,0	1,0	1,0	0,8
обеспечение электрической энергией, газом и паром; кондиционирование воздуха	0,4	0,6	0,2	0,2
водоснабжение; водоотведение, организация сбора и утилизации отходов, деятельность по ликвидации загрязнений	0,8	0,8	1,3	1,3
строительство	1,2	1,4	1,4	1,0
торговля оптовая и розничная; ремонт автотранспортных средств и мотоциклов (в части оптовой торговли автотранспортными средствами, мотоциклами)	0,2	0,4	0,3	0,4
транспортировка и хранение	0,7	0,8	0,9	0,9
деятельность гостиниц и предприятий общественного питания	0,1	0,4	0,7	0,8
деятельность в области информации и связи	0,4	1,3	0,3	0,4
деятельность профессиональная, научная и техническая	0,2	0,2	0,3	0,2
деятельность административная и сопутствующие дополнительные услуги	-	0,4	-	0,3
деятельность в области здравоохранения и социальных услуг (кроме предоставления социальных услуг)	0,8	0,7	0,7	0,4
деятельность в области культуры, спорта, организации досуга и развлечений (в части деятельности в области спорта)	0,2	0,2	0,3	0,2
предоставление прочих видов услуг	-	-	1,7	-

**3.19 Численность пострадавших при несчастных случаях
на производстве со смертельным исходом
по видам экономической деятельности**

	2017	2018	2019	2020
	Человек			
Всего	24	34	26	21
в том числе организации с основным видом экономической деятельности:				
сельское, лесное хозяйство, охота, рыболовство и рыбоводство	6	6	4	1
добыча полезных ископаемых	-	3	-	-
обрабатывающие производства	5	9	3	4
обеспечение электрической энергией, газом и паром; кондиционирование воздуха	1	2	1	-
водоснабжение; водоотведение, организация сбора и утилизации отходов, деятельность по ликвидации загрязнений	4	-	1	3
строительство	3	5	7	2
торговля оптовая и розничная; ремонт автотранспортных средств и мотоциклов (в части оптовой торговли автотранспортными средствами, мотоциклами)	1	-	-	2
транспортировка и хранение	3	8	9	6
деятельность гостиниц и предприятий общественного питания	-	-	-	1
деятельность в области информации и связи	-	-	-	-
деятельность профессиональная, научная и техническая	-	-	1	-
деятельность административная и сопутствующие дополнительные услуги	-	-	-	1
деятельность в области здравоохранения и социальных услуг (кроме предоставление социальных услуг)	1	-	-	1
деятельность в области культуры, спорта, организации досуга и развлечений (в части деятельности в области спорта)	-	-	-	-
предоставление прочих видов услуг	-	-	-	-

	2017	2018	2019	2020
	На 1000 работающих			
Всего	0,045	0,065	0,051	0,038
в том числе организации с основным видом экономической деятельности:				
сельское, лесное хозяйство, охота, рыболовство и рыбоводство	0,124	0,127	0,098	0,025
добыча полезных ископаемых	-	0,314	-	-
обрабатывающие производства	0,031	0,057	0,020	0,025
обеспечение электрической энергией, газом и паром; кондиционирование воздуха	0,026	0,052	0,027	-
водоснабжение; водоотведение, организация сбора и утилизации отходов, деятельность по ликвидации загрязнений	0,210	-	0,059	0,177
строительство	0,110	0,233	0,341	0,074
торговля оптовая и розничная; ремонт автотранспортных средств и мотоциклов (в части оптовой торговли автотранспортными средствами, мотоциклами)	0,032	-	-	0,063
транспортировка и хранение	0,045	0,119	0,137	0,092
деятельность гостиниц и предприятий общественного питания	-	-	-	0,108
деятельность в области информации и связи	-	-	-	-
деятельность профессиональная, научная и техническая	-	-	0,061	-
деятельность административная и сопутствующие дополнительные услуги	-	-	-	0,290
деятельность в области здравоохранения и социальных услуг (кроме предоставление социальных услуг)	0,012	-	-	0,008
деятельность в области культуры, спорта, организации досуга и развлечений (в части деятельности в области спорта)	-	-	-	-
предоставление прочих видов услуг	-	-	-	-

3.20 Профессиональные заболевания (отравления)¹

(человек)

	2016	2017	2018	2019	2020
--	------	------	------	------	------

Число лиц с впервые установленным диагнозом хронического профессионального заболевания (отравления) – всего

на 10000 работающих	298	235	247	165	112
	2,89	2,30	2,41	1,60	1,10

3.21 Затраты на мероприятия по охране труда²

(в фактически действовавших ценах)

	Всего, тыс. руб.	В расчете на одного работającego, руб.
2016	4208200,1	7579,7
2017	4380848,4	8166,3
2018	4799325,9	9105,4
2019	4820552,0	9438,8
2020	6631430,4	11865,3

¹ По данным Территориального управления Федеральной службы по надзору в сфере защиты прав потребителей и благополучия человека по Ростовской области.

² До 2017 года по организациям, основным видом экономической деятельности которых является сельское хозяйство, охота и лесное хозяйство, рыболовство, рыбоводство, добыча полезных ископаемых, обрабатывающие производства, производство и распределение электроэнергии, газа и воды, строительство, оптовая и розничная торговля, ремонт автотранспортных средств, мотоциклов, бытовых изделий и предметов личного пользования, гостиницы и рестораны, транспорт и связь, операции с недвижимым имуществом, аренда и предоставление услуг, здравоохранение и предоставление социальных услуг, предоставление прочих коммунальных, социальных и персональных услуг.

С 2017 года по организациям, основным видом экономической деятельности которых является: сельское, лесное хозяйство, охота, рыболовство, рыбоводство, добыча полезных ископаемых, обрабатывающие производства, обеспечение электрической энергией, газом и паром; кондиционирование воздуха, водоснабжение; водоотведение, организация сбора и утилизации отходов, деятельность по ликвидации загрязнений, строительство, торговля оптовая и розничная; ремонт автотранспортных средств и мотоциклов (в части оптовой торговли автотранспортными средствами и мотоциклами), деятельность в области информации и связи, транспортировка и хранение, деятельность в области общественного питания, деятельность профессиональная, научная и техническая, деятельность административная и сопутствующие дополнительные услуги, деятельность в области здравоохранения и социальных услуг (кроме предоставления социальных услуг), деятельность в области культуры, спорта, организации досуга и развлечений (в части деятельности в области спорта), предоставление прочих видов услуг.

УРОВЕНЬ ЖИЗНИ НАСЕЛЕНИЯ

4

Индикаторы уровня жизни населения

Доходы населения

Распределение доходов и социально-экономическая дифференциация населения

Структура потребительских расходов и потребление продуктов питания

Социальная защита населения

Жилищные условия населения

Индикаторы уровня жизни населения

4.1	Основные социально-экономические индикаторы уровня жизни населения	116
4.2	Динамика реальных денежных доходов населения	117

Доходы населения

4.3	Состав и использование денежных доходов населения	118
4.4	Структура денежных доходов и удельный вес расходов в денежных доходах населения	119
4.5	Среднедушевые денежные доходы и расходы населения	120
4.6	Реальные располагаемые денежные доходы населения	120
4.7	Вклады населения в учреждениях сберегательного банка	121
4.8	Покупательная способность среднедушевых денежных доходов населения	122

Распределение доходов и социально-экономическая дифференциация населения

4.9	Распределение населения по среднедушевому денежному доходу	124
4.10	Распределение общего объема денежных доходов населения	127
4.11	Среднемесячная номинальная начисленная заработная плата работников предприятий и организаций по видам экономической деятельности	129
4.12	Отношение среднемесячной номинальной начисленной заработной платы работников предприятий и организаций по видам экономической деятельности к среднеобластному уровню	131
4.13	Просроченная задолженность по заработной плате	133
4.14	Просроченная задолженность по заработной плате по источникам образования	134
4.15	Величина прожиточного минимума населения	135

**Структура потребительских расходов и
потребление продуктов питания**

4.16	Структура потребительских расходов населения	136
4.17	Потребление основных продуктов питания населением	136

Социальная защита населения

4.18	Основные показатели пенсионного обеспечения	138
4.19	Численность пенсионеров по видам пенсионного обеспечения	139
4.20	Средний размер назначенных месячных пенсий пенсионеров по видам пенсионного обеспечения	140
4.21	Численность лиц, впервые признанных инвалидами (в возрасте 18 лет и старше)	141
4.22	Численность детей-инвалидов в возрасте до 18 лет, получающих социальные пенсии	141
4.23	Распределение численности лиц, впервые признанных инвалидами, по причинам инвалидности (в возрасте 18 лет и старше)	142
4.24	Стационарные учреждения социального обслуживания граждан пожилого возраста и инвалидов-взрослых	143
4.25	Сведения о социальной помощи одиноким престарелым и нетрудоспособным гражданам	143
4.26	Учреждения социальной помощи семье и детям (приюты, центры социальной помощи, социально-реабилитационные центры)	144
4.27	Стационарные учреждения социального обслуживания инвалидов-детей	144
4.28	Сведения об адресных социальных пособиях	144

Жилищные условия населения

4.29	Основные показатели жилищных условий населения	147
4.30	Жилищный фонд	148
4.31	Благоустройство жилищного фонда	150
4.32	Благоустройство населенных пунктов	151
4.33	Развитие инфраструктуры села	152
4.34	Предоставление жилья гражданам	153
4.35	Предоставление гражданам субсидий на оплату жилья и коммунальных услуг	153
4.36	Предоставление гражданам льгот по оплате жилья и коммунальных услуг	154
4.37	Приватизация жилищного фонда	154

Раздел содержит информацию об объеме, составе, направлениях использования денежных доходов населения, социально-экономической дифференциации, структуре потребительских расходов, основных показателях социального обеспечения и социальной защиты населения и жилищных условиях.

Доходы населения

Денежные доходы населения включают оплату труда наемных работников; доходы от предпринимательской деятельности и другой производственной деятельности; социальные выплаты (пенсии, пособия, стипендии и другие выплаты); доходы от собственности (дивиденды, проценты, начисленные по денежным средствам на банковских счетах физических лиц в кредитных организациях; выплата доходов по государственным и другим ценным бумагам; инвестиционный доход (доход от собственности держателей полисов)); прочие денежные поступления.

Среднедушевые денежные доходы исчисляются делением общей суммы денежного дохода на среднегодовую численность постоянного населения.

Располагаемые денежные доходы – денежные доходы за вычетом обязательных платежей и взносов.

Реальный размер денежных доходов – относительный показатель, исчисленный путем деления индекса номинального размера (т. е. фактически сложившегося в отчетном периоде) денежных доходов населения на индекс потребительских цен за соответствующий временной период.

Соотношение денежных доходов населения с величиной прожиточного минимума выражается количественным (процентным) коэффициентом между различными видами денежных доходов и величиной прожиточного минимума по соответствующей группе доходополучателей.

Покупательная способность денежных доходов населения отражает потенциальные возможности населения по приобретению товаров и услуг и выражается через товарный эквивалент среднедушевых денежных доходов населения.

Денежные расходы населения – включают расходы на покупку товаров и оплату услуг, платежи за товары (работы, услуги) зарубежным поставщикам за безналичный и наличный расчет, включая сальдо трансграничной Интернет-торговли; расходы на оплату обязательных платежей и разнообразных взносов; прочие расходы населения.

К сбережениям населения относятся: прирост (уменьшение) сбережений на рублевых и валютных счетах в банках Российской Федерации и за рубежом; прирост (уменьшение) средств в форме кредитов и займов от иностранных контрагентов; прирост (уменьшение) сбережений в ценных бумагах (включая векселя и долговые ценные бумаги); расходы на покупку недвижимости (включая сальдо операций с инструментами участия в капитале и недвижимостью за рубежом); прирост (уменьшение) наличных денег на руках у населения в рублях и в иностранной валюте в рублевом эквиваленте; прирост (уменьшение) прочих сбережений. Общий объем сбережений населения корректируется на величину финансовых обязательств (кредиты, ссуды) и на величину реализации финансовых активов (средств от продажи и погашения инвестиционных паев, от реализации долей участия в уставном капитале организаций и др.).

Среднемесячная номинальная начисленная заработная плата исчисляется делением фонда начисленной заработной платы работников на среднесписочную численность работников и на количество месяцев в периоде. В фонд заработной платы включаются начисленные работникам суммы оплаты труда в денежной и неденежной формах за отработанное и неотработанное время, компенсационные выплаты, связанные с режимом работы и условиями труда, доплаты и надбавки, премии, единовременные поощрительные выплаты, а также оплата питания и проживания, имеющая систематический характер. Пособия, получаемые работниками из государственных социальных внебюджетных фондов, не включаются в фонд заработной платы и среднемесячную заработную плату.

Реальная начисленная заработная плата характеризует объем товаров и услуг, которые можно приобрести на заработную плату в текущем периоде, исходя из цен базисного периода. Индекс реальной начисленной заработной платы исчисляется путем деления индекса номинальной начисленной заработной платы на индекс потребительских цен за один и тот же временной период.

Средний размер назначенных месячных пенсий пенсионеров определяется делением общей суммы назначенных месячных пенсий на численность пенсионеров, состоящих на учете в отделении Пенсионного фонда Российской Федерации по Ростовской области.

Реальный размер назначенной месячной пенсии – относительный показатель, исчисленный путем деления индекса номинального размера (т. е. фактически сложившегося в отчетном периоде) назначенных месячных пенсий на индекс потребительских цен за соответствующий временной период.

Распределение населения по уровню среднедушевых денежных доходов характеризует дифференциацию населения по уровню материального достатка и представляет собой показатели численности (или долей) постоянного населения, сгруппированного в заданных интервалах по уровню среднедушевых денежных доходов. Ряды распределения строятся с применением метода имитационного моделирования в соответствии с методикой, утвержденной постановлением Госкомстата России от 16 июля 1996 г. № 61 по согласованию с рядом заинтересованных министерств и ведомств, путем преобразования эмпирического распределения, полученного на основе данных выборочного обследования бюджетов домашних хозяйств, в ряд распределения, соответствующий значению группировочного признака в генеральной совокупности (среднедушевому денежному доходу, полученному по данным баланса денежных доходов и расходов населения).

Распределение общего объема денежных доходов по различным группам населения выражается через долю общего объема денежных доходов, которая приходится на каждую из 20-ти (10-ти) процентных групп населения, ранжированного по мере возрастания среднедушевых денежных доходов.

Коэффициент Джини (индекс концентрации доходов) характеризует степень отклонения линии фактического распределения общего объема доходов населения от линии их равномерного распределения. Величина коэффициента может варьироваться от 0 до 1, при этом чем выше значение показателя, тем более неравномерно распределены доходы в обществе.

Коэффициент фондов (коэффициент дифференциации доходов) характеризует степень социального расслоения и определяется как соотношение между средними уровнями денежных доходов 10% населения с самыми высокими доходами и 10% населения с самыми низкими доходами.

Величина прожиточного минимума в соответствии с Федеральным законом от 24 октября 1997г. № 134-ФЗ «О прожиточном минимуме в Российской Федерации» представляет собой стоимостную оценку потребительской корзины, а также обязательные платежи и сборы. Потребительская корзина включает минимальные наборы продуктов питания, непродовольственных товаров и услуг, необходимых для сохранения здоровья человека и обеспечения его жизнедеятельности.

Величина прожиточного минимума определяется ежеквартально в среднем на душу населения, а также для трёх социально-демографических групп населения (трудоспособное население, пенсионеры, дети) и устанавливается Правительством Ростовской области.

С 1 января 2013 года Федеральным законом от 3 декабря 2012 года № 233-ФЗ «О внесении изменений в Федеральный закон «О прожиточном минимуме в Российской Федерации» введен новый порядок определения потребительской корзины и прожиточного минимума в целом по Российской Федерации и в субъектах Российской Федерации. Он предусматривает, что в потребительскую корзину будет включаться необходимый для сохранения здоровья человека и обеспечения его жизнедеятельности минимальный набор продуктов питания, которые будут определяться в натуральных показателях, а также непродовольственные товары и услуги – в процентах от стоимости продуктов питания.

Расчеты величины прожиточного минимума осуществляются Министерством труда и социального развития Ростовской области на основе потребительской корзины, установленной Постановлением Законодательного собрания Ростовской области от 23 апреля 2013 года № 2480.

Принимая во внимание вышесказанное, сопоставительный анализ с предыдущими годами необходимо проводить с учетом данных изменений.

Статистика домашних хозяйств населения – одна из отраслей социально-экономической статистики, изучающая уровень жизни населения и, главным образом, его материальное положение. Материалы обследования бюджетов домашних хозяйств населения дают объективную картину изменения структуры доходов и потребительских расходов населения; характеризуют их уровень по различным группам населения, позволяют выявить различия в этих уровнях в зависимости от состава домохозяйства, занятости его членов; показывают роль отдельных источников в формировании доходов, зависимость потребления от уровня доходов; позволяют проследить за изменением потребительского спроса; характеризуют дифференциацию населения по уровню дохода и т.д.

Индикаторы уровня жизни населения

4.1 Основные социально-экономические индикаторы уровня жизни населения

(в фактически действовавших ценах соответствующих лет)

	2016	2017	2018	2019	2020
Среднедушевые денежные доходы (в месяц) ¹ , руб.	26655,4	27741,4	29094,8	30751,9	31426,9
Реальные располагаемые денежные доходы ¹ , в % к предыдущему году	96,8	100,1	101,7	100,4	99,1
Среднемесячная номинальная начисленная заработная плата работающих в организациях, руб.	26689,1	28499,6	31448,2	33757,1	35622,1
Среднегодовой размер назначенных месячных пенсий, руб.	11279,1	12135,0 ²	12154,0	12906,9	13679,9
Величина прожиточного минимума (в среднем на душу населения в месяц) ³ , руб.	9565	9667	9675	10337	10793
из него:					
трудоспособное население	10170	10280	10282	11013	11481
пенсионеры	7753	7832	7843	8384	8722
дети	10021	10126	10153	10733	11329
Численность населения с денежными доходами ниже величины прожиточного минимума ¹ – всего, тыс. чел.	603,2	588,2	558,1	562,8 ⁴	545,8 ⁵
в % от общей численности населения	14,2	13,9	13,2	13,4 ⁴	13,0 ⁵

Продолжение

	2016	2017	2018	2019	2020
Соотношение с величиной прожиточного минимума ⁶ , %					
среднедушевых денежных доходов	279	287	301	297 ⁴	290 ⁵
среднемесячной номинальной начисленной заработной платы	262	277	306	307	310
среднего размера назначенных месячных пенсий	145,5	154,9 ²	155,0	153,9	156,8
Коэффициент фондов ¹ , в разах	13,2	13,7	14,3	14,2 ⁴	13,2 ⁵

¹ Данные рассчитаны в соответствии с Методологическими положениями по расчету показателей денежных доходов и расходов населения, утвержденными приказом Росстата от 02.07.2014 № 465 с изменениями от 20.11.2018 № 680.

² 2017 год с учетом единовременной денежной выплаты в размере 5 тыс. рублей, назначенной в соответствии с Федеральным законом от 22 ноября 2016 г. №385-ФЗ.

³ Оценка на основе данных за I-IV кварталы соответствующего года.

⁴ Данные уточнены.

⁵ Данные предварительные и могут быть уточнены.

⁶ Соответствующей социально-демографической группы населения.

4.2 Динамика реальных денежных доходов населения

(в процентах к предыдущему году)

	2016	2017	2018	2019	2020
Реальные денежные доходы ¹	96,7	100,6	102,3	100,9	98,6
Реальная начисленная заработная плата	100,1	103,4	108,0	102,7	102,1
Реальный размер среднегодовой величины назначенных месячных пенсий	96,7	104,2	98,0	101,6	102,6

¹ Данные рассчитаны в соответствии с Методологическими положениями по расчету показателей денежных доходов и расходов населения, утвержденными приказом Росстата от 02.07.2014 № 465 с изменениями от 20.11.2018 № 680.

Доходы населения¹

4.3 Состав и использование денежных доходов населения

(в масштабе цен соответствующих лет; млн рублей)

	2016	2017	2018	2019	2020
Денежные доходы	1354203,6	1406789,8	1470354,8	1549919,8	1580015,6
в том числе:					
оплата труда наемных работников	626353,7	674140,0	717242,4	763080,9	778940,9
доходы от предпринимательской и другой производственной деятельности	154884,0	157583,9	163358,6	171525,3	156396,4
социальные выплаты	276745,2	287059,3	284810,3	298859,4	349512,7
доходы от собственности	43698,9	40977,0	42718,9	50900,4	61437,7
прочие денежные поступления	252521,8	247029,6	262224,5	265553,8	233727,9
Денежные расходы	1317082,1	1374550,1	1450361,4	1540620,5	1501086,7
в том числе:					
потребительские расходы	1162095,1	1208390,1	1271542,7	1349059,2	1313355,9
обязательные платежи и разнообразные взносы	134947,5	146442,2	161278,5	176754,8	174694,6
прочие расходы	20039,4	19717,8	17540,2	14806,5	13036,2
Прирост (уменьшение) сбережений	37121,5	32239,7	19993,4	9299,3	78928,9
прирост (уменьшение) сбережений во вкладах банков резидентов и нерезидентов	36284,2	42237,1	43342,7	56071,0	36253,2
прирост (уменьшение) сбережений в государственных и других ценных бумагах (включая векселя)	-1039,7	62,9	-1387,1	-197,0	337,8
прирост (уменьшение) средств на счетах индивидуальных предпринимателей	2201,9	4970,0	4175,0	5036,0	11091,0
прирост (уменьшение) наличных денег у населения	-12440,5	2354,5	20496,7	-4788,8	61022,8
в рублях и инвалюте					
расходы на покупку недвижимости, включая за рубежом	11595,0	11466,1	15422,0	15653,3	21052,3
покупка населением и крестьянскими (фермерскими) хозяйствами скота и птицы	1376,5	844,4	1289,7	1332,0	459,8
прирост (уменьшение) задолженности по кредитам	-1920,1	-31945,7	-65563,3	-65571,0	-53570,8
прочие сбережения	1064,2	2250,4	2217,7	1763,8	2282,9

¹ Здесь и далее данные рассчитаны в соответствии с Методологическими положениями по расчету показателей денежных доходов и расходов населения, утвержденными приказом Росстата от 02.07.2014 № 465 с изменениями от 20.11.2018 № 680.

**4.4 Структура денежных доходов и удельный вес расходов
в денежных доходах населения**
(в процентах от объема доходов)

	2016	2017	2018	2019	2020
Денежные доходы	100	100	100	100	100
в том числе:					
оплата труда наемных работников	46,3	47,9	48,8	49,3	49,3
доходы от предпринимательской и другой производственной деятельности	11,4	11,2	11,1	11,1	9,9
социальные выплаты	20,4	20,4	19,4	19,3	22,1
доходы от собственности	3,2	2,9	2,9	3,3	3,9
прочие денежные поступления	18,6	17,6	17,8	17,1	14,8
Денежные расходы	97,3	97,7	98,6	99,4	95,0
в том числе:					
потребительские расходы	85,8	85,9	86,5	87,0	83,1
обязательные платежи и разнообразные взносы	10,0	10,4	11,0	11,4	11,1
прочие расходы	1,5	1,4	1,2	1,0	0,8
Прирост (уменьшение) сбережений	2,7	2,3	1,4	0,6	5,0
прирост (уменьшение) сбережений во вкладах банков резидентов и нерезидентов	2,7	3,0	2,9	3,6	2,3
прирост (уменьшение) сбережений в государственных и других ценных бумагах (включая векселя)	-0,1	0,0	-0,1	0,0	0,0
прирост (уменьшение) средств на счетах индивидуальных предпринимателей	0,2	0,4	0,3	0,3	0,7
прирост (уменьшение) наличных денег у населения в рублях и инвалюте	-0,9	0,2	1,4	-0,3	3,9
расходы на покупку недвижимости, включая за рубежом	0,9	0,8	1,0	1,0	1,3
покупка населением и крестьянскими (фермерскими) хозяйствами скота и птицы	0,1	0,1	0,1	0,1	0,0
прирост (уменьшение) задолженности по кредитам	-0,1	-2,3	-4,5	-4,2	-3,4
прочие сбережения	0,1	0,2	0,2	0,1	0,1

**4.5 Среднедушевые денежные доходы
и расходы населения**
(рублей)

	2016	2017	2018	2019	2020
--	------	------	------	------	------

Денежные доходы
в расчете на душу
населения 319864,6 332896,8 349138,0 369022,3 377123,3

Денежные расходы
на покупку товаров и
оплату услуг в расчете
на душу населения 274488,3 285948,4 301929,7 321199,2 313476,1

**4.6 Реальные располагаемые денежные
доходы населения**

	В % к предыдущему году
--	------------------------

2016 96,8

2017 100,1

2018 101,7

2019 100,4

2020 99,1

**4.7 Вклады населения
в учреждениях сберегательного банка¹**

(в фактических ценах соответствующих лет; по состоянию на 1 января)

	2016	2017	2018	2019	2020
Число вкладов, тыс.	14092	14767	13025	13283	13778
Остатки вкладов, млн руб.	209512,3	223935,8	241851,5	258558,0	294978,4
Средний размер вклада ² , руб.	13619	14090	17321	18381	20078
Сумма вклада в расчете на душу населения ² , руб.	45040	48961	53122	57519	65334

¹ По данным Юго-Западного банка Сбербанка России.

² Без учета вкладов на валютных счетах.

**4.8 Покупательная способность среднедушевых
денежных доходов населения^{1,2}**

	2018	2019 ³	2020 ⁴
Продовольственные товары, кг			
говядина (кроме бескостного мяса)	93,1	92,7	90,8
рыба мороженая	154,5	162,5	156,9
масло сливочное	67,5	64,4	59,6
масло подсолнечное	305,5	317,9	296,7
маргарин	256,4	263,5	258,6
молоко, литров	479,7	477,0	467,6
яйца, штук	5479,0	5232,0	5217,0
сахар-песок	782,3	841,4	873,4
хлеб из пшеничной муки	691,9	639,7	599,9
рис	543,7	552,3	529,9
крупа	920,1	737,6	655,2
мука пшеничная высшего сорта	961,8	897,7	854,3
картофель	1126,4	1169,6	1139,5
капуста свежая	1296,0	1042,8	1417,2
водка крепостью 40% об.спирта и выше, литров	45,7	49,7	50,9
Непродовольственные товары, штук			
куртка мужская	5,8	6,2	6,1
костюм мужской (двойка)	3,8	3,8	3,7
сорочка мужская из хлопчатобумажных и смесовых тканей	22,9	23,5	23,6
пальто женское демисезонное	3,166	3,293	3,350
джерсер для взрослых	16,3	17,0	17,0
куртка для детей школьного возраста	9,0	9,1	9,0
сапоги детские на утепленной подкладке, пар	9,5	10,0	9,9
сигареты с фильтром отечественные, пачка 20 штук	360,1	344,0	313,4
холодильник двухкамерный	1,108	1,508	1,375
телевизор цветного изображения	1,431	1,120	1,131
бензин, литров	671,9	683,0	685,9

Уровень жизни населения

Продолжение

	2018	2019 ³	2020 ⁴
Платные услуги			
плата за жилье в домах муниципального жилищного фонда, кв.м общей площади	1463,5	1686,0	1622,6
плата за электричество, кВт-ч	7800,2	7936,3	7854,0
плата за холодное водоснабжение и водоотведение, м ³	396,3	425,4	427,4
плата за горячее водоснабжение, м ³	180,1	179,2	164,4
плата за отопление, Гкал	13,5	13,4	13,0
плата за газ сетевой, платежей	362,6	377,0	376,7
проезд в городском автобусе, поездок	1679,6	1491,3	1443,8
абонентская плата за неограниченный объем местных телефонных соединений, платежей	62,2	66,4	66,9

¹ В расчетах использованы средние цены по данным ежемесячной регистрации цен. Средние цены рассчитаны, как средние геометрические.

² Данные рассчитаны в соответствии с Методологическими положениями по расчету показателей денежных доходов и расходов населения, утвержденными приказом Росстата от 02.07.2014 № 465 с изменениями от 20.11.2018 № 680.

³ Данные уточнены.

⁴ Данные предварительные и могут быть уточнены.

Распределение доходов и социально-экономическая дифференциация населения

4.9 Распределение населения по среднему денежному доходу¹

	2016		2017		2018	
	тыс. чел.	в %	тыс. чел.	в %	тыс. чел.	в %
Всего	4236,0	100	4231,4	100	4220,5	100
в том числе со средним денежным доходом, руб. в месяц:						
до 7000,0	280,4	6,6	267,4	6,3	254,3	6,0
7000,1 – 10000,0	383,8	9,1	365,5	8,6	345,2	8,2
10000,1 – 14000,0	585,6	13,8	561,8	13,3	534,2	12,7
14000,1 – 19000,0	677,5	16,0	658,3	15,6	634,2	15,0
19000,1 – 27000,0	812,5	19,2	804,4	19,0	790,8	18,7
27000,1 – 45000,0	910,9	21,5	931,5	22,0	949,6	22,5
45000,1 – 60000,0	296,5	7,0	315,7	7,5	336,9	8,0
свыше 60000,0	288,8	6,8	326,8	7,7	375,3	8,9

Уровень жизни населения

Продолжение

	2019 ²		2020 ³	
	тыс. чел.	в %	тыс. чел.	в %
Всего	4202,3	100	4197,8	100,0
в том числе со среднедушевым денежным доходом, руб. в месяц:				
до 7000,0	213,9	5,1	175,6	4,2
7000,1 – 10000,0	309,1	7,4	281,3	6,7
10000,1 – 14000,0	497,6	11,8	477,1	11,4
14000,1 – 19000,0	611,8	14,6	609,1	14,5
19000,1 – 27000,0	789,9	18,8	808,5	19,2
27000,1 – 45000,0	989,4	23,5	1031,9	24,6
45000,1 – 60000,0	365,2	8,7	381,6	9,1
свыше 60000,0	425,4	10,1	432,7	10,3

¹ Здесь и далее данные рассчитаны в соответствии с Методологическими положениями по расчету показателей денежных доходов и расходов населения, утвержденными приказом Росстата от 02.07.2014 № 465 с изменениями от 20.11.2018 № 680.

² Данные уточнены.

³ Данные предварительные и могут быть уточнены.

Распределение населения области по среднему денежному доходу

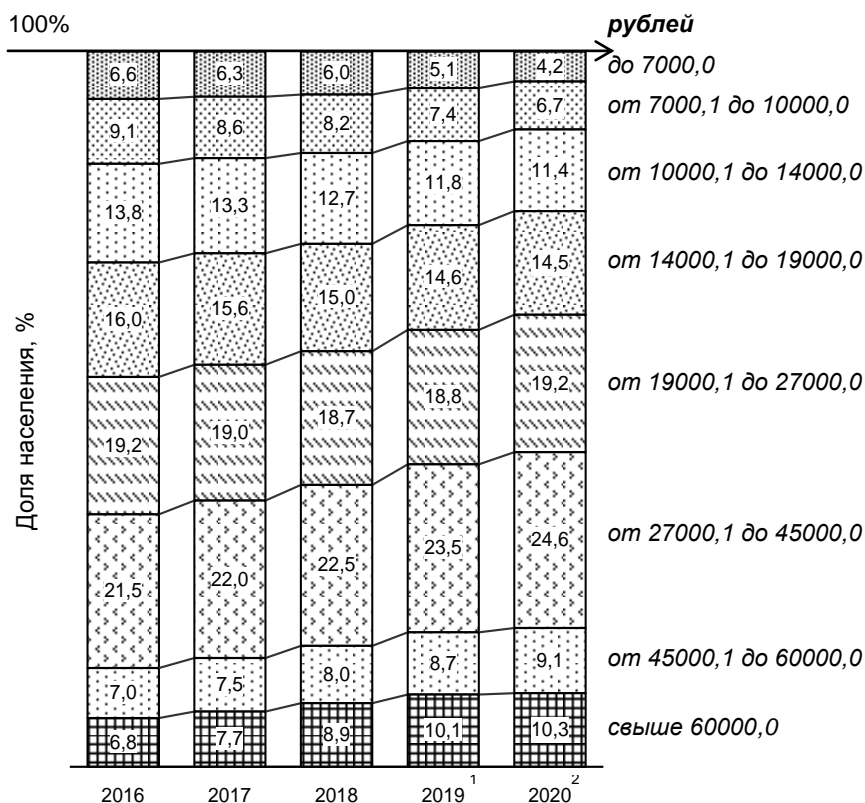

¹ Данные уточнены.

² Данные предварительные и могут быть уточнены.

**4.10 Распределение общего объема
денежных доходов населения**
(в процентах)

	2016	2017	2018	2019 ¹	2020 ²
Денежные доходы – всего	100	100	100	100,0	100,0
в том числе по 20-ти процентным группам населения:					
первая (с наименьшими доходами)	5,8	5,7	5,6	5,6	5,8
вторая	10,6	10,5	10,3	10,4	10,6
третья	15,6	15,4	15,3	15,3	15,6
четвертая	22,8	22,8	22,7	22,7	22,8
пятая (с наивысшими доходами)	45,2	45,6	46,1	46,0	45,2
Коэффициент концентрации доходов (индекс Джини) ³	0,390	0,395	0,401	0,400	0,390

¹ Данные уточнены.

² Данные предварительные и могут быть уточнены.

³ Характеризует степень неравномерности распределения всей суммы доходов между отдельными группами населения.

Распределение общего объема денежных доходов по 20-процентным группам населения

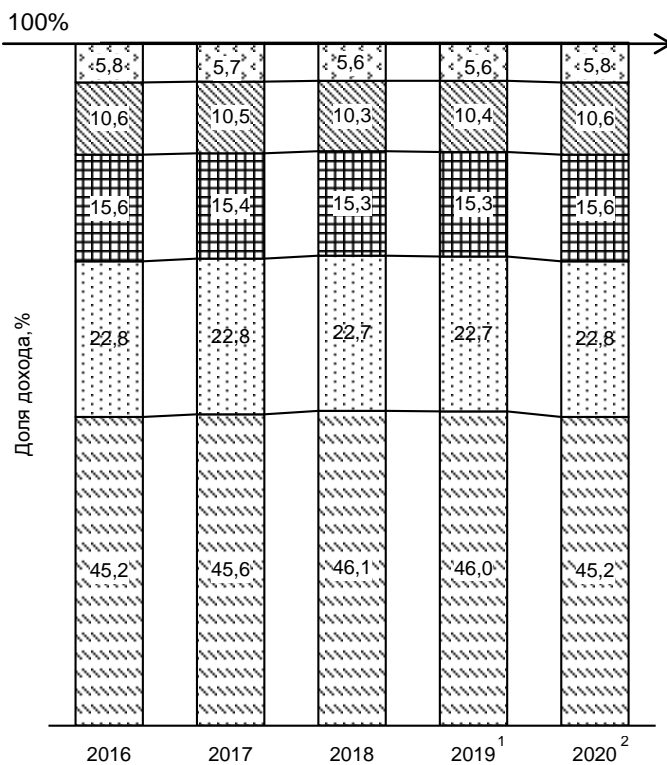

- ☐ Первая (с наименьшими доходами)
- ▨ Вторая
- ▣ Третья
- ▤ Четвертая
- ▧ Пятая (с наивысшими доходами)

¹ Данные уточнены.

² Данные предварительные и могут быть уточнены.

**4.11 Среднемесячная номинальная начисленная
заработная плата работников предприятий и организаций
по видам экономической деятельности**
(рублей)

	2017 ¹	2018	2019	2020
Всего по области	28499,6	31448,2	33757,1	35622,1
в том числе по видам экономической деятельности:				
сельское, лесное хозяйство, охота, рыболовство и рыбоводство	24777,8	26589,7	29174,6	32182,4
из них:				
растениеводство и животноводство, охота и предоставление соответствующих услуг в этих областях	25009,4	26894,7	29511,9	32646,7
рыболовство, рыбоводство	19835,4	18604,3	21675,2	21281,7
добыча полезных ископаемых	30473,9	33723,2	37537,0	39431,8
обрабатывающие производства	32551,5	34077,6	36780,6	38136,0
обеспечение электрической энергией, газом и паром; кондиционирование воздуха	36986,7	38904,2	41994,5	43839,2
водоснабжение; водоотведение, организация сбора и утилизации отходов, деятельность по ликвидации загрязнений	21409,2	24135,4	25250,6	25884,0
строительство	25403,3	28230,9	29300,7	29489,3
торговля оптовая и розничная; ремонт автотранспортных средств и мотоциклов	22196,0	26027,7	27573,9	30066,4
торговля оптовая, кроме оптовой торговли автотранспортными средствами и мотоциклами	22483,5	27372,9	28881,9	31638,2
торговля розничная, кроме торговли автотранспортными средствами и мотоциклами	21819,7	24522,2	26112,2	27955,8
транспортировка и хранение	31704,7	35267,3	36836,3	38131,5
деятельность гостиниц и предприятий общественного питания	15517,9	19327,2	20028,1	23022,7
деятельность в области информации и связи	34323,3	37491,1	41118,5	46425,4

Уровень жизни населения

Продолжение

	2017 ¹	2018	2019	2020
деятельность финансовая и страховая	52052,6	56175,1	60767,5	62776,1
деятельность по операциям с недвижимым имуществом	19527,5	21256,8	22857,1	22128,7
деятельность профессиональная, научная и техническая	35749,0	42177,8	45641,1	47737,2
деятельность административная и сопутствующие дополнительные услуги	19474,5	22247,8	24212,9	24798,4
государственное управление и обеспечение военной безопасности; социальное обеспечение	35842,2	38840,3	40491,3	42933,0
образование	22247,2	24842,6	26826,7	28550,1
деятельность в области здравоохранения и социальных услуг	23869,2	30264,6	32599,5	34835,8
деятельность в области культуры, спорта, организации досуга и развлечений	29694,0	30633,6	35688,8	35547,1
предоставление прочих видов услуг	20025,8	23162,2	26663,3	29882,4

¹ За 2017 год информация публикуется по основным («хозяйственным») видам экономической деятельности в соответствии с группировками ОКВЭД2.

4.12 Отношение среднемесячной номинальной начисленной заработной платы работников предприятий и организаций по видам экономической деятельности к среднеобластному уровню
(в процентах)

	2017	2018	2019	2020
Всего по области	100,0	100,0	100,0	100,0
в том числе по видам экономической деятельности:				
сельское, лесное хозяйство, охота, рыболовство и рыбоводство	86,9	84,6	86,4	90,3
из них:				
растениеводство и животноводство, охота и предоставление соответствующих услуг в этих областях	87,8	85,5	87,4	91,6
рыболовство, рыбоводство	69,6	59,2	64,2	59,7
добыча полезных ископаемых	106,9	107,2	111,2	110,7
обрабатывающие производства	114,2	108,4	109,0	107,1
обеспечение электрической энергией, газом и паром; кондиционирование воздуха	129,8	123,7	124,4	123,1
водоснабжение; водоотведение, организация сбора и утилизации отходов, деятельность по ликвидации загрязнений	75,1	76,7	74,8	72,7
строительство	89,1	89,8	86,8	82,8
торговля оптовая и розничная; ремонт автотранспортных средств и мотоциклов	77,9	82,8	81,7	84,4
торговля оптовая, кроме оптовой торговли автотранспортными средствами и мотоциклами	78,9	87,0	85,6	88,8
торговля розничная, кроме торговли автотранспортными средствами и мотоциклами	76,6	78,0	77,4	78,5
транспортировка и хранение	111,2	112,1	109,1	107,0
деятельность гостиниц и предприятий общественного питания	54,4	61,5	59,3	64,6
деятельность в области информации и связи	120,4	119,2	121,8	130,3

Уровень жизни населения

Продолжение

	2017 ¹	2018	2019	2020
деятельность финансовая и страховая	182,6	178,6	180,0	176,2
деятельность по операциям с недвижимым имуществом	68,5	67,6	67,7	62,1
деятельность профессиональная, научная и техническая	125,4	134,1	135,2	134,0
деятельность административная и сопутствующие дополнительные услуги	68,3	70,7	71,7	69,6
государственное управление и обеспечение военной безопасности; социальное обеспечение	125,8	123,5	119,9	120,5
образование	78,1	79,0	79,5	80,1
деятельность в области здравоохранения и социальных услуг	83,8	96,2	96,6	97,8
деятельность в области культуры, спорта, организации досуга и развлечений	104,2	97,4	105,7	99,8
предоставление прочих видов услуг	70,3	73,7	79,0	83,9

4.13 Просроченная задолженность по заработной плате¹

(по состоянию на 1 января; тыс. руб.)

	2019	2020	2021
Просроченная задолженность по заработной плате	15130	37634	178234
в том числе по видам экономической деятельности:			
сельское хозяйство, охота и предоставление услуг в этих областях, лесозаготовки	-	1769	718
рыболовство, рыбоводство	-	-	-
добыча полезных ископаемых	6808	-	6814
обрабатывающие производства	8322	5469	113102
обеспечение электрической энергией, газом и паром; кондиционирование воздуха	-	22	84
водоснабжение; водоотведение, организация сбора и утилизации отходов, деятельность по ликвидации загрязнений	-	2555	4513
строительство	-	27771	48605
транспорт	-	48	869
управление недвижимым имуществом за вознаграждение или на договорной основе	-	-	2454
научные исследования и разработки	-	-	851
образование	-	-	224
деятельность в области здравоохранения и социальных услуг	-	-	-
деятельность в области культуры, искусства, отдыха и развлечений, теле- и радиовещания	-	-	-

¹ По обследуемым видам экономической деятельности. Без субъектов малого предпринимательства.

**4.14 Просроченная задолженность по заработной плате
по источникам образования**

(по состоянию на 1 января; тыс. руб.)

	2017	2018	2019	2020	2021
Просроченная задолженность по заработной плате	36729	24241	15130	37634	178234
из нее:					
из-за несвоевременного получения денежных средств из бюджетов всех уровней - всего	-	-	-	-	22723
в том числе из:					
федерального	-	-	-	-	22723
областного	-	-	-	-	-
муниципальных образований	-	-	-	-	-
из-за отсутствия собственных средств	36729	24241	15130	37634	155511

4.15 Величина прожиточного минимума населения¹

(в расчете на душу населения; рублей в месяц)

	Все население	из него по социально-демографическим группам населения:		
		трудоспособное	пенсионеры	дети
2019 ²				
I квартал	10286	10949	8367	10677
II квартал	10673	11371	8644	11099
III квартал	10351	11033	8377	10752
IV квартал	10039	10699	8146	10402
2020 ²				
I квартал	10354	11011	8394	10839
II квартал	11053	11753	8915	11642
III квартал	10979	11668	8844	11613
IV квартал	10787	11493	8734	11223

¹ По данным Министерства труда и социального развития Ростовской области.

² В соответствии с Федеральным законом РФ «О прожиточном минимуме в Российской Федерации» от 24.10.1997г. № 134-ФЗ установлена Постановлением Правительства Ростовской области:

- за 1 квартал 2019 года от 17.05.2019 № 309;
- за 2 квартал 2019 года от 01.08.2019 № 551;
- за 3 квартал 2019 года от 07.11.2019 № 797;
- за 4 квартал 2019 года от 17.02.2020 № 83;
- за 1 квартал 2020 года от 18.05.2020 №438;
- за 2 квартал 2020 года от 03.08.2020 №691;
- за 3 квартал 2020 года от 16.11.2020 №214;
- за 4 квартал 2020 года от 09.02.2021 №63.

Структура потребительских расходов и потребление продуктов питания

4.16 Структура потребительских расходов населения

(по материалам выборочного обследования бюджетов домашних хозяйств; процентов)

	2016	2017	2018	2019	2020
Потребительские расходы – всего	100	100	100	100	100
в том числе на:					
продукты питания	36,9	37,2	37,7	36,6	37,4
непродовольственные товары	32,3	32,5	30,0	30,3	32,4
алкогольные напитки	2,6	2,7	2,3	2,2	2,2
оплату услуг	28,2	27,5	30,0	30,9	28,0

4.17 Потребление основных продуктов питания населением

(по данным балансов продовольственных ресурсов; на душу населения в год)

	2016	2017	2018	2019	2020
Мясо и мясопродукты (включая субпродукты II категории и жир-сырец), кг	72	73	72	74	72
Молоко и молочные продукты, кг	257	256	254	257	258
Яйца и яйцепродукты, шт.	316	341	339	338	332
Сахар, кг	37	40	39	41	41
Растительное масло, кг	15	15	15	15	15
Картофель, кг	71	65	72	65	63
Овощи и продовольственные бахчевые культуры, кг	132	139	138	139	140
Фрукты, ягоды, включая виноград, кг	65	66	65	68	66

Социальная защита населения

Раздел содержит информацию, характеризующую состояние и развитие системы социальной защиты населения: пенсионное обеспечение (по данным Отделения Пенсионного Фонда Российской Федерации по Ростовской области), инвалидность (по данным ФГУ «Главное бюро медико-социальной экспертизы по Ростовской области»), социальная помощь гражданам пожилого возраста, инвалидам, несовершеннолетним, попавшим в трудную жизненную ситуацию, лицам, попавшим в экстремальную ситуацию (по данным Министерства труда и социального развития Ростовской области).

К **пенсионерам** относятся лица, реализовавшие право на получение пенсии в соответствии с законодательством Российской Федерации и межгосударственными соглашениями, постоянно проживающие в Российской Федерации.

Средний размер назначенных месячных пенсий определяется делением общей суммы назначенных месячных пенсий на численность пенсионеров, состоящих на учете в системе Пенсионного Фонда Российской Федерации по Ростовской области.

Инвалидность – нарушение здоровья со стойким расстройством функций организма, обусловленное заболеваниями, последствиями травм или дефектами, приводящее к ограничению жизнедеятельности и вызывающее необходимость социальной защиты. Лицам, признанным инвалидами, устанавливается группа инвалидности, а лицам в возрасте до 18 лет устанавливается категория «ребенок-инвалид».

В **численность лиц, впервые признанных инвалидами**, включаются лица, которым инвалидность впервые установлена в отчетном году (первичная инвалидность).

Общая инвалидность характеризует контингенты инвалидов, состоящих на учете и получающих пенсию в отделах социальной защиты, независимо от времени признания их инвалидами.

Стационарные учреждения социального обслуживания престарелых и инвалидов (взрослых и детей) - медико-социальное учреждение, предназначенное для постоянного проживания престарелых и инвалидов, нуждающихся в уходе, бытовом и медицинском обслуживании.

4.18 Основные показатели пенсионного обеспечения¹

	2016	2017	2018	2019	2020
Численность пенсионеров на 1 января года, следующего за отчетным ² , тыс. чел.	1309,0	1314,2	1314,2	1292,3	1265,0
в % к предыдущему году	101,2	100,4	100,0	98,3	97,9
численность пенсионеров, приходящаяся на 1000 человек населения	309,4	311,4	312,7	307,9	302,3
Среднегодовой размер назначенных месячных пенсий, руб.	11279,1	12135,0 ³	12154,0	12906,9	13679,9
Величина прожиточного минимума пенсионера ⁴ , руб.	7753	7832	7843	8384	8722
Соотношение среднегодового размера назначенных месячных пенсий, в %:					
с величиной прожиточного минимума пенсионера ⁴	145,5	154,9 ³	155,0	153,9	156,8
со средним размером начисленной заработной платы	42,3	42,6 ³	38,6	38,2	40,5
Реальный размер среднегодовой величины назначенных месячных пенсий в % к предыдущему году	96,7	104,2 ³	98,0 ³	101,6	102,6

¹ По пенсионерам, состоящим на учете в системе Пенсионного Фонда Российской Федерации по Ростовской области.

² По данным отчетности отделения Пенсионного фонда Российской Федерации по Ростовской области.

³ 2017 год с учетом единовременной денежной выплаты в размере 5 тыс. рублей, назначенной в соответствии с Федеральным законом от 22 ноября 2016 г. №385-ФЗ.

⁴ Оценка в среднем за год на основе данных за I-IV кварталы, установленных нормативными актами органов исполнительной власти Ростовской области в соответствии с Федеральным законом РФ от 24.10.97 № 134-ФЗ «О прожиточном минимуме в Российской Федерации».

**4.19 Численность пенсионеров по видам
пенсионного обеспечения¹**

(на 1 января года, следующего за отчетным; человек)

	2016	2017	2018	2019	2020
Всего пенсионеров	1309039	1314225	1314239	1292329	1265013
том числе получающие:					
страховые пенсии	1225993	1230231	1229921	1207681	1178967
из них:					
по старости	1071091	1077127	1086769	1071406	1051680
по инвалидности	99159	98757	91458	86855	80060
по случаю потери кормильца (на каждого нетрудоспособного члена семьи)	55743	54347	51694	49420	47227
пенсии по государственному пенсионному обеспечению	83046	83994	84318	84648	86046
из них:					
пенсии военнослужащих и членов их семей	2115	2004	1911	1819	1734
пенсионеры, пострадавшие в результате радиационных или техногенных катастроф и члены их семей	1646	1736	1749	1748	1766
федеральные государственные гражданские служащие	1128	1110	1122	1130	1122
пенсии летчикам – испытателям	56	62	61	60	61
социальные пенсии	78096	79077	79470	79889	81361
Из общего числа пенсионеров:					
проживающие в сельской местности	428916	426592	427162	420148	412182
получающие пенсии по предложению органов службы занятости	204	177	164	107	56

¹ По данным отчетности отделения Пенсионного фонда Российской Федерации по Ростовской области.

4.20 Средний размер назначенных месячных пенсий пенсионеров по видам пенсионного обеспечения¹
(на 1 января года, следующего за отчетным; рублей)

	2016	2017	2018	2019	2020
Всего пенсионеров	16282,8 ²	12122,4	12845,5	13619,0	14397,0
в том числе получающие:					
страховые пенсии	11501,9	12390,9	13146,7	13967,1	14780,9
из них:					
по старости	11974,1	12899,7	13653,3	14492,3	15314,4
по инвалидности	7629,3	8088,4	8406,2	8837,8	9217,3
по случаю потери кормильца (на каждого нетрудоспособного члена семьи)	9316,4	10124,6	10884,6	11595,1	12330,5
пенсии по государственному пенсионному обеспечению	8049,3	8189,8	8451,0	8651,9	9137,3
из них:					
пенсии военнослужащих и членов их семей	11512,6	11664,8	11910,5	12091,5	12743,9
пенсионеры, пострадавшие в результате радиационных или техногенных катастроф и члены их семей	12463,0	12770,5	13213,2	13572,7	14320,8
федеральные государственные гражданские служащие	15689,4	16808,9	18023,9	19283,9	20632,1
пенсии летчикам - испытателям	87729,5	90109,4	93669,9	94550,1	100485,6
социальные пенсии	7692,7	7813,2	8059,6	8249,6	8719,5
пенсии по предложению органов службы занятости	10103,1	11164,1	11548,3	12870,5	14111,5

¹ По данным отчетности отделения Пенсионного фонда Российской Федерации по Ростовской области.

² С учетом единовременной денежной выплаты в размере 5 тыс. рублей, назначенной в соответствии с Федеральным законом от 22 ноября 2016 г. № 385-ФЗ.

**4.21 Численность лиц, впервые признанных инвалидами
(в возрасте 18 лет и старше)**

	2016	2017	2018	2019	2020
Всего, человек	21553	19382	17478	16340	15191

**4.22 Численность детей-инвалидов в возрасте до 18 лет,
получающих социальные пенсии
(на конец года)**

	2016	2017	2018	2019	2020
Всего, человек	12834	13141	13457	13912	14154
на 10000 детей	163,7	166,0	169,8	175,1	178,5

**4.23 Распределение численности лиц,
впервые признанных инвалидами, по причинам инвалидности
(в возрасте 18 лет и старше)¹**
(человек)

	2016	2017	2018	2019	2020
Всего признано инвалидами	21553	19382	17478	16340	15191
из них в связи с:					
туберкулезом	668	614	509	456	340
злокачественными новообразованиями	5981	6076	5834	6028	5397
болезнями эндокринной системы, расстройства питания и нарушения обмена веществ	453	376	355	323	302
психическими расстройствами и расстройствами поведения	492	514	504	483	520
болезнями нервной системы	665	596	597	521	460
болезнями глаза и его придаточного аппарата	642	578	428	362	347
болезнями уха и сосцевидного отростка	274	335	409	423	334
болезнями системы кровообращения	7392	6076	5273	4698	4643
болезнями органов дыхания	476	346	264	219	194
болезнями органов пищеварения	438	368	351	315	276
болезнями костно-мышечной системы и соединительной ткани	1596	1376	1133	946	914
последствиями травм, отравлений и других воздействий внешних причин	1245	981	802	690	622
последствиями производственных травм	118	97	50	39	68
профессиональными болезнями	252	278	245	170	131

¹ По данным ДКУ «ГБ МСЭ по Ростовской области».

**4.24 Стационарные учреждения
социального обслуживания граждан пожилого возраста
и инвалидов-взрослых**
(на конец года)

	2016	2017	2018	2019	2020
Число учреждений	33	32	32	32	32
в них:					
мест, ед.	5796	5796	5876	6024	6145
проживающих, чел.	5857	5826	5761	5997	5553

**4.25 Сведения о социальной помощи
одиноким престарелым и нетрудоспособным гражданам**
(на 1 января года, следующего за отчетным)

	2017	2018	2019	2020
--	------	------	------	------

**Организации, осуществляющие
социальное обслуживание в форме
социального обслуживания на
дому**

Число организаций, единиц	64	63	64	62
в них:				
численность получателей социальных услуг, человек	94264	93773	95486	93587
число оказанных услуг, тыс. единиц	82334,4	84763,9	87134,5	83877,3

**Организации, осуществляющие
полустационарное социальное
обслуживание**

Число организаций, единиц	50	50	45	51
в них:				
численность получателей социальных услуг, человек	114846	118627	59670	28733
число оказанных услуг, тыс. единиц	1612,3	5026,3	4210,8	3852,3

**4.26 Учреждения социальной помощи семье и детям
(приюты, центры социальной помощи,
социально-реабилитационные центры)**
(на конец года)

	2016	2017	2018	2019	2020
Число учреждений	45	45	44	45	45
в них обслужено семей с детьми	40739	37776	38686	27515	12878
из числа учреждений:					
приюты, приюты при учреждениях	35	34	34	34	34
в них обслужено несовершеннолетних, попавших в трудную жизненную ситуацию, и нуждающихся в социальной реабилитации, чел.	2992	2596	2606	2493	1943

4.27 Стационарные учреждения социального обслуживания инвалидов–детей
(на конец года)

	2016	2017	2018	2019	2020
Число учреждений	3	3	3	2	2
в них:					
мест, ед.	344	344	344	290	290
проживающих, чел.	338	322	289	283	277

4.28 Сведения об адресных социальных пособиях
(на конец года)

	2016	2017	2018	2019	2020
Число назначенных пособий, ед.	49167	56296	91104	86661	52897
Размер средств, направленных на выплату пособий, тыс. руб.	290334,5	301724,4	473443,3	493810,0	351347,0

Жилищные условия населения

Раздел содержит данные о жилищном фонде, жилищных условиях населения, приватизации жилых помещений, благоустройстве населенных пунктов.

Источником информации являются формы федеральных статистических наблюдений.

Жилищный фонд – совокупность всех жилых помещений, независимо от форм собственности, включая жилые дома, специализированные дома (общежития, гостиницы–приюты, дома временного фонда, жилые помещения из фондов жилья для временного поселения вынужденных переселенцев и лиц, признанных беженцами, специальные дома для одиноких престарелых, дома-интернаты для инвалидов, ветеранов и другие), квартиры, служебные жилые помещения и иные жилые помещения в других строениях, пригодные для проживания.

В составе жилищного фонда не учитываются дачи, летние садовые домики, охотничьи домики, спортивные и туристические базы, мотели, кемпинги, санатории, дома отдыха, пансионаты, дома для приезжих, гостиницы, казармы, кельи, железнодорожные вагончики и другие строения, а также помещения, предназначенные для отдыха, сезонного и временного проживания.

Площадь квартир определяется как сумма площадей жилых комнат и подсобных помещений без учета лоджий, балконов, веранд, террас и холодных кладовых, тамбуров. К подсобным помещениям относятся площади кухонь, коридоров, ванн (душевых), санузлов, кладовых, встроенных шкафов.

В площадь квартир жилых зданий не включается площадь:

- лестничных клеток, лифтовых холлов, тамбуров, общих коридоров, вестибюлей, галерей, балконов, лоджий, неотапливаемых террас, мансард и мезонинов;
- нежилых помещений, занятых жилищно-эксплуатационными организациями, магазинами, отделениями связи, детскими учреждениями, предприятиями службы быта и т.д.

Учет жилищ ведется по основным формам собственности:

частный жилищный фонд – фонд, находящийся в собственности граждан и фонд, находящийся в собственности юридических лиц (созданных в качестве частных собственников), в том числе ЖСК;

государственный жилищный фонд – ведомственный федеральный и областной жилищный фонд;

муниципальный жилищный фонд – фонд, находящийся в собственности района, города, а также ведомственный фонд, находящийся в полном хозяйственном ведении муниципальных предприятий или оперативном управлении муниципальных учреждений;

приватизация жилищного фонда – бесплатная передача в собственность граждан на добровольной основе занимаемых ими жилых помещений в государственном и муниципальном жилищном фонде.

Благоустройство населенных пунктов:

в число населенных пунктов, **имеющих централизованное водоснабжение и канализацию**, включаются те города, поселки городского типа и сельские населенные пункты, в которых водопроводы и отдельные водопроводные сети отпускают воду населению и на коммунально-бытовые нужды, а сети канализации осуществляют централизованный отвод сточных вод из жилых домов и коммунально-бытовых предприятий.

4.29 Основные показатели жилищных условий населения

(на конец года)

	2016	2017	2018	2019	2020
Средняя обеспеченность населения жильем – всего, кв. м общей площади на одного жителя	24,1	24,7	25,3	25,8	26,5
в том числе:					
в городской местности	24,2	25,0	25,7	26,2	27,0
в сельской местности	24,0	24,1	24,5	25,0	25,5
Уровень благоустройства всего жилищного фонда, в % к общей площади жилищного фонда					
водопроводом	80	81	82	84	84
водоотведением (канализацией)	76	76	77	79	80
центральным отоплением	82	82	82	86	86
ваннами	72	73	74	75	75
газом	86	86	87	87	87
горячим водоснабжением	66	68	68	71	72
напольными электроплитами	3	3	3	4	4
Приватизировано квартир за год, тыс. ед.	1,9	1,4	0,9	1,0	1,0
в % от общего числа квартир, подлежащих приватизации на начало года	1,5	1,1	0,8	0,8	0,7
Уровень благоустройства населенных пунктов ¹ , в % к общему числу населенных пунктов					
городов					
водопроводом	100	100	100	100	100
канализацией	100	100	100	100	100
поселков городского типа					
водопроводом	100	100	100	100	100
канализацией	83	83	83	83	83
сельских населенных пунктов					
водопроводом	56	56	56	57	57
канализацией	2,9	2,9	3,0	3,0	3,0

¹ Количество населенных пунктов, имеющих соответствующие сети.

4.30 Жилищный фонд

(общая площадь жилищ; на конец года; тыс. кв. метров)

	2016	2017 ⁴	2018 ⁴	2019 ⁴	2020 ⁴
Жилищный фонд – всего	102186,0	104291,9	106360,8	108384,9	110872,4
в том числе:					
частный	97516,2	99667,3	101777,5	103759,7	105663,1
из него					
в собственности граждан	94115,1	97422,2	99268,5	101281,1	102249,3
государственный	1108,2	1128,6	1125,2	1071,4	933,0
муниципальный ¹	3293,0	3231,0	3458,1	3553,8	3533,9
другой ^{2,3}	268,6	265,0	-	-	-
Городской жилищный фонд – всего	69661,4	71846,0	73544,7	75053,0	76879,0
в том числе:					
частный	65366,2	67594,7	69375,8	70834,7	72428,5
из него					
в собственности граждан	62276,8	65646,8	67164,2	68629,0	69289,5
государственный	1014,1	1026,9	987,6	949,2	815,8
муниципальный ¹	3025,0	2967,2	3181,3	3269,1	3261,5
другой ^{2,3}	256,1	257,2	-	-	-
Сельский жилищный фонд – всего	32524,6	32445,9	32816,1	33331,8	33993,4
в том числе:					
частный	32150,0	32072,6	32401,7	32924,9	33234,6
из него в					
собственности граждан	31838,3	31775,4	32104,3	32652,0	32959,7
государственный	94,1	101,7	137,6	122,2	117,2
муниципальный ¹	268,0	263,8	276,8	284,7	272,4
другой ^{2,3}	12,5	7,8	-	-	-

¹ Без учета площади приватизированных квартир, расположенных в многоквартирных жилых домах, находящихся в государственной или муниципальной собственности.

² Не относящийся к частному, государственному и муниципальному жилищному фонду.

³ Показатель исключен из разработки начиная с отчета за 2018 год.

⁴ Данные приведены с учетом инвентаризации, проведенной в связи с внесением данных в базу ГИС ЖКХ.

Средняя обеспеченность населения жильем
(кв. метров общей площади на одного жителя)

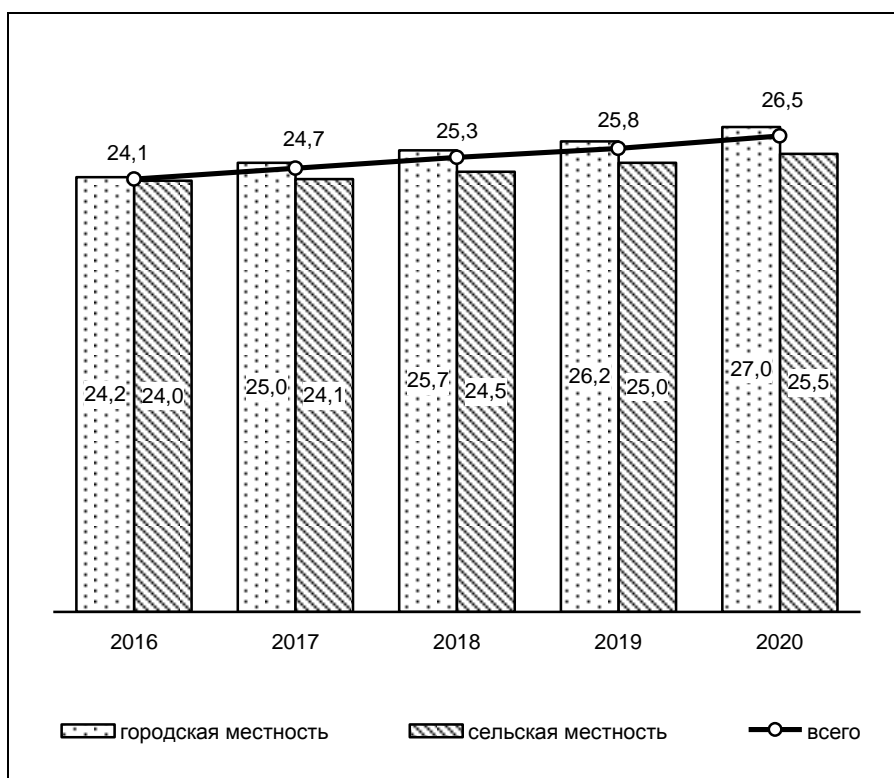

4.31 Благоустройство жилищного фонда
(на конец года; в процентах)

	Удельный вес площади, оборудованной						
	водопро- водом	водо- отведе- нием (канали- зацией)	цент- ральным отопле- нием	ван- нами	газом	горячим водо- снабжение- нием	наполь- ными электро- плитами

Весь
жилищный
фонд

2016	80	76	82	72	86	66	3
2017	81	76	82	73	86	68	3
2018	82	77	82	74	87	68	3
2019	84	79	86	75	87	71	4
2020	84	80	86	75	87	72	4

Городской
жилищный
фонд

2016	89	87	89	84	85	78	5
2017	90	87	89	84	85	80	5
2018	90	87	87	86	86	80	4
2019	92	91	93	86	88	83	5
2020	92	90	93	86	88	84	5

Сельский
жилищный
фонд

2016	61	51	68	46	88	41	0,4
2017	63	52	69	47	88	41	0,3
2018	64	53	70	49	88	43	0,4
2019	65	54	71	48	86	45	1,0
2020	66	56	71	50	86	47	1,0

4.32 Благоустройство населенных пунктов

(на конец года)

	Число населенных пунктов, имеющих					
	водопровод			канализацию		
	городов	поселков городского типа	сельских населен- ных пунктов	городов	поселков городского типа	сельских населен- ных пунктов
2016	23	6	1269	23	5	65
2017	23	6	1274	23	5	65
2018	23	6	1280	23	5	68
2019	23	6	1290	23	5	68
2020	23	6	1287	23	5	68

4.33 Развитие инфраструктуры села

	2016	2017	2018	2019	2020
Ввод в действие в сельской местности:					
водопроводных сетей, км	52,8	34,5	105,6	73,6	24,2
газовых сетей, км	258,3	125,0	350,0	319,2	310,3
линий электропередачи напряжением, км					
0,4 кВ	359,1	358,3	320,3	394,6	401,9
6-20 кВ	124,9	90,5	124,0	217,0	176,8
автомобильных дорог с твёрдым покрытием общего пользования регионального и межмуниципального значения, км	8,6	28,0	10,1	12,7	8,3
Удельный вес сельских населенных пунктов, не имеющих связи по дорогам с твердым покрытием с сетью дорог общего пользования, в общем числе сельских населенных пунктов, %	11,0	10,5	9,9	10,1	8,9
Число телефонных станций в сельской местности, ед.	1260	1281	1133	1065	1056
Общая монтированная емкость сельских телефонных станций общего пользования Министерства информационных технологий и связи РФ ¹ (на конец года), тыс. номеров	195,6	185,8	167,1	172,6	168,2

¹ Данные Росстата по полному кругу организаций связи, включая не имеющие статуса юридического лица филиалы или обособленные подразделения компаний-операторов, зарегистрированных в других субъектах РФ.

4.34 Предоставление жилья гражданам

	2016	2017	2018	2019	2020
Число семей (включая одиночек), получивших жилье и улучшивших жилищные условия, тыс.	2,7	2,8	2,3	2,8	2,1
в % от числа семей, состоящих на учете на получение жилья	7,3	7,6	6,7	8,4	7,0
Число семей (включая одиночек), состоящих на учете на получение жилья (на конец года), тыс.	36,5	34,7	33,1	29,9	26,5

4.35 Предоставление гражданам субсидий на оплату жилья и коммунальных услуг

	2016	2017	2018	2019	2020
Число служб субсидий	62	62	62	62	62
Получали субсидии на конец года, тыс. семей	119,2	107,6	109,7	105,8	119,3
Удельный вес семей, пользовавшихся субсидиями на конец года, в общем числе семей, %	7,4	6,7	6,8	6,6	7,4
Сумма начисленных субсидий, млн руб.	2188,3	1995,0	1986,0	2046,9	2163,8
Среднемесячный размер субсидий на семью, руб.	1206,24	1255,46	1356,05	1458,78	1498,83

4.36 Предоставление гражданам льгот по оплате жилья и коммунальных услуг

	2016	2017	2018	2019	2020
Численность граждан, пользующихся льготами, тыс. чел.	946,1	916,5	881,1	797,7	812,8
Размер средств, затраченных на предоставление гражданам льгот, млн руб.	11365,6	7364,4	6733,3	7326,2	7295,4
Среднемесячный размер льгот на одного пользователя, руб.	1001,09	669,64	636,86	765,33	747,94
Удельный вес граждан, пользующихся льготами, в общей численности населения, %	22,4	21,7	21,0	19,0	19,4

4.37 Приватизация жилищного фонда

	2016	2017	2018	2019	2020
Число приватизированных жилых помещений за год, тыс. ед.	2,2	1,6	1,1	1,1	1,1
Число деприватизированных жилых помещений за год, тыс. ед.	0,01	0,01	0,00	0,00	0,00
Число приватизированных квартир за год, тыс. ед.	1,9	1,4	0,9	1,0	1,0
Удельный вес квартир, приватизированных с начала приватизации, в общем числе квартир подлежащих приватизации ¹ , %	82,6	83,4	83,8	83,8	82,6
Число приватизированных квартир с начала приватизации, тыс. ед.	694,1	695,7	696,8	697,8	698,9

¹ Расчет произведен в соответствии с Методологией Росстата.

ОБРАЗОВАНИЕ

5

Дошкольное образование

Начальное, основное и среднее общее образование

Среднее профессиональное образование по программам подготовки квалифицированных рабочих, служащих

Среднее профессиональное образование по программам подготовки специалистов среднего звена

Высшее образование

5.1	Основные показатели образования	161
5.2	Уровень образования населения по возрастным группам	163
Дошкольное образование		
5.3	Организации, осуществляющие образовательную деятельность по образовательным программам дошкольного образования, присмотр и уход за детьми	166
5.4	Численность педагогических работников организаций, осуществляющих образовательную деятельность по образовательным программам дошкольного образования, присмотр и уход за детьми	167
Начальное, основное и среднее общее образование		
5.5	Основные показатели деятельности государственных и муниципальных организаций, осуществляющих образовательную деятельность по образовательным программам начального, основного и среднего общего образования	168
5.6	Электронные средства обучения в государственных и муниципальных общеобразовательных организациях	169
5.7	Техническое состояние зданий государственных и муниципальных общеобразовательных организаций	169
5.8	Выпуск учащихся общеобразовательными организациями	170
5.9	Численность и состав работников общеобразовательных организаций по уровню образования	171
5.10	Сведения о численности учащихся (занимающихся) по направлениям дополнительных общеобразовательных программ и программ спортивной подготовки в 2020 году	173
Среднее профессиональное образование по программам подготовки квалифицированных рабочих, служащих		
5.11	Подготовка квалифицированных рабочих, служащих	174
5.12	Численность обучающихся по программам подготовки квалифицированных рабочих, служащих	175
5.13	Приём на обучение по программам подготовки квалифицированных рабочих, служащих	176
5.14	Численность профессорско-преподавательского персонала профессиональных образовательных организаций, осуществляющих подготовку квалифицированных рабочих, служащих и специалистов среднего звена	177
5.15	Выпуск квалифицированных рабочих и служащих по программам подготовки	178

Среднее профессиональное образование по программам подготовки специалистов среднего звена		
5.16	Государственные и муниципальные профессиональные образовательные организации, осуществляющие подготовку специалистов среднего звена	179
5.17	Численность студентов государственных и муниципальных профессиональных образовательных организаций, обучающихся по программам подготовки специалистов среднего звена, по группам специальностей	180
5.18	Прием на обучение по программам подготовки специалистов среднего звена в государственные и муниципальные профессиональные образовательные организации по формам обучения	181
5.19	Прием на обучение в государственные и муниципальные образовательные организации по программам подготовки специалистов среднего звена по группам специальностей	182
5.20	Выпуск специалистов среднего звена государственными и муниципальными образовательными организациями по формам обучения	184
5.21	Выпуск специалистов среднего звена государственными и муниципальными образовательными организациями по группам специальностей	185
Высшее образование		
5.22	Образовательные организации высшего образования	187
5.23	Численность студентов, обучающихся по программам бакалавриата, специалитета, магистратуры в государственных и муниципальных образовательных организациях высшего образования, по группам специальностей и направлениям подготовки	188
5.24	Численность профессорско-преподавательского персонала образовательных организаций высшего образования	191
5.25	Прием на обучение по программам бакалавриата, специалитета, магистратуры в образовательные организации высшего образования по формам обучения	191
5.26	Прием на обучение по программам бакалавриата, специалитета, магистратуры в государственные и муниципальные организации высшего образования	192
5.27	Выпуск бакалавров, специалистов, магистров образовательными организациями высшего образования по формам обучения	195
5.28	Выпуск бакалавров, специалистов, магистров государственными и муниципальными образовательными организациями высшего образования	196

Образование

В разделе по данным Росстата приведена официальная статистическая информация по организациям, осуществляющим образовательную деятельность по образовательным программам дошкольного образования, присмотр и уход за детьми; по данным Минобрнауки России – по общеобразовательным организациям и профессиональным образовательным организациям, осуществляющим подготовку квалифицированных рабочих, служащих и специалистов среднего звена, а также образовательным организациям высшего образования.

Охват молодежи программами среднего профессионального образования (по программам подготовки квалифицированных рабочих, служащих и программам подготовки специалистов среднего звена) и высшего образования определяется как отношение численности студентов (обучающихся) профессиональных образовательных организаций, осуществляющих подготовку квалифицированных рабочих, служащих, профессиональных образовательных организаций, осуществляющих подготовку специалистов среднего звена и образовательных организаций высшего образования, аспирантов и докторантов к численности населения в возрасте 15-34 года.

Дошкольное образование может быть получено – в организациях, осуществляющих образовательную деятельность по образовательным программам дошкольного образования, присмотр и уход за детьми:

- дошкольных образовательных организациях;
- общеобразовательных организациях;
- профессиональных образовательных организациях;
- организациях высшего образования;
- организациях дополнительного образования детей;
- иных организациях (организациях здравоохранения, социального обслуживания, науки, культуры и др., осуществляющих образовательную деятельность по образовательным программам дошкольного образования, присмотр и уход за детьми в качестве дополнительной к своей основной деятельности).

К **воспитанникам** относятся лица, осваивающие образовательную программу дошкольного образования, а также дети, в отношении которых установлен только присмотр и уход.

Численность воспитанников в организациях, осуществляющих образовательную деятельность по образовательным программам дошкольного образования, присмотр и уход за детьми в процентах от численности детей соответствующего возраста определяется как

отношение численности воспитанников, посещающих данные организации, к численности детей в возрасте 1-6 лет, скорректированной на численность детей в возрасте 5-6 лет, обучающихся в общеобразовательных организациях.

Численность воспитанников, приходящихся на 100 мест в организациях, осуществляющих образовательную деятельность по образовательным программам дошкольного образования, присмотр и уход за детьми, определяется как отношение численности воспитанников, посещающих данные организации, к числу мест в этих организациях, умноженное на 100.

Обеспеченность детей дошкольного возраста местами в организациях, осуществляющих образовательную деятельность по образовательным программам дошкольного образования, присмотр и уход за детьми, определяется как отношение общего числа мест в организациях, осуществляющих образовательную деятельность по образовательным программам дошкольного образования, присмотр и уход за детьми, к общей численности детей в возрасте 1-6 лет, скорректированной на численность детей в возрасте 5-6 лет, обучающихся в общеобразовательных организациях, и умноженное на 1000.

Общее образование может быть получено в общеобразовательных организациях, профессиональных образовательных организациях, образовательных организациях высшего образования, иных организациях. К иным организациям относятся организации, осуществляющие обучение по образовательным программам начального общего образования, основного общего образования, среднего общего образования в качестве дополнительной к своей основной деятельности. В соответствии с Законом Российской Федерации от 29.12.2012 г. № 273-ФЗ "Об образовании в Российской Федерации" установлены следующие уровни общего образования: основное общее образование (подтверждается аттестатом об основном общем образовании), среднее общее образование (подтверждается аттестатом о среднем общем образовании).

Среднее профессиональное образование по программам подготовки квалифицированных рабочих, служащих и программам подготовки специалистов среднего звена может быть получено в профессиональных образовательных организациях и образовательных организациях высшего образования, осуществляющих образовательную деятельность по образовательным программам среднего профессионального образования – программам подготовки квалифицированных рабочих, служащих и программам подготовки специалистов среднего звена.

Высшее образование по программам бакалавриата, специалитета, магистратуры может быть получено в образовательных организациях высшего образования и научных организациях по программам магистратуры; высшее образование по подготовке кадров высшей квалификации по программам подготовки научно-педагогических кадров в аспирантуре – в образовательных организациях высшего образования, организациях дополнительного профессионального образования и научных организациях.

Информация о числе организаций приведена без учета обособленных структурных подразделений (филиалов), а также образовательных организаций, имеющих в своем составе структурные подразделения (группы, отделения, факультеты), осуществляющие соответствующие образовательные программы.

5.1 Основные показатели образования

	2016	2017	2018	2019	2020
Число организаций, осуществляющих образовательную деятельность по образовательным программам начального, основного и среднего общего образования ¹	1264	1259	1249	1247	1240
Численность обучающихся по образовательным программам начального, основного и среднего общего образования, тыс. чел.	407,0	417,9	425,5	433,4	439,6
Число образовательных организаций, осуществляющих образовательную деятельность по программам подготовки квалифицированных рабочих, служащих
Число самостоятельных образовательных организаций, осуществляющих образовательную деятельность по программам подготовки специалистов среднего звена ² , единиц	124	127	120	116	116
Численность студентов, обучающихся по программам подготовки квалифицированных рабочих, служащих ³ , тыс. чел.	21,8	22,5	22,4	22,3	23,5
на 10000 человек населения ³	51	53	53	53	56
Численность студентов, обучающихся по программам подготовки специалистов среднего звена, тыс. чел.	72,1	74,0	76,1	80,2	85,5
Численность студентов, обучающихся по программам подготовки специалистов среднего звена, на 10000 человек населения	170	175	181	191	204
Приём на обучение в образовательные организации по программам подготовки специалистов среднего звена, тыс. чел.	21,9	22,3	23,7	25,6	27,3

Образование

Продолжение

	2016	2017	2018	2019	2020
Выпущено специалистов среднего звена, тыс. чел.	15,0	16,9	17,1	17,2	18,0
Выпущено специалистов среднего звена на 10000 человек населения	36	40	41	41	43
Число самостоятельных образовательных организаций высшего образования	14	12	12	12	12
Численность студентов, обучающихся по программам бакалавриата, специалитета, магистратуры, тыс. чел.	138,6	134,5	136,4	133,2	132,3
Численность студентов, обучающихся по программам бакалавриата, специалитета, магистратуры, на 10000 человек населения	328	319	325	317	316
Приём на обучение по программам бакалавриата, специалитета, магистратуры в образовательные организации высшего образования, тыс. чел.	36,0	35,7	37,0	36,7	34,5
Выпущено бакалавров, специалистов, магистров, тыс. чел.	39,5	32,1	31,6	30,5	29,3
Выпущено бакалавров, специалистов, магистров на 10000 человек населения	93	76	75	73	70
Охват молодежи образовательными программами среднего профессионального и высшего образования, %	20,9	21,3	22,3	22,9	24,1

¹ Включая обособленные структурные подразделения (филиалы).

² Данные приведены с учетом деятельности организаций, осуществляющих подготовку квалифицированных рабочих, служащих.

³ Включая обучающихся на договорной основе.

5.2 Уровень образования населения по возрастным группам

(по данным Всероссийской переписи населения 2010 года)

	На 1000 человек соответствующей возрастной группы имеют профессиональное образование				
	после-вузовское	высшее	в том числе по уровням:		
			бакалавр	специалист	магистр

Все население в возрасте 10 лет и старше

6 203 8 191 4

в том числе в возрасте, лет:

10-14 - - - - -

15-17 - - - - -

18-19 - - - - -

20-24 5 184 23 153 8

25-29 15 348 29 301 18

30-34 13 317 22 282 13

35-39 9 272 11 255 6

40-44 6 250 4 244 2

45-49 5 237 2 234 1

50-54 4 219 1 217 1

55-59 4 210 1 209 0

60-64 4 213 1 212 0

65-69 4 176 1 175 0

70-72 3 149 1 148 0

73 и более 2 114 0 114 0

Возраст не указан

- 4 - 4 -

Образование

Продолжение

	На 1000 человек соответствующей возрастной группы имеют профессиональное образование		
	неполное высшее	среднее	начальное
Все население в возрасте 10 лет и старше	41	283	57
в том числе в возрасте, лет:			
10-14	-	-	-
15-17	-	5	9
18-19	155	143	70
20-24	209	257	66
25-29	54	271	62
30-34	35	301	66
35-39	26	361	75
40-44	21	402	78
45-49	17	394	76
50-54	13	386	73
55-59	11	369	62
60-64	12	344	52
65-69	9	262	41
70-72	7	227	33
73 и более	6	171	27
Возраст не указан	5	9	1

Образование

Продолжение

	На 1000 человек соответствующей возрастной группы имеют общее образование		
	среднее (полное)	основное	начальное

Все население
в возрасте 10 лет
и старше

178

116

102

в том числе
в возрасте,
лет:

10-14

-

73

904

15-17

227

601

146

18-19

477

129

14

20-24

179

72

14

25-29

148

73

14

30-34

163

79

12

35-39

169

66

10

40-44

172

51

8

45-49

200

50

9

50-54

220

64

10

55-59

223

93

18

60-64

207

125

34

65-69

176

199

122

70-72

152

225

192

73 и более

98

199

350

Возраст не указан

12

8

7

Дошкольное образование

5.3 Организации, осуществляющие образовательную деятельность по образовательным программам дошкольного образования, присмотр и уход за детьми (на конец года)

	2016	2017	2018	2019	2020
Число организаций, осуществляющих образовательную деятельность по образовательным программам дошкольного образования, присмотр и уход за детьми ¹ – всего	1508	1510	1499	1483	1515
в городах и поселках городского типа	682	670	677	666	690
в сельской местности	826	840	822	817	825
Численность воспитанников – всего, тыс. чел.	177,5	182,1	185,8	185,2	179,3
в городах и поселках городского типа	129,7	131,8	136,5	136,7	134,1
в сельской местности	47,7	50,3	49,3	48,5	45,1
Валовой коэффициент охвата дошкольным образованием, в процентах от численности детей в возрасте 1-6 лет	61,4	61,9	63,8	65,5	66,0
Число воспитанников, приходящихся на 100 мест в организациях, осуществляющих образовательную деятельность по образовательным программам дошкольного образования, присмотр и уход за детьми, чел.	108	108	110	109	107
Обеспеченность детей дошкольного возраста местами в организациях, осуществляющих образовательную деятельность по образовательным программам дошкольного образования, присмотр и уход за детьми, приходится мест на 1000 детей	567	575	581	602	619

¹ Самостоятельные образовательные организации, включая обособленные структурные подразделения (филиалы).

**5.4 Численность педагогических работников организаций,
осуществляющих образовательную деятельность
по образовательным программам дошкольного образования,
присмотр и уход за детьми**

(без внешних совместителей и работников по договорам гражданско-правового характера; на конец года; человек)

	2016	2017	2018	2019	2020
Педагогический персонал – всего	15715	15873	15989	16097	15955
из них:					
воспитатели	12139	12232	12281	12307	12153
старшие воспитатели	513	543	558	549	555
музыкальные руководители	1166	1139	1113	1127	1105
инструкторы по физической культуре	491	500	515	548	541
учителя-логопеды	723	786	809	853	878
учителя-дефектологи	84	86	83	84	80
педагоги-психологи	452	470	506	520	528

Начальное, основное и среднее общее образование

5.5 Основные показатели деятельности государственных и муниципальных организаций, осуществляющих образовательную деятельность по образовательным программам начального, основного и среднего общего образования^{1;2}

(на начало учебного года;)

	2016/17	2017/18	2018/19	2019/20	2020/21
Число организаций, осуществляющих образовательную деятельность по образовательным программам начального, основного и среднего общего образования, единиц	1249	1245	1236	1234	1226
в том числе:					
в городах и поселках городского типа	434	432	424	425	425
в сельской местности	815	813	812	809	801
Численность обучающихся в организациях, осуществляющих образовательную деятельность по образовательным программам начального, основного и среднего общего образования, тыс. человек	405,4	416,2	423,8	431,6	437,6
в том числе:					
в городах и поселках городского типа	271,3	280,4	288,1	294,8	300,9
в сельской местности	134,1	135,8	135,7	136,8	136,7
Численность учителей общеобразовательных организаций ³ , тыс. человек	28,0	28,2	28,1	28,1	28,5

¹ Без учета организаций, находящихся на капитальном ремонте, включая обособленные структурные подразделения (филиалы).

² По данным Минпросвещения РФ.

³ Без руководящих работников и внешних совместителей.

5.6 Электронные средства обучения в государственных и муниципальных общеобразовательных организациях¹

(на конец отчетного года)

	2016	2017	2018	2019	2020
Число персональных компьютеров, тыс. штук	75,8	79,4	81,2	82,8	88,3
из них:					
используемые в учебных целях	67,2	69,5	71,2	72,5	77,4
из них:					
доступных для использования обучающимися в свободное от основных занятий время	...	44,3	45,0	45,6	49,2
в составе локальных вычислительных сетей	31,6	31,2	31,8	32,2	33,7
имевшие доступ к сети Интернет	43,4	45,1	46,1	47,6	52,1

5.7 Техническое состояние зданий государственных и муниципальных общеобразовательных организаций¹

(на конец отчетного года)

	2016	2017	2018	2019	2020
Число зданий общеобразовательных организаций, которые:					
требуют капитального ремонта, ед.	145	134	135	122	88
находятся в аварийном состоянии, ед.	4	2	4	1	2

¹ Данные приведены с учетом филиалов общеобразовательных организаций.

5.8 Выпуск учащихся общеобразовательными организациями¹

(тыс. человек)

	2016	2017	2018	2019	2020
Численность обучающихся, получивших аттестат об основном общем образовании – всего	33,8	34,6	36,9	38,1	38,7
Численность обучающихся, получивших аттестат о среднем (полном) общем образовании – всего	15,2	14,4	15,2	15,9	15,8

¹ Без специальных (коррекционных) образовательных организаций и классов для обучающихся и воспитанников с ограниченными возможностями здоровья, специальных учебно-воспитательных организаций для детей и подростков с девиантным (общественно опасным) поведением, оздоровительных образовательных организаций санаторного типа для детей, нуждающихся в длительном лечении, образовательных организаций для детей, нуждающихся в психолого-педагогической и медико-социальной помощи.

5.9 Численность и состав работников общеобразовательных организаций по уровню образования¹

(на начало 2020/2021 учебного года; человек)

	Численность работников (без внешних совместителей)	из них имеют образование		Из общей численности работников – женщины
		высшее	среднее профессиональное по программам подготовки специалистов среднего звена	
Численность работников – всего	53289	33510	10516	44975
в том числе:				
руководящие работники – всего	4161	3891	207	3665
педагогические работники – всего	32503	27268	4915	29224
в том числе:				
учителя – всего	28464	24359	3923	25571
в том числе:				
учителя, осуществляющие деятельность по реализации программ начального общего образования	8512	6162	2301	8484
русского языка и литературы	3410	3242	155	3357
языка народов России и литературы истории, экономики, права, общественнознания	9	9	-	9
информатики и ИКТ	1744	1692	46	1457
физики	731	684	42	546
математики	933	911	18	724
химии	2672	2583	78	2567
географии	696	689	5	664
биологии	818	777	38	773
иностранных языков	860	832	23	826
физической культуры	3131	2917	200	3036
	1972	1626	325	940

	Численность работников (без внешних совместителей)	из них имеют образование:		Из общей численности работников – женщины
		высшее	среднее профессиональное по программам подготовки специалистов в среднего звена	
трудового обучения (технологии)	1100	858	227	740
музыки и пения	576	364	204	512
изобразительного искусства, черчения	478	362	111	454
основ безопасности жизнедеятельности	400	350	43	102
прочих предметов	422	301	107	380
учителя-логопеды	272	253	16	271
учителя-дефектологи	89	84	4	88
социальные педагоги	389	319	60	383
педагоги дополнительного образования	472	319	124	364
педагоги-психологи	749	716	26	732
воспитатели	1152	652	486	1040
мастера производственного обучения	1	-	1	-
тьюторы	102	90	11	94
другие	813	476	264	681
учебно-вспомогательный персонал	2391	919	899	2110
иной персонал	14234	1432	4495	9976

¹ По данным Минобрнауки РФ.

5.10 Сведения о численности учащихся (занимающихся) по направлениям дополнительных общеобразовательных программ и программам спортивной подготовки¹ в 2020 году (человек)

	Численность учащихся (занимающихся)	из них девочки	из общей численности	
			дети с ограниченными возможностями здоровья	дети-инвалиды

Численность учащихся по направлениям дополнительных общеобразовательных программ:

техническое	56809	21312	996	538
естественнонаучное	76549	39437	1139	460
туристско-краеведческое	29357	14370	553	344
социально-педагогическое	146598	77007	4968	1259
в области искусств				
по общеразвивающим программам	188090	116967	5774	1846
по предпрофессиональным программам	25635	18520	40	85
в области физической культуры и спорта				
по общеразвивающим программам	120553	45409	2854	841
по предпрофессиональным программам	34316	11013	15	3

¹ Дополнительные общеобразовательные программы охватывают детей в возрасте от 5 до 18 лет.

Среднее профессиональное образование по программам подготовки квалифицированных рабочих, служащих¹

5.11 Подготовка квалифицированных рабочих, служащих²

	Численность обучающихся, чел.	Принято на обучение, чел.	Подготовлено (выпущено) квалифицированных рабочих, служащих, чел.
2016	21752	8435	7345
2017	22476	8378	7567
2018	22379	8281	6983
2019	22311	8201	6652
2020	23538	8256	5764

¹ По данным Минобрнауки России. Информация по числу организаций, осуществляющих подготовку квалифицированных рабочих, служащих, учтены в общем количестве организаций среднего профессионального образования в таблице 5.18.

² Здесь и далее в таблицах 5.13-5.14, включая средние профессиональные образовательные организации, образовательные организации высшего образования, осуществляющие образовательную деятельность по образовательным программам подготовки квалифицированных рабочих, служащих (включая обучающихся на договорной основе).

**5.12 Численность обучающихся по программам
подготовки квалифицированных рабочих, служащих¹**
(человек)

	2016	2017	2018	2019	2020
Всего	21752	22476	22379	22311	23538
в том числе по программам подготовки:					
техника и технология строительства	2565	2699	2664	2715	2651
информатика и вычислительная техника	756	728	754	764	832
электроника, радиотехника и системы связи	219	205	202	240	282
электро- и теплоэнергетика	355	334	300	329	354
машиностроение	3759	3710	3663	3580	3518
химические технологии	74	73	47	50	49
промышленная экология и биотехнология	3879	2936	1505	155	-
прикладная геология, горное дело, нефтегазовое дело и геодезия	129	165	202	179	137
технологии материалов	95	99	79	77	66
техника и технологии наземного транспорта	3227	3587	3750	3778	4038
авиационная и ракетно-космическая техника	158	165	141	125	104
техника и технологии кораблестроения и водного транспорта	72	71	72	100	98
технологии легкой промышленности	652	712	711	644	626
сестринское дело	-	15	14	20	25
сельское, лесное и рыбное хозяйство	2330	2370	2386	2406	2452
экономика и управление	1508	1419	1361	1323	1410
социология и социальная работа	86	43	88	101	103
средства массовой информации и информационно-библиотечное дело	48	17	26	27	25
сервис и туризм	1395	2694	4007	5228	6292
история и археология	280	301	280	307	254
изобразительные и прикладные виды искусств	165	133	127	163	222

¹ Наименование специальности, профессии по перечням профессий и специальностей среднего профессионального образования, утвержденных приказом Минобрнауки России от 29 октября 2013 г. №1199 (с изменениями от 20 января 2021 года).

**5.13 Прием на обучение по программам подготовки
квалифицированных рабочих, служащих¹**
(человек)

	2016	2017	2018	2019	2020
Принято – всего	8435	8378	8281	8201	8256
в том числе по программам подготовки:					
техника и технология строительства	1162	1163	1117	1023	947
информатика и вычислительная техника	263	221	272	285	276
электроника, радиотехника и системы связи	50	90	96	116	132
электро- и теплоэнергетика	113	101	110	146	110
машиностроение	1558	1394	1285	1244	1284
химические технологии	74	25	-	25	25
промышленная экология и биотехнология	1389	336	26	-	-
прикладная геология, горное дело, нефтегазовое дело и геодезия	65	40	40	40	-
технологии материалов	25	25	25	25	25
техника и технологии наземного транспорта	1219	1245	1381	1345	1450
авиационная и ракетно-космическая техника	52	50	25	25	25
техника и технологии кораблестроения и водного транспорта	25	25	25	50	25
технологии легкой промышленности	299	302	263	246	268
сестринское дело	-	15	14	20	25
сельское, лесное и рыбное хозяйство	798	830	828	799	859
экономика и управление	613	620	688	597	617
социология и социальная работа	28	20	42	40	25
средства массовой информации и информационно-библиотечное дело	-	-	26	1	-
сервис и туризм	545	1698	1861	1978	1988
история и археология	87	113	97	94	50
изобразительные и прикладные виды искусств	70	65	60	102	125

¹ Наименование специальности, профессии по перечням профессий и специальностей среднего профессионального образования, утвержденных приказом Минобрнауки России от 29 октября 2013 г. №1199 (с изменениями от 20 января 2021 года).

5.14 Численность профессорско-преподавательского персонала профессиональных образовательных организаций, осуществляющих подготовку квалифицированных рабочих, служащих и специалистов среднего звена
(на начало учебного года; человек)

	Всего основного штатного персонала	из них имеют ученое звание		из них имеют ученую степень	
		профессора	доцента	доктора наук	кандидата наук

Все образовательные организации

2016/17	5433	4	46	6	195
2017/18	5780	-	59	2	223
2018/19	5831	5	97	8	268
2019/20	5807	2	71	4	260
2020/21	5903	-	55	1	251

Государственные и муниципальные образовательные организации

2016/17	5317	1	34	3	161
2017/18	5689	-	54	2	208
2018/19	5718	2	87	4	268
2019/20	5729	2	66	3	254
2020/21	5819	-	49	1	240

**5.15 Выпуск квалифицированных рабочих и служащих
по программам подготовки¹**
(человек)

	2016	2017	2018	2019	2020
Выпущено – всего	7345	7567	6983	6652	5764
в том числе по программам подготовки:					
техника и технология строительства	910	1043	960	806	838
информатика и вычислительная техника	212	212	226	199	177
электроника, радиотехника и системы связи	54	92	87	23	77
электро- и теплоэнергетика	74	99	122	81	74
машиностроение	1354	1286	1025	1115	1116
химические технологии	22	25	24	23	25
промышленная экология и биотехнологии	1269	1255	1140	1075	60
прикладная геология, горное дело, нефтегазовое дело и геодезия	-	-	-	60	62
технологии материалов	1	28	45	22	23
техника и технологии наземного транспорта	1018	1127	1014	1058	1053
авиационная и ракетно-космическая техника	21	22	35	35	37
техника и технологии кораблестроения и водного транспорта	26	26	23	22	25
технологии легкой промышленности	374	221	195	167	244
сестринское дело	-	-	15	14	20
сельское, лесное и рыбное хозяйство	750	644	677	605	701
экономика и управление	573	679	679	555	463
социология и социальная работа	24	53	10	20	16
средства массовой информации и информационно-библиотечное дело	45	23	17	-	-
сервис и туризм	382	559	533	654	642
история и археология	167	78	93	55	52
изобразительные и прикладные виды искусств	69	95	63	63	59

¹ Наименование специальности, профессии по перечням профессий и специальностей среднего профессионального образования, утвержденных приказом Минобрнауки России от 29 октября 2013 г. №1199 (с изменениями от 20 января 2021 года).

Среднее профессиональное образование по программам подготовки специалистов среднего звена¹

5.16 Государственные и муниципальные профессиональные образовательные организации, осуществляющие подготовку специалистов среднего звена

(на начало учебного года)

	2016/17	2017/18	2018/19	2019/20	2020/21
Число самостоятельных организаций ² , единиц	120	124	117	112	111
в них студентов ³ , тыс. чел.	69,2	71,1	73,7	77,4	82,0
в том числе по формам обучения:					
очная	53,7	55,5	58,0	61,6	66,4
очно-заочная (вечерняя)	1,4	1,5	1,6	1,6	1,6
заочная	14,1	14,2	14,0	14,1	14,0
Численность студентов, обучающихся по программам подготовки специалистов среднего звена на 10000 человек населения	164	169	175	184	196

¹ По данным Минобрнауки России.

² Данные приведены с учётом деятельности организаций, осуществляющих подготовку квалифицированных рабочих, служащих.

³ Без обучающихся по программам подготовки квалифицированных рабочих, служащих.

5.17 Численность студентов государственных и муниципальных профессиональных образовательных организаций, обучающихся по программам подготовки специалистов среднего звена, по группам специальностей¹
(человек)

	2017/18	2018/19	2019/20	2020/21
Численность студентов – всего	71121	73654	77374	81980
в том числе по группам специальностей:				
науки о земле	274	273	239	213
архитектура	391	425	473	529
техника и технологии строительства	5657	5545	5608	5757
информатика и вычислительная техника	5641	6199	6963	7987
информационная безопасность	659	661	660	743
электроника, радиотехника и системы связи	1290	1401	1455	1425
электро- и теплоэнергетика	1583	1663	1650	1577
ядерная энергетика и технологии	128	128	136	138
машиностроение	3078	3144	3554	3967
химические технологии	291	297	301	291
промышленная экология и биотехнологии	1972	2068	2044	1981
техносферная безопасность и природообустройство	1112	1158	1164	1167
прикладная геология, горное дело, нефтегазовое дело и геодезия	1956	1993	2069	2165
технологии материалов	773	765	774	788
техника и технологии наземного транспорта	6473	6682	7045	7336
авиационная и ракетно-космическая техника	256	273	293	288
аэронавигация и эксплуатация авиационной и ракетно-космической техники	251	332	391	407
техника и технологии кораблестроения и водного транспорта	2592	2479	2404	2364
управление в технических системах	755	645	725	764
технологии легкой промышленности	552	768	774	807
клиническая медицина	2997	3084	3126	2576
науки о здоровье и профилактическая медицина	49	60	50	54

Продолжение

	2017/18	2018/19	2019/20	2020/21
фармация	1010	1053	1040	1061
сестринское дело	3591	3716	3938	4465
сельское, лесное и рыбное хозяйство	2622	2779	2930	3460
ветеринария и зоотехния	440	496	554	590
экономика и управление	8024	8054	8567	8970
социология и социальная работа	285	296	275	294
юриспруденция	3353	3842	4394	5324
сми и информационно-библиотечное дело	254	296	392	518
сервис и туризм	2359	2528	2695	2827
образование и педагогические науки	5690	5629	5613	5636
история и археология	522	580	577	593
физическая культура и спорт	1358	1417	1495	1840
культуроведение и социокультурные проекты	681	680	702	737
сценические искусства и литературное творчество	126	125	189	127
музыкальное искусство	1210	1235	1231	1259
изобразительное и прикладные виды искусств	632	666	675	742
экранные искусства	234	219	209	213

¹ Наименование специальности, профессии по перечням профессий и специальностей среднего профессионального образования, утвержденных приказом Минобрнауки России от 29 октября 2013 г. №1199 (с изменениями от 20 января 2021 года).

5.18 Прием на обучение по программам подготовки специалистов среднего звена в государственные и муниципальные профессиональные образовательные организации по формам обучения
(человек)

	2016	2017	2018	2019	2020
Принято студентов – всего	20861	21212	22898	24438	25946
в том числе по формам обучения:					
очная	16465	16926	18545	20057	21729
очно-заочная (вечерняя)	459	489	470	443	454
заочная	4042	3937	3797	3883	3763

5.19 Прием на обучение в государственные и муниципальные образовательные организации по программам подготовки специалистов среднего звена по группам специальностей¹
(человек)

	2017/18	2018/19	2019/20	2020/21
Всего	21212	22898	24438	25946
в том числе по группам специальностей:				
науки о земле	67	77	55	61
архитектура	97	141	150	160
техника и технологии строительства	1571	1606	1618	1611
информатика и вычислительная техника	1752	2020	2309	2583
информационная безопасность	158	182	172	230
электроника, радиотехника и системы связи	383	432	418	411
электро- и теплоэнергетика	431	506	436	416
ядерная энергетика и технологии	34	36	48	38
машиностроение	833	985	1173	1219
химические технологии	95	75	77	65
промышленная экология и биотехнологии	529	542	517	504
техносферная безопасность и природообустройство	256	319	294	295
прикладная геология, горное дело, нефтегазовое дело и геодезия	598	570	631	687
технологии материалов	197	199	218	215
техника и технологии наземного транспорта	1797	1950	2070	2178
авиационная и ракетно-космическая техника	80	87	75	50
аэронавигация и эксплуатация авиационной и ракетно-космической техники	90	131	125	105
техника и технологии кораблестроения и водного транспорта	635	658	665	639
управление в технических системах	192	210	242	193
технологии легкой промышленности	195	243	209	259
клиническая медицина	917	962	978	1075
науки о здоровье и профилактическая медицина	25	29	28	40
фармация	345	331	336	373

Образование

Продолжение

	2017/18	2018/19	2019/20	2020/21
сестринское дело	1159	1162	1290	1658
сельское, лесное и рыбное хозяйство	745	757	791	802
ветеринария и зоотехния	129	132	183	161
экономика и управление	2726	2915	3328	3288
социология и социальная работа	65	60	83	108
юриспруденция	1208	1586	1922	2254
средства массовой информации и информационно-библиотечное дело	83	125	133	174
сервис и туризм	900	870	971	1015
образование и педагогические науки	1487	1584	1554	1463
история и археология	192	212	180	203
физическая культура и спорт	368	355	397	501
культуроведение и социокультурные проекты	231	235	115	237
сценические искусства и литературное творчество	29	26	36	46
музыкальное искусство	321	316	336	336
изобразительное и прикладные виды искусств	214	195	196	211
экранные искусства	78	77	79	82

¹ Наименование специальности, профессии по перечням профессий и специальностей среднего профессионального образования, утвержденных приказом Минобрнауки России от 29 октября 2013 г. №1199 (с изменениями от 20 января 2021 года).

**5.20 Выпуск специалистов среднего звена государственными
и муниципальными образовательными организациями
по формам обучения**
(человек)

	2016	2017	2018	2019 ¹	2020
Выпущено специалистов	14242	15809	16292	16425	17220
в том числе по формам обучения:					
очная	11256	12404	12755	12960	13698
очно-заочная (вечерняя)	274	320	287	334	375
заочная	2712	3085	3250	3131	3147
Выпущено специалистов среднего звена на 10000 человек населения	34	37	39	39	41

¹ Включая аттестацию экстернов.

5.21 Выпуск специалистов среднего звена государственными и муниципальными образовательными организациями по группам специальностей¹
(человек)

	2017	2018	2019	2020
Всего	15809	16292	16425 ²	17220
в том числе по группам специальностей:				
науки о земле	29	27	47	62
архитектура	77	81	81	82
техника и технологии строительства	1154	1201	1155	1093
информатика и вычислительная техника	1128	1175	1175	1155
информационная безопасность	118	151	155	138
электроника, радиотехника и системы связи	226	250	305	363
электро- и теплоэнергетика	363	301	322	395
ядерная энергетика и технологии	28	31	32	30
машиностроение	600	675	691	659
химические технологии	68	62	58	74
промышленная экология и биотехнологии	293	297	382	468
техносферная безопасность и природообустройство	176	249	292	267
прикладная геология, горное дело, нефтегазовое дело и геодезия	482	488	451	512
технологии материалов	158	144	171	147
техника и технологии наземного транспорта	1271	1410	1364	1524
авиационная и ракетно-космическая техника	39	62	43	46
аэронавигация и эксплуатация авиационной и ракетно-космической техники	-	28	45	67
техника и технологии кораблестроения и водного транспорта	558	572	541	509
управление в технических системах	181	129	127	86
технологии легкой промышленности	92	119	135	163
клиническая медицина	682	664	702	771
науки о здоровье и профилактическая медицина	8	7	14	17
фармация	241	278	338	349

	2017	2018	2019	2020
сестринское дело	873	813	849	874
сельское, лесное и рыбное хозяйство	419	449	489	602
ветеринария и зоотехния	86	67	87	105
экономика и управление	2657	2378	2399	2325
социология и социальная работа	75	41	82	74
юриспруденция	855	1050	994	1146
средства массовой информации и информационно-библиотечное дело	85	72	25	65
сервис и туризм	1209	572	633	654
образование и педагогические науки	648	1432	1247	1205
история и археология	130	147	152	131
физическая культура и спорт	183	237	273	365
культуроведение и социокультурные проекты	182	202	93	206
сценические искусства и литературное творчество	30	11	19	58
музыкальное искусство	205	223	218	253
изобразительное и прикладные виды искусств	121	129	143	113
экранные искусства	79	68	68	67

¹ Наименование специальности, профессии по перечням профессий и специальностей среднего профессионального образования, утвержденных приказом Минобрнауки России от 29 октября 2013 г. №1199 (с изменениями от 20 января 2021 года).

² В общий выпуск специалистов, обучавшихся по программе подготовки специалистов среднего звена, включены итоги аттестации экстернов без распределения их по группам специальностей.

Высшее образование¹**5.22 Образовательные организации
высшего образования**
(на начало учебного года)

	2016/17	2017/18	2018/19	2019/20	2020/21
Число образовательных организаций ² , единиц	14	12	12	12	12
в них студентов, чел.	138584	134514	136425	133154	132256
в том числе по формам обучения:					
очная	71879	69521	69801	70469	71659
очно-заочная (вечерняя)	2805	3153	4206	5368	6460
заочная	63900	61840	62418	57317	54137
Численность студентов, обучающихся по программам бакалавриата, специалитета, магистратуры в образовательных организациях высшего образования на 10000 человек населения	328	319	325	317	316

¹ По данным Минобрнауки России.² Самостоятельные.

5.23 Численность студентов, обучающихся по программам бакалавриата, специалитета, магистратуры в государственных и муниципальных образовательных организациях высшего образования, по группам специальностей и направлениям подготовки¹
(человек)

	2017/18	2018/19	2019/20	2020/21
Численность студентов – всего	128563	129953	129004	127957
в том числе				
по программам специалитета:	21409	22633	24001	24994
химия	187	160	160	169
техника и технологии строительства	516	514	517	519
применение и эксплуатация автоматизированных систем специального назначения	117	113	138	145
информационная безопасность	641	735	840	916
электроника, радиотехника и системы связи	318	360	391	347
ядерная энергетика и технологии	225	258	267	281
техносферная безопасность и природообустройство	457	469	451	454
прикладная геология, горное дело, нефтегазовое дело и геодезия	1515	1522	1476	1518
техника и технологии наземного транспорта	5054	4980	5107	5193
авиационная и ракетно-космическая техника	104	102	103	107
аэронавигация и эксплуатация авиационной и ракетно-космической техники	211	187	225	245
техника и технологии кораблестроения и водного транспорта	1256	1204	1240	1066
клиническая медицина	4991	5321	5518	5723
науки о здоровье и профилактическая медицина	521	533	527	525
фармация	291	284	244	249
ветеринария и зоотехния	820	936	979	1065
психологические науки	78	60	95	127
экономика и управление	2588	2795	2827	2839
юриспруденция	661	1175	1924	2432
образование и педагогические науки	22	26	42	56
языкознание и литературоведение	311	374	395	457
сценические искусства и литературное творчество	13	17	31	42
музыкальное искусство	365	349	326	314
изобразительное и прикладные виды искусств	71	59	56	70
экранные искусства	76	100	122	135

	2017/18	2018/19	2019/20	2020/21
по программам бакалавриата и магистратуры:	107154	107320	105003	102963
математика и механика	1046	1070	1079	1178
компьютерные и информационные науки	645	665	688	730
физика и астрономия	410	421	423	414
химия	186	207	217	230
науки о земле	789	564	660	700
биологические науки	267	497	526	497
архитектура	1387	1473	1513	1535
техника и технологии строительства	6502	6337	5979	5954
информатика и вычислительная техника	6033	6725	7124	7580
информационная безопасность	325	373	388	446
электроника, радиотехника и системы связи	2765	2804	2758	2654
фотоника, приборостроение, оптические и биотехнические системы и технологии	878	909	852	754
электро- и теплоэнергетика	4504	4575	4400	4462
ядерная энергетика и технологии	84	97	95	76
машиностроение	5400	5614	5328	5221
физико-технические науки, технологии	138	161	185	153
оружие и системы вооружения	7	6	6	1
химические технологии	612	719	727	701
промышленная экология и биотехнологии	1426	1416	1579	1704
техносферная безопасность и природообустройство	2413	2290	2127	1964
прикладная геология, горное дело, нефтегазовое дело и геодезия	1644	1687	1723	1665
технологии материалов	297	323	331	330
техника и технологии наземного транспорта	4381	4356	4133	3706
авиационная и ракетно-космическая техника	139	186	225	262
аэронавигация и эксплуатация авиационной и ракетно-космической техники	633	600	786	818

	2017/18	2018/19	2019/20	2020/21
техника и технологии кораблестроения и водного транспорта	70	73	80	77
управление в технических системах	1562	1637	1680	1639
нанотехнологии и наноматериалы	237	265	295	287
технологии легкой промышленности	483	517	613	587
науки о здоровье и профилактическая медицина	5	15	27	42
сестринское дело	15	25	48	63
сельское, лесное и рыбное хозяйство	2791	2828	2984	2956
ветеринария и зоотехния	285	296	304	283
психологические науки	1976	2112	2162	2309
экономика и управление	25308	23232	20925	19260
социология и социальная работа	1029	969	915	888
юриспруденция	11118	11435	10912	10259
политехнические науки и регионоведение	939	1021	1087	1189
средства массовой информации и информационно-библиотечное дело	1489	1566	1706	1890
сервис и туризм	2571	2424	2216	1937
образование и педагогические науки	9847	10166	10600	10864
языкознание и литературоведение	1937	2047	2140	2267
история и археология	546	529	517	470
философия, этика и религиоведение	161	161	154	130
теология	62	98	89	110
физическая культура и спорт	614	550	499	531
искусствознание	1	-	-	-
культуроведение и социокультурные проекты	93	84	81	71
музыкальное искусство	353	372	374	408
изобразительное и прикладные виды искусств	751	823	743	711

¹ Наименование специальности, профессии по перечням профессий и специальностей подготовки высшего образования, утвержденных приказом Минобрнауки России от 12 сентября 2013 г. № 1061 (с изменениями от 30 августа 2019 г №664).

**5.24 Численность профессорско-преподавательского
персонала образовательных организаций
высшего образования**

(на начало учебного года; человек)

	2016/17	2017/18	2018/19	2019/20	2020/21
Численность профессорско-преподавательского персонала (штатный персонал) – всего	8386	7887	7483	7235	6957
в том числе имеют:					
ученую степень					
доктора наук	1261	1242	1208	1058	1065
кандидата наук	4934	4370	4431	4364	4201
ученое звание					
профессора	1141	851	813	732	695
доцента	4295	2950	2873	2840	2758

**5.25 Прием на обучение по программам
бакалавриата, специалитета, магистратуры
в образовательные организации высшего образования
по формам обучения**

(человек)

	2016	2017	2018	2019	2020
Принято студентов – всего	35991	35729	37042	36731	34498
в том числе по формам обучения:					
очная	19279	19124	20676	21035	20091
очно-заочная (вечерняя)	892	1295	2009	2177	2115
заочная	15820	15310	14357	13519	12292

**5.26 Прием на обучение по программам
бакалавриата, специалитета, магистратуры в государственные и
муниципальные организации высшего образования¹**
(человек)

	2017/18	2018/19	2019/20	2020/21
Всего	34194	35754	35368	32926
в том числе:				
по программам специалитета:	4757	5087	5346	5079
химия	30	32	43	47
техника и технологии строительства	93	100	114	94
применение и эксплуатация автоматизированных систем специального назначения	27	-	39	49
информационная безопасность	150	190	214	228
электроника, радиотехника и системы связи	46	72	69	44
ядерная энергетика и технологии	73	68	43	48
техносферная безопасность и природообустройство	88	106	101	75
прикладная геология, горное дело, нефтегазовое дело и геодезия	314	344	276	288
техника и технологии наземного транспорта	1043	1036	1020	1024
авиационная и ракетно-космическая техника	19	14	17	18
аэронавигация и эксплуатация авиационной и ракетно-космической техники	21	47	44	50
техника и технологии кораблестроения и водного транспорта	243	193	207	169
клиническая медицина	1016	1027	1053	1077
науки о здоровье и профилактическая медицина	100	100	100	100
фармация	65	60	60	57
ветеринария и зоотехния	252	283	235	239
психологические науки	3	17	26	39
экономика и управление	599	636	646	508
юриспруденция	337	522	775	652
образование и педагогические науки	4	14	18	19
языкознание и литературоведение	108	112	124	125
сценические искусства и литературное творчество	13	9	14	12
музыкальное искусство	69	68	65	63
изобразительное и прикладные виды искусств	7	12	11	23
экранные искусства	27	25	32	31

	2017/18	2018/19	2019/20	2020/21
по программам бакалавриата и магистратуры:	29437	30667	30022	27847
математика и механика	219	384	368	402
компьютерные и информационные науки	184	195	233	245
физика и астрономия	123	142	159	116
химия	70	78	67	69
науки о земле	169	217	237	169
биологические науки	184	197	202	169
архитектура	430	431	430	429
техника и технологии строительства	1814	1796	1677	1724
информатика и вычислительная техника	1992	2250	2291	2368
информационная безопасность	104	119	123	146
электроника, радиотехника и системы связи	720	766	742	635
фотоника, приборостроение, оптические и биотехнические системы и технологии	257	287	237	217
электро- и теплоэнергетика	1167	1261	1241	1211
ядерная энергетика и технологии	18	16	25	14
машиностроение	1370	1695	1473	1353
физико-технические науки, технологии	33	55	60	33
оружие и системы вооружения	-	-	3	1
химические технологии	198	247	233	189
промышленная экология и биотехнологии	488	481	477	370
техносферная безопасность и природообустройство	546	583	565	489
прикладная геология, горное дело, нефтегазовое дело и геодезия	433	485	478	449
технологии материалов	108	125	115	105
техника и технологии наземного транспорта	1104	1207	1049	769
авиационная и ракетно-космическая техника	46	58	66	70
аэронавигация и эксплуатация авиационной и ракетно-космической техники	143	54	184	184

Образование

Продолжение

	2017/18	2018/19	2019/20	2020/21
техника и технологии				
кораблестроения и водного транспорта	21	20	25	20
управление в технических системах	500	602	556	455
нанотехнологии и наноматериалы	79	104	108	88
технологии легкой промышленности	125	188	228	152
науки о здоровье и профилактическая медицина	5	10	12	20
сестринское дело	15	10	30	19
сельское, лесное и рыбное хозяйство	812	823	871	760
ветеринария и зоотехния	98	93	96	88
психологические науки	645	737	659	758
экономика и управление	5950	5895	5473	4589
социология и социальная работа	217	227	223	250
юриспруденция	3004	2967	3050	2911
политехнические науки и регионоведение	331	383	420	383
средства массовой информации и информационно-библиотечное дело	480	540	534	615
сервис и туризм	652	628	566	430
образование и педагогические науки	2771	2872	2988	2944
языкознание и литературоведение	578	637	704	699
история и археология	169	199	176	143
философия, этика и религиоведение	49	45	39	36
теология	53	39	39	46
физическая культура и спорт	142	97	155	149
культуроведение и социокультурные проекты	36	21	21	24
музыкальное искусство	104	108	118	138
изобразительное и прикладные виды искусств	239	207	196	204

¹ Наименование специальности, профессии по перечням профессий и специальностей подготовки высшего образования, утвержденных приказом Минобрнауки России от 12 сентября 2013 г. № 1061 (с изменениями от 30 августа 2019 г №664).

**5.27 Выпуск бакалавров, специалистов, магистров
образовательными организациями высшего образования
по формам обучения**
(человек)

	2016	2017	2018	2019	2020
Выпущено бакалавров, специалистов, магистров ¹ – всего	39524	32096	31641	30497	29257
в том числе по формам обучения:					
очная	16228	17761	17325	15912	14713
очно-заочная (вечерняя)	844	441	669	661	618
заочная	20985	13894	13647	13924	13926
Выпущено бакалавров, специалистов, магистров на 10000 человек населения	93	76	75	73	70

¹ С 2016 года, включая аттестацию экстернов.

**5.28 Выпуск бакалавров, специалистов, магистров
государственными и муниципальными образовательными
организациями высшего образования
(человек)**

	2017/18	2018/19	2019/20	2020/21
Всего ¹	29786	28977	28819	28092
в том числе:				
по программам специалитета ²	168	-	-	-
по программам специалитета ³ :	3290	3271	3343	3791
химия	47	54	37	28
техника и технологии строительства	75	97	93	78
применение и эксплуатация автоматизированных систем специального назначения	-	-	6	33
информационная безопасность	78	84	86	102
электроника, радиотехника и системы связи	26	30	58	84
ядерная энергетика и технологии	46	18	17	23
техносферная безопасность и природообустройство	58	55	65	57
прикладная геология, горное дело, нефтегазовое дело и геодезия	335	278	225	192
техника и технологии наземного транспорта	1071	1047	969	1121
авиационная и ракетно-космическая техника	23	13	14	12
аэронавигация	-	32	23	32
техника и технологии кораблестроения и водного транспорта	31	103	127	151
клиническая медицина	613	615	642	941
науки о здоровье и профилактическая медицина	80	70	76	78
фармация	58	59	83	55
ветеринария и зоотехния	118	121	115	104
психологические науки	43	34	11	2
экономика и управление	285	396	510	455
юриспруденция	23	29	33	91
образование и педагогические науки	5	6	-	-
языкознание и литературоведение	25	41	67	47
музыкальное искусство	73	70	73	90
изобразительное и прикладные виды искусств	15	19	13	3
экранные искусства	-	-	-	12

Продолжение

	2017/18	2018/19	2019/20	2020/21
по программам бакалавриата и магистратуры:	25585	25706	24782	24301
математика и механика	285	257	228	193
компьютерные и информационные науки	117	136	101	129
физика и астрономия	111	126	122	66
химия	37	33	52	37
науки о земле	164	162	125	135
биологические науки	145	155	147	138
архитектура	245	304	297	299
техника и технологии строительства	1765	1786	1727	1451
информатика и вычислительная техника	1672	1224	1327	1382
информационная безопасность	58	76	67	71
электроника, радиотехника и системы связи	565	597	546	551
фотоника, приборостроение, оптические и биотехнические системы и технологии	191	213	217	224
электро- и теплоэнергетика	1027	1043	1143	991
ядерная энергетика и технологии	34	-	26	33
машиностроение	1065	1202	1212	1001
физико-технические науки технологии	26	29	29	51
оружие и системы вооружения	-	-	2	3
химические технологии	133	131	186	177
промышленная экология и биотехнологии	159	193	292	315
техносферная безопасность и природообустройство	646	560	516	537
прикладная геология, горное дело, нефтегазовое дело и геодезия	392	408	341	406
технологии материалов	67	81	59	58
техника и технологии наземного транспорта	975	963	955	984
авиационная и ракетно-космическая техника	22	37	23	29
аэронавигация и эксплуатация авиационной и ракетно-космической техники	109	80	79	113
техника и технологии кораблестроения и водного транспорта	20	14	15	14

	2017/18	2018/19	2019/20	2020/21
управление в технических системах	420	441	333	364
нанотехнологии и наноматериалы	38	60	48	44
технологии легкой промышленности	90	95	40	96
наука о здоровье профилактическая медицина	-	-	-	5
сельское, лесное и рыбное хозяйство	603	478	494	583
ветеринария и зоотехния	75	65	54	74
психологические науки	331	473	373	517
экономика и управление	6991	7043	6118	5523
социология и социальная работа	257	229	227	236
юриспруденция	2800	2635	2884	3109
политехнические науки и регионоведение	252	243	290	232
средства массовой информации и информационно-библиотечное дело	308	339	257	322
сервис и туризм	503	621	551	534
образование и педагогические науки	1855	2010	2143	2242
языкознание и литературоведение	424	438	467	424
история и археология	188	179	151	140
философия, этика и религиоведение	43	35	23	41
теология	17	6	44	13
физическая культура и спорт	96	234	125	99
культуроведение и социокультурные проекты	34	22	18	29
музыкальное искусство	75	76	97	110
изобразительное и прикладные виды искусств	155	174	211	176

¹ В общий выпуск бакалавров, специалистов, магистров обучавшихся по программе высшего образования, включены итоги аттестации экстернов без распределения их по группам специальностей.

² Наименование специальности, профессии по перечням профессий и специальностей, утвержденных приказом Минобрнауки России от 4 декабря 2003 г. №4482.

³ Наименование специальности, профессии по перечням профессий и специальностей подготовки высшего образования, утвержденных приказом Минобрнауки России от 12 сентября 2013 г. № 1061 (с изменениями от 30 августа 2019 г №664).

ЗДРАВООХРАНЕНИЕ

6

Лечебно-профилактическая помощь населению

Заболеваемость населения

Лечебно-профилактическая помощь населению

6.1	Основные показатели здравоохранения	202
6.2	Численность врачей по отдельным специальностям	204
6.3	Численность среднего медицинского персонала по отдельным специальностям	205
6.4	Обеспеченность населения больничными койками по специализации	206
6.5	Число коек для детей	208
6.6	Обслуживание населения скорой медицинской помощью	208
6.7	Хирургическая помощь в стационарах	209
6.8	Прерывание беременности (аборты) и роды	212

Заболеваемость населения

6.9	Заболеваемость населения по основным классам болезней	213
6.10	Заболеваемость детей в возрасте 0-14 лет по основным классам болезней	215
6.11	Заболеваемость отдельными инфекционными болезнями	217
6.12	Заболеваемость злокачественными новообразованиями	219
6.13	Заболеваемость активным туберкулезом	219
6.14	Заболеваемость болезнями, передаваемыми преимущественно половым путем	220
6.15	Заболеваемость психическими расстройствами и расстройствами поведения	221
6.16	Заболеваемость психическими расстройствами и расстройствами поведения, связанными с употреблением психоактивных веществ	222

Здравоохранение

В раздел включены статистические материалы, характеризующие показатели общей заболеваемости населения и по отдельным заболеваниям, данные о сети и деятельности организаций здравоохранения, а также медицинских работниках, разрабатываемые Росстатом, Минздравом России, Роспотребнадзором.

В общую численность врачей и среднего медицинского персонала включаются лица с высшим медицинским образованием и со средним медицинским образованием соответственно, занятые в лечебно-профилактических организациях, организациях служб по надзору в сфере защиты прав потребителей и благополучия человека, учреждениях социального обеспечения, клиниках ВУЗов и НИИ, дошкольных учреждениях, школах, домах ребенка и др.

В больничных организациях учету подлежат **койки**, оборудованные необходимым инвентарем, независимо от того, заняты они пациентами или нет.

В число амбулаторно-поликлинических организаций включаются все медицинские организации, которые ведут амбулаторный прием (поликлиники, амбулатории, диспансеры, поликлинические отделения в составе больничных организаций и др.).

Уровень заболеваемости определяется отношением числа пациентов (случаев заболеваний) с впервые в жизни установленным диагнозом к среднегодовой численности постоянного населения.

Контингент пациентов включает совокупность всех пациентов с данной болезнью, обратившихся в медицинские организации как в текущем, так и в предыдущие годы. Показатель исчисляется как отношение численности пациентов, состоящих на учете в организациях здравоохранения на конец года, к численности населения.

Лечебно-профилактическая помощь населению

6.1 Основные показатели здравоохранения

(на конец года)

	2016	2017	2018	2019	2020
Численность врачей всех специальностей					
всего, чел.	15820	15811	15753	15587	16194
на 10 000 населения	37,4	37,5	37,5	37,1	38,7
Численность среднего медицинского персонала					
всего, чел.	37866	37340	37063	37017	36610
на 10 000 населения	89,5	88,5	88,2	88,2	87,6
Число больничных организаций, ед.	130	131	132	131	129
Число коек круглосуточных стационаров ¹					
всего, ед.	34537	34113	33761	33281	32725
на 10 000 населения	81,6	80,8	80,3	79,3	78,3
Число амбулаторно-поликлинических организаций ² , ед.	527	517	531 ³	509 ³	545 ³
Мощность амбулаторно-поликлинических организаций, число посещений в смену					
всего, ед.	102697	101062	101890	101658	102914
на 10 000 населения	242,7	239,5	242,5	242,2	246,1
Число коек (врачебных и акушерских) для беременных, рожениц и родильниц, ед.	2032	1971	1887	1657	1652
Число женских консультаций, детских поликлиник, отделений (кабинетов) ² , ед.	481	454	498 ³	470 ³	479 ³
Число фельдшерско-акушерских пунктов ⁴ , ед.	1030	1031	1030	627 ⁵	495 ⁵

¹ Без коек в дневных стационарах.² С учетом амбулаторий, которые являются структурными подразделениями муниципальных организаций здравоохранения – ЦРБ.³ Изменение произошло за счёт негосударственных медицинских организаций.⁴ По данным Минздрава Ростовской области.⁵ Сокращение числа фельдшерско-акушерских пунктов произошло в результате реорганизации (преобразование части фельдшерско-акушерских пунктов в фельдшерские здравпункты и фельдшерские пункты).

Обеспеченность населения медицинскими работниками
(на 10 000 населения)

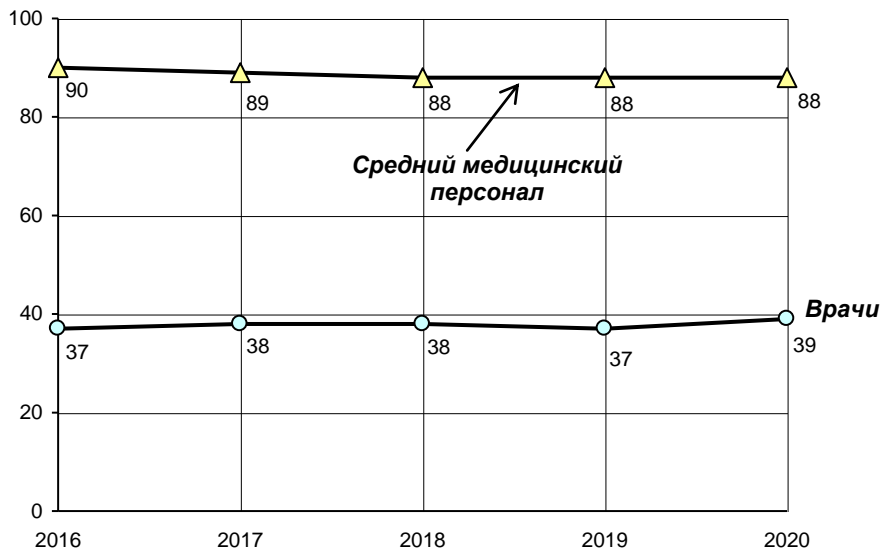

6.2 Численность врачей по отдельным специальностям

(на конец года; человек)

	2016	2017	2018	2019	2020
Численность врачей	15820	15811	15753	15587	16194
в том числе:					
в системе Минздрава	13166	13191	13127	13050	13173
из них:					
терапевтического профиля	3027	3053	3034	3020	2991
хирургического профиля	1764	1786	1771	1758	1790
акушеров-гинекологов	1016	1004	992	976	964
педиатров ¹	1388	1379	1345	1329	1364
офтальмологов	326	312	292	286	280
отоларингологов	316	315	300	290	277
неврологов	603	610	604	592	580
психиатров, наркологов	396	362	374	375	368
фтизиатров	172	166	158	158	153
дермато-венерологов	185	167	154	143	139
рентгенологов и радиологов	404	404	395	385	371
врачей по лечебной физкультуре и спортивной медицине	62	62	64	68	67
врачей санитарно-противоэпидемической группы и врачей по общей гигиене	124	130	147	143	147
стоматологов	946	964	991	1025	1035
Обеспеченность населения области врачами на 10 000 человек	37,4	37,5	37,5	37,1	38,7

¹ В составе врачей-педиатров учитываются детские врачи-неонатологи, детские хирурги, детские эндокринологи и детские онкологи.

6.3 Численность среднего медицинского персонала по отдельным специальностям

(на конец года; человек)

	2016	2017	2018	2019	2020
Численность среднего медицинского персонала – всего	37866	37340	37063	37017	36610
в том числе:					
в системе Минздрава	32923	32332	32093	32112	31284
из них:					
фельдшеры ¹ (лечебное дело)	2406	2455	2422	2504	2518
акушерки	1319	1292	1261	1209	1183
медицинские сестры	23610	22977	23071	22923	22264
лаборанты, медицинские лабораторные техники	1833	1808	1777	1709	1712
рентгенолаборанты	818	808	815	820	806
зубные техники	448	446	442	430	430
зубные врачи	867	801	747	701	647
Обеспеченность населения области средним медицинским персоналом в расчете на 10 000 человек	89,5	88,5	88,2	88,2	87,6

¹ Включая скорую неотложную помощь.

**6.4 Обеспеченность населения больничными койками¹
по специализации**
(на конец года)

	2016	2017	2018	2019	2020
	Всего, коек				
Число больничных коек круглосуточных стационаров	34537	34113	33761	33281	32725
из них:					
терапевтического профиля	6775	6896	6874	6865	6516
хирургического профиля	6711	6610	6500	6313	6035
онкологических	1268	1281	1240	1235	1322
гинекологических	1805	1756	1764	1634	1623
туберкулезных	2335	2275	2191	2145	2170
инфекционных	1834	1774	1734	1733	2207
офтальмологических	511	502	509	463	414
отоларингологических	620	615	614	606	545
дермато-венерологических	327	301	266	264	231
психиатрических	3891	3847	3878	4088	3934
наркологических	379	424	424	416	456
неврологических	2087	2080	2035	1963	1842
для беременных, рожениц и родильниц	2032	1971	1887	1657	1652

	2016	2017	2018	2019	2020
--	------	------	------	------	------

На 10 000 населения

Число больничных коек круглосуточных стационаров	81,6	80,8	80,3	79,3	78,3
из них:					
терапевтического профиля	16,0	16,3	16,4	16,4	15,6
хирургического профиля	15,9	15,7	15,5	15,0	14,4
онкологических	3,0	3,0	3,0	2,9	3,2
гинекологических ²	8,0	7,8	7,8	7,3	7,3
туберкулезных	5,5	5,4	5,2	5,1	5,2
инфекционных	4,3	4,2	4,1	4,1	5,3
офтальмологических	1,2	1,2	1,2	1,1	1,0
отоларингологических	1,5	1,5	1,5	1,4	1,3
дермато-венерологических	0,8	0,7	0,6	0,6	0,6
психиатрических	9,2	9,1	9,2	9,7	9,4
наркологических	0,9	1,0	1,0	1,0	1,1
неврологических	4,9	4,9	4,8	4,7	4,4
для беременных, рожениц и родильниц ²	20,3	19,8	19,2	16,9	17,0

¹ Без учета коек в дневных стационарах.

² Число коек для гинекологических пациентов рассчитано на 10 000 женщин, для беременных, рожениц и родильниц – на 10 000 женщин в возрасте 15-49 лет.

6.5 Число коек для детей

(по данным Минздрава Ростовской области; на конец года)

	2016	2017	2018	2019	2020
Всего коек	4073	4018	4010	3890	3793
на 10 000 детей ¹	52,0	50,8	50,6	49,0	47,8

¹ В расчете на 10 000 детей в возрасте 0-17 лет.

6.6 Обслуживание населения скорой медицинской помощью¹

	2016	2017	2018	2019	2020
Число станций (отделений) скорой медицинской помощи (на конец года)	56	56	56	56	56
Численность лиц, которым оказана помощь амбулаторно и при выездах, чел.:					
всего, тыс.	1389,2	1302,7	1269,4	1254,9	1254,2
на 1000 населения	328,1	308,3	301,4	298,8	299,4

В 2020 году в области насчитывалось 308 врачебных выездных бригад скорой медицинской помощи.

Кроме того, функционировало 995 фельдшерских выездных бригад скорой медицинской помощи, 28 – реанимационных, 24 – психиатрических, 12 - педиатрических.

¹ Данные приведены по организациям системы Минздрава Ростовской области.

6.7 Хирургическая помощь в стационарах¹

	2016			2017		
	Число операций – всего	из них операции с применением высоких медицинских технологий		Число операций – всего	из них операции с применением высоких медицинских технологий	
		всего	в % от общего числа операций		всего	в % от общего числа операций
Все операции	334719	15557	4,6	325749	18826	5,8
из них операции:						
на нервной системе	2021	541	26,8	2687	554	20,6
на эндокринной системе	1803	137	7,6	1660	168	10,1
на органе зрения	17947	2627	14,6	15156	2752	18,2
на органах уха, горла, носа	26031	165	0,6	25958	242	0,9
на органах дыхания	4653	439	9,4	4722	479	10,1
на сердце	4465	3600	80,6	5889	4790	81,3
на сосудах	7193	216	3,0	5996	343	5,7
на органах брюшной полости	46427	1520	3,3	45329	1812	4,0
на почках и мочеточниках	12717	663	5,2	13834	921	6,7
на мужских половых органах	8508	475	5,6	8505	542	6,4
на женских половых органах	64627	1113	1,7	62840	1309	2,1
акушерские	47356	1	0,002	40794	-	-
на костно-мышечной системе	40917	2159	5,3	40680	2691	6,6
на молочной железе	4610	1004	21,8	4357	1201	27,6
на коже и подкожной клетчатке	42479	353	0,8	43859	527	1,2
на средостении	65	6	9,2	73	4	5,5
на пищеводе	385	66	17,1	365	76	20,8

	2018			2019		
	Число операций – всего	из них операции с применением высоких медицинских технологий		Число операций – всего	из них операции с применением высоких медицинских технологий	
		всего	в % от общего числа операций		всего	в % от общего числа операций
Все операции	314574	18718	6,0	307312	22733	7,4
из них операции:						
на нервной системе	2558	565	22,1	2624	604	23,0
на эндокринной системе	1563	126	8,1	1605	119	7,4
на органе зрения	15679	3171	20,2	16151	3499	21,7
на органах уха, горла, носа	26171	210	0,8	25983	296	1,1
на органах дыхания	4441	469	10,6	4850	429	8,8
на сердце	6280	4973	79,2	8423	7242	86,0
на сосудах	5528	368	6,7	5676	453	8,0
на органах брюшной полости	45089	1769	3,9	42546	1957	4,6
на почках и мочеточниках	15405	955	6,2	16203	1065	6,6
на мужских половых органах	9497	579	6,1	8724	734	8,4
на женских половых органах	59026	1129	1,9	55614	1575	2,8
акушерские	37422	4	0,01	35518	13	0,04
на костно-мышечной системе	39001	2407	6,2	37813	2659	7,0
на молочной железе	3527	972	27,6	3319	1033	31,1
на коже и подкожной клетчатке	40881	636	1,6	39774	712	1,8
на средостении	67	8	11,9	75	8	10,7
на пищеводe	337	80	23,7	412	66	16,0

	2020		
	Число операций – всего	из них операции с применением высоких медицинских технологий	
		всего	в % от общего числа операций
Все операции	253260	21359	8,4
из них операции:			
на нервной системе	2363	701	29,7
на эндокринной системе	1229	132	10,7
на органе зрения	13035	2937	22,5
на органах уха, горла, носа	18832	270	1,4
на органах дыхания	5377	411	7,6
на сердце	8418	7636	90,7
на сосудах	5110	584	11,4
на органах брюшной полости	35792	1602	4,5
на почках и мочеточниках	14424	1065	7,4
на мужских половых органах	7324	532	7,3
на женских половых органах	43451	1244	2,9
акушерские	32790	14	0,04
на костно-мышечной системе	30759	2688	8,7
на молочной железе	2880	842	29,2
на коже и подкожной клетчатке	29303	353	1,2
на средостении	56	5	8,9
на пищеводе	454	58	12,8

¹ Данные приведены по организациям системы Минздрава Ростовской области.

6.8 Прерывание беременности (аборты) и роды

	Всего		На 1000 женщин в возрасте 15-49 лет		Число абортов на 100 родов (включая мертво- рожденных)
	абортов (включая мини – аборты)	родов (включая мертво- рожденных)	абортов	родов (включая мертво- рожденных)	
2016	15369	48769	15,2	48,4	31,5
2017	14414	43360	14,4	43,4	33,2
2018	11706	40819	11,8	41,2	28,7
2019	10875	37464	11,1	38,1	29,0
2020	9864	36303	10,1	37,2	27,2

Заболеваемость населения**6.9 Заболеваемость населения по основным классам болезней**

(зарегистрировано заболеваний у пациентов с диагнозом, установленным впервые в жизни)

	2016	2017	2018	2019	2020
Всего, тыс.					
Все болезни	3434,7	3503,1	3441,2	3448,9	3129,4
из них:					
некоторые инфекционные и паразитарные болезни	76,0	60,6	67,8	56,4	41,1
новообразования	43,0	46,8	37,6	40,7	46,4
болезни крови, кроветворных органов и отдельные нарушения, вовлекающие иммунный механизм	11,5	12,5	12,2	12,6	9,8
болезни эндокринной системы, расстройства питания и нарушения обмена веществ	54,3	59,3	58,5	68,1	61,1
болезни нервной системы	93,5	94,1	94,3	91,8	79,9
болезни глаза и его придаточного аппарата	146,6	149,5	151,7	142,1	103,1
болезни уха и сосцевидного отростка	125,8	129,7	117,7	116,4	91,8
болезни системы кровообращения	179,1	194,3	225,0	238,2	204,0
болезни органов дыхания	1524,5	1532,3	1451,9	1451,9	1421,3
болезни органов пищеварения	194,5	183,0	176,7	179,9	138,1
болезни кожи и подкожной клетчатки	106,8	106,2	108,3	107,9	64,4
болезни костно-мышечной системы и соединительной ткани	154,1	173,5	166,7	175,8	146,9
болезни мочеполовой системы	246,6	237,5	224,8	243,1	176,3
беременность, роды и послеродовой период	73,4	84,2	88,5	63,5	84,5
врожденные аномалии (пороки развития), деформации и хромосомные нарушения	4,2	3,5	4,4	5,1	3,8
травмы, отравления и некоторые другие последствия воздействия внешних причин	374,8	404,4	423,9	427,8	353,4
COVID-19	-	-	-	-	79,5

	2016	2017	2018	2019	2020
	На 1000 населения				
Все болезни	811,3	829,0	817,1	821,2	746,9
из них:					
некоторые инфекционные и паразитарные болезни	17,9	14,3	16,1	13,4	9,8
новообразования	10,2	11,1	8,9	9,7	11,1
болезни крови, кроветворных органов и отдельные нарушения, вовлекающие иммунный механизм	2,7	2,9	2,9	3,0	2,3
болезни эндокринной системы, расстройства питания и нарушения обмена веществ	12,8	14,0	13,9	16,2	14,6
болезни нервной системы	22,1	22,3	22,4	21,9	19,1
болезни глаза и его придаточного аппарата	34,6	35,4	36,0	33,8	24,6
болезни уха и сосцевидного отростка	29,7	30,7	28,0	27,7	21,9
болезни системы кровообращения	42,3	46,0	53,4	56,7	48,7
болезни органов дыхания	360,1	362,6	344,8	345,7	339,3
болезни органов пищеварения	45,9	43,3	42,0	42,8	33,0
болезни кожи и подкожной клетчатки	25,2	25,1	25,7	25,7	15,4
болезни костно-мышечной системы и соединительной ткани	36,4	41,1	39,6	41,8	35,1
болезни мочеполовой системы	58,3	56,2	53,4	57,9	42,1
беременность, роды и послеродовой период ¹	72,8	84,3	89,5	64,6	86,5
врожденные аномалии (пороки развития), деформации и хромосомные нарушения	1,0	0,8	1,1	1,2	0,9
травмы, отравления и некоторые другие последствия воздействия внешних причин	88,5	95,7	100,6	101,8	84,4
COVID-19	-	-	-	-	19,0

¹ В расчете на 1000 женщин в возрасте 15-49 лет.

6.10 Заболеваемость детей в возрасте 0–14 лет по основным классам болезней

(зарегистрировано заболеваний у пациентов с диагнозом,
установленным впервые в жизни)

	2016	2017	2018	2019	2020
	Всего, тыс.				
Все болезни	1133,2	1128,6	1115,4	1101,9	929,3
из них:					
некоторые инфекционные и паразитарные болезни	37,5	28,8	33,0	27,0	16,8
новообразования	2,9	2,5	2,8	2,7	1,9
болезни крови, кроветворных органов и отдельные нарушения, вовлекающие иммунный механизм	5,9	6,0	5,9	5,8	4,2
болезни эндокринной системы, расстройства питания и нарушения обмена веществ	11,3	8,8	10,3	10,3	8,5
болезни нервной системы	34,5	33,7	34,8	31,0	23,8
болезни глаза и его придаточного аппарата	33,0	31,7	34,8	25,2	20,5
болезни уха и сосцевидного отростка	26,5	26,4	24,0	22,4	16,3
болезни системы кровообращения	6,2	5,8	6,1	5,2	3,5
болезни органов дыхания	762,2	762,1	742,1	755,9	669,6
болезни органов пищеварения	51,8	54,1	50,5	48,1	39,3
болезни кожи и подкожной клетчатки	27,9	28,3	25,1	25,6	15,8
болезни костно-мышечной системы и соединительной ткани	20,0	22,2	23,0	21,6	15,7
болезни мочеполовой системы	18,7	18,0	18,9	17,7	13,7
врожденные аномалии (пороки развития), деформации и хромосомные нарушения	3,5	3,4	4,0	4,4	3,5
травмы, отравления и некоторые другие последствия воздействия внешних причин	76,8	81,1	83,2	87,3	61,6
COVID-19	-	-	-	-	4,2

Здравоохранение

Продолжение

	2016	2017	2018	2019	2020
На 1000 детей					
Все болезни	1700,8	1673,3	1649,7	1633,6	1383,6
из них:					
некоторые инфекционные и паразитарные болезни	56,2	42,8	48,8	40,1	25,0
новообразования	4,3	3,8	4,2	4,0	2,8
болезни крови, кроветворных органов и отдельные нарушения, вовлекающие иммунный механизм	8,8	8,9	8,7	8,6	6,2
болезни эндокринной системы, расстройства питания и нарушения обмена веществ	16,9	13,1	15,3	15,3	12,6
болезни нервной системы	51,7	50,0	51,4	46,0	35,5
болезни глаза и его придаточного аппарата	49,5	46,9	51,4	37,4	30,5
болезни уха и сосцевидного отростка	39,8	39,1	35,6	33,2	24,3
болезни системы кровообращения	9,3	8,6	9,0	7,7	5,3
болезни органов дыхания	1143,9	1129,8	1097,6	1120,6	997,0
болезни органов пищеварения	77,8	80,2	74,8	71,4	58,5
болезни кожи и подкожной клетчатки	41,9	41,9	37,2	37,9	23,5
болезни костно-мышечной системы и соединительной ткани	30,1	33,0	34,0	32,1	23,3
болезни мочеполовой системы	28,1	26,7	28,0	26,2	20,4
врожденные аномалии (пороки развития), деформации и хромосомные нарушения	5,3	5,1	5,9	6,5	5,1
травмы, отравления и некоторые другие последствия воздействия внешних причин	115,2	120,3	123,1	129,5	91,8
COVID-19	-	-	-	-	6,2

6.11 Заболеваемость отдельными инфекционными болезнями(по данным территориального управления Роспотребнадзора
по Ростовской области; число зарегистрированных случаев заболевания)

	2016	2017	2018	2019	2020
Всего, случаев					
Острые кишечные инфекции – всего	16879	17308	18055	16371	9163
в том числе:					
острые кишечные инфекции, вызванные неустановленными инфекционными возбудителями, а также пищевые токсикоинфекции неустановленной этиологии	11476	10594	11330	10819	7398
острые кишечные инфекции, вызванные установленными бактериальными вирусными возбудителями, а также пищевые токсикоинфекции установленной этиологии	4842	6055	6180	5282	1632
бактериальная дизентерия	561	659	545	270	133
Брюшной тиф и паратифы А,В,С	-	-	-	1	-
Сальмонеллезные инфекции	642	804	781	977	420
Скарлатина	345	458	482	496	203
Дифтерия	-	-	-	-	-
Коклюш	25	42	71	72	16
Столбняк	-	-	-	2	-
Корь	5	16	49	21	1
Ветряная оспа	13122	17530	17724	12233	7579
Острые инфекции верхних дыхательных путей множественной или неуточненной локализации	655871	558345	540341	509621	606221
Грипп	877	286	177	658	385
Вирусные гепатиты (острые и хронические заболевания)	1012	1319	1213	978	345
Генерализованные формы менингококковой инфекции ¹	5	7	8	7	3
Педикулез	831	612	647	657	462
Чесотка	469	418	295	267	200

	2016	2017	2018	2019	2020
На 100 000 населения					
Острые кишечные инфекции – всего	398,7	409,6	428,7	389,8	218,7
в том числе:					
острые кишечные инфекции, вызванные неустановленными инфекционными возбудителями, а также пищевые токсикоинфекции неустановленной этиологии	271,1	250,7	269,0	257,6	176,6
острые кишечные инфекции, вызванные установленными бактериальными вирусными возбудителями, а также пищевые токсикоинфекции установленной этиологии	114,4	143,3	146,7	125,8	39,0
бактериальная дизентерия	13,3	15,6	12,9	6,4	3,2
Брюшной тиф и паратифы А,В,С	-	-	-	0,02	-
Сальмонеллезные инфекции	15,2	19,0	18,5	23,3	10,0
Скарлатина	8,1	10,8	11,4	11,8	4,8
Дифтерия	-	-	-	-	-
Коклюш	0,6	1,0	1,7	1,7	0,4
Столбняк	-	-	-	0,05	-
Корь	0,1	0,4	1,2	0,5	0,02
Ветряная оспа	309,9	414,8	420,9	291,3	180,9
Острые инфекции верхних дыхательных путей множественной или неуточненной локализации	15491,8	13212,4	12830,5	12133,6	14469,5
Грипп	20,7	6,8	4,2	15,7	9,2
Вирусные гепатиты (острые и хронические заболевания)	23,9	31,2	28,8	23,3	8,2
Генерализованные формы менингококковой инфекции ¹	0,1	0,2	0,2	0,2	0,1
Педикулез	19,6	14,5	15,4	15,6	11,0
Чесотка	11,1	9,9	7,0	6,4	4,8

¹ До 2020 года - менингококковая инфекция.

6.12 Заболеваемость злокачественными новообразованиями

	2016	2017	2018	2019	2020
--	------	------	------	------	------

Зарегистрировано заболеваний у пациентов с впервые в жизни установленным диагнозом:

всего, человек	15071	16258	16627	16402	13657
на 100 000 населения	356	385	395	391	326

Численность пациентов, состоящих на учете в лечебно-профилактических организациях:

всего, человек	114691	120727	120142	125331	126249
на 100 000 населения	2711	2861	2859	2986	3019

6.13 Заболеваемость активным туберкулезом

	2016	2017	2018	2019	2020
--	------	------	------	------	------

Выявлено пациентов с диагнозом активного туберкулеза, установленным впервые в жизни:

всего, человек	1691	1712	1476	1297	1060
на 100 000 населения	39,9	40,5	35,0	30,9	25,3

в том числе с диагнозом туберкулеза органов дыхания:

всего, человек	1645	1660	1455	1275	1038
на 100 000 населения	38,9	39,3	34,5	30,4	24,8

Численность пациентов, состоящих на учете в лечебно-профилактических организациях, с диагнозом активный туберкулез (на конец года):

всего, человек	6766	5562	4858	3987	3462
на 100 000 населения	159,9	131,8	115,6	95,0	82,8

6.14 Заболеваемость болезнями, передаваемыми преимущественно половым путем

	2016	2017	2018	2019	2020
--	------	------	------	------	------

Выявлено пациентов с
впервые в жизни
установленным диагнозом:

сифилис

всего, человек	701	518	587	542	346
на 100 000 населения	16,6	12,3	13,9	12,9	8,3

гонококковая инфекция

всего, человек	327	228	202	170	170
на 100 000 населения	7,7	5,4	4,8	4,0	4,1

в том числе:

острая

всего, человек	327	228	202	170	170
на 100 000 населения	7,7	5,4	4,8	4,0	4,1

осложненная

всего, человек	-	-	-	-	-
на 100 000 населения	-	-	-	-	-

Численность пациентов,
состоящих на учете в
лечебно-профилактических
организациях, с диагнозом
сифилис:

всего, человек	2942	2665	2793	2686	2153
на 100 000 населения	69,5	63,1	66,5	64,0	51,5

6.15 Заболеваемость психическими расстройствами и расстройствами поведения

	2016	2017	2018	2019	2020
--	------	------	------	------	------

Взято под наблюдение
пациентов с впервые
в жизни установленным
диагнозом:

всего, человек	984	1037	1030	1308	888
на 100 000 населения	23,2	24,5	24,5	31,1	21,2

Обратилось пациентов
за консультативно-лечебной
помощью:

всего, человек	8216	8024	8870	10834	9287
на 100 000 населения	194,1	189,9	210,6	257,9	221,7

Численность пациентов,
состоящих на учете в
лечебно-профилактических
организациях:

всего, человек	54996	53366	52131	51884	50916
на 100 000 населения	1299,7	1264,5	1240,5	1236,0	1217,7

Численность пациентов,
которым оказывается
консультативно-лечебная
помощь:

всего, человек	40711	42663	42688	44165	44576
на 100 000 населения	962,1	1010,9	1015,8	1052,1	1066,0

**6.16 Заболеваемость психическими расстройствами
и расстройствами поведения, связанными с употреблением
психоактивных веществ**

	2016	2017	2018	2019	2020
--	------	------	------	------	------

Взято под наблюдение
пациентов с впервые
в жизни установленным
диагнозом:

алкоголизм и алкогольные
психозы

всего, человек	1575	1298	1249	1256	973
на 100 000 населения	37,2	30,7	29,7	29,9	23,2

наркомания и токсикомания

всего, человек	407	419	461	382	314
на 100 000 населения	9,6	9,9	10,9	9,1	7,5

Численность пациентов,
состоящих на учете в
лечебно-профилактических
организациях, с диагнозом:

алкоголизм и алкогольные
психозы

всего, человек	44462	42187	40362	38604	36320
на 100 000 населения	1050,8	999,6	960,5	919,6	868,6

наркомания и токсикомания

всего, человек	9379	9044	8762	8330	8118
на 100 000 населения	221,7	214,3	208,5	198,4	194,1

КУЛЬТУРА, ТУРИЗМ И ОТДЫХ

7

Культура

Туризм и отдых

Культура

7.1	Основные показатели культуры	226
7.2	Показатели работы общедоступных библиотек	227
7.3	Охват населения телевизионным и радиовещанием	228

Туризм и отдых

7.4	Санаторно-курортные организации, организации отдыха	231
7.5	Детские оздоровительные организации	232
7.6	Организации отдыха и оздоровления детей	233
7.7	Гостиницы и аналогичные средства размещения	234
7.8	Основные показатели деятельности туристских фирм	234
7.9	Численность туристов, обслуженных туристскими фирмами в 2020 году	235
7.10	Число спортивных сооружений	237
7.11	Развитие массовых видов спорта	238

Культура

Раздел содержит статистическую информацию о деятельности учреждений культуры и искусства, приведённую по данным Министерства культуры Российской Федерации.

К числу **общедоступных (публичных) библиотек** отнесены библиотеки, имеющие универсальные книжные фонды и удовлетворяющие массовые запросы населения на литературу. При организациях, учреждениях, профессиональных образовательных организациях и образовательных организациях высшего образования имеются также научные, учебные, технические и другие специальные библиотеки. Учет таких библиотек осуществляется путем проведения переписей, последняя проведена в 2011 году.

К числу **организаций культурно-досугового типа** отнесены клубы, дворцы и дома культуры, центры культуры и досуга; дома интеллигенции, книги, кино, эстетического воспитания детей, женщин, молодёжи, пенсионеров; музыкальной культуры, технического творчества; национальные культурные центры; центры традиционной культуры; дома ремёсел и фольклора; культурно-спортивные и социально-культурные комплексы и др.

Охват населения телевизионным и радиовещанием оценивается как удельный вес численности населения, обеспеченного приемом телевизионных и радиовещательных программ, в общей численности населения.

7.1 Основные показатели культуры¹
(на конец года)

	2016	2017	2018	2019	2020
Число профессиональных театров	8	8	9	9	9
Численность зрителей, тыс. чел.	667,9	696,7	735,7	774,2	411,5
в среднем на 1000 населения	157,7	164,7	174,3	184,2	98,0
Число музеев	43	43	43	43	43
Число посещений музеев:					
тыс.	1600,8	1594,7	1509,0	1566,2	864,1
в среднем на 1000 населения	378,1	377,4	358,3	372,8	206,2
Число организаций культурно-досугового типа	1270	1257	1241	1229	1221
Число общедоступных библиотек²	950	1034	1032	1030	1022
Библиотечный фонд ² :					
млн экз.	22,5	23,1	21,9	21,7	21,4
в среднем на 1000 населения, тыс. экз.	5,3	5,5	5,2	5,2	5,1

¹ Данные Министерства культуры РФ (по организациям, относящимся к сфере ведения Минкультуры России).

² Начиная с 2019 года, данные предоставляются с учетом библиотек – структурных подразделений других организаций культуры.

7.2 Показатели работы общедоступных библиотек^{1,2}
(на конец года)

	2016	2017	2018	2019	2020
Библиотечный фонд, млн экз.	22,5	23,1	21,9	21,7	21,4
Всего зарегистрированных пользователей, тыс. чел.	1547,3	1571,7	1576,9	1605,3	1495,9
Выдано экземпляров, млн экз.	34,1	35,2	35,2	35,6	29,3
Число экземпляров в среднем на одну библиотеку, тыс. экз.	23,6	22,4	21,2	21,0	20,9
Число экземпляров в среднем на одного пользователя, экз.	14,5	14,7	13,9	13,5	14,3
Численность зарегистрированных пользователей в среднем на одну библиотеку, тыс. чел.	1,6	1,5	1,5	1,6	1,5
Число выданных экземпляров в среднем на одного пользователя, экз.	22,1	22,4	22,3	22,2	19,6

¹ Данные Министерства культуры РФ (по организациям, относящимся к сфере ведения Минкультуры России).

² Начиная с 2019 года, данные предоставляются с учетом библиотек – структурных подразделений других организаций культуры.

7.3 Охват населения телевизионным и радиовещанием¹
(на конец года; в процентах от общей численности населения)

	2016	2017	2018	2019	2020
Имеют возможность принимать одну телевизионную программу наземного цифрового эфирного телевидения	-	98,4	99,7	99,4	99,4
Имеют возможность принимать радиопрограммы:					
Радио России	77,0	76,9	80,5	80,5	80,7
Маяк	41,9	41,8	48,6	48,6	55,6
Вести FM	41,9	54,2	54,4	54,5	55,6

¹ По данным Росстата, сформированным на основании информации Минцифры России.

Туризм и отдых

В раздел включены статистические данные о сети учреждений отдыха и туризма.

Сведения о гостиницах и аналогичных средствах размещения, санаторно-курортных организациях, организациях отдыха и туристских фирмах представляются с учетом сведений физических лиц, осуществляющих предпринимательскую деятельность без образования юридического лица (индивидуальных предпринимателей).

Санатории и пансионаты с лечением – лечебно-профилактические организации, оснащенные койками и предоставляющие комплекс санаторно-оздоровительных и рекреационных услуг с использованием преимущественно природных факторов (климат, минеральные воды, грязи) и физиотерапевтических средств, диеты и режима.

Дома отдыха, базы отдыха, кемпинги и другие организации отдыха – организации, предназначенные для отдыха, в которых отдыхающим на определенный срок предоставляются услуги размещения и питания, или только размещения, а также услуги по организации досуга и развлечений. Такие организации могут функционировать в течение круглого года (круглогодичные) или в течение сезона (сезонные).

Гостиницы и аналогичные средства размещения – организации, представляющие помещение для временного проживания (гостиницы, мотели, хостелы и другие организации гостиничного типа).

Информация по **организациям отдыха и оздоровления детей** с 2018 года сформирована по данным, предоставленным юридическими лицами (кроме субъектов малого предпринимательства) всех форм собственности и ведомственной принадлежности, оказывающими услуги по организации отдыха и оздоровлению детей за летний период (май-сентябрь, до 2018 г. – июнь-август) по месту фактического осуществления отдыха и оздоровления детей, до 2018 года – по месту нахождения юридического лица.

Под **туристской деятельностью** понимается туроператорская и турагентская деятельность, а также иная деятельность по организации путешествий.

Туроператорская деятельность – деятельность по формированию, продвижению и реализации туристского продукта, осуществляемая юридическим лицом (туроператор).

Турагентская деятельность – деятельность по продвижению и реализации туристского продукта, осуществляемая юридическим лицом или индивидуальным предпринимателем (турагент).

Туристский продукт – комплекс услуг по перевозке и размещению, оказываемых за общую цену (независимо от включения в общую цену стоимости экскурсионного обслуживания и (или) других услуг) по договору о реализации туристского продукта.

Турист – лицо, посещающее страну (место) временного пребывания в лечебно-оздоровительных, рекреационных, познавательных, физкультурно-спортивных, профессионально-деловых, религиозных и иных целях без занятия деятельностью, связанной с получением дохода от источников в стране (месте) временного пребывания, на период от 24 часов до 6 месяцев подряд или осуществляющее не менее одной ночёвки в стране (месте) временного пребывания.

К численности занимающихся в спортивных секциях и группах отнесены занимающиеся всех возрастных категорий в спортивных школах всех видов; секциях, группах, кружках при образовательных учреждениях; спортивных клубах учреждений, предприятий, организаций; физкультурно-спортивных клубах по месту жительства и др.

**7.4 Санаторно-курортные организации,
организации отдыха¹**
(на конец года)

	2016	2017	2018	2019	2020
Число санаториев (включая пансионаты с лечением)	8	6	6	5	5
в них коек ²	1280	1055	1015	905	699
Размещено лиц за год, тыс. чел.	6,6	5,7	4,6	4,6	2,9
Из числа санаториев, число детских санаториев	4	2	2	2	2
в них коек ²	500	275	275	275	40
Размещено лиц за год, тыс. чел.	2,8	1,5	1,4	1,3	1,1
Число санаториев-профилакториев	9	7	7	8	7
в них коек ²	820	546	546	568	480
Размещено лиц за год, тыс. чел.	11,8	8,2	6,1	16,2	6,1
Число домов отдыха	1	1	1	3	2
в них мест ²	250	80	60	338	262
Размещено лиц за год, тыс. чел.	0,3	0,1	0,1	7,0	4,0
Число баз отдыха, кемпингов и других организаций отдыха	101	105	107	98	65
в них мест ²	6837	7543	7705	6593	5851
Размещено лиц за год, тыс. чел.	72,6	84,8	75,1	64,3	52,6

¹ Данные сформированы с учетом оценки по полному кругу хозяйствующих субъектов.

² По состоянию на месяц (день) их максимального развертывания.

7.5 Детские оздоровительные организации
(без субъектов малого предпринимательства)

	2016	2017
Число детских оздоровительных организаций (лагерей) – всего	901	889
из них:		
загородные оздоровительные стационарные	35	27
оздоровительные с дневным пребыванием детей в период каникул	835	835
санаторно-оздоровительные круглогодичного действия	19	16
Численность детей, отдохнувших в них за лето – всего, человек	118969	107900
из них в организациях (лагерях):		
загородных оздоровительных стационарных	24559	18911
оздоровительных с дневным пребыванием детей в период каникул	56433	54615
санаторно-оздоровительных круглогодичного действия	37584	33922

7.6 Организации отдыха и оздоровления детей
(без субъектов малого предпринимательства)

	2018	2019	2020
Число организаций отдыха и оздоровления детей – всего, единиц	809	811	742
в том числе:			
самостоятельные организации (юридические лица)	801	809	741
число головных подразделений юридического лица и территориально обособленные подразделения (ТОСП)	8	2	1
из общего числа организаций:			
круглогодичного функционирования стационарного типа	10	2	1
сезонного функционирования стационарного типа	795	805	741
сезонного функционирования палаточного типа	4	4	-
Численность детей, отдохнувших в них за лето – всего, человек	60352	62001	52024
в том числе в организациях:			
круглогодичного функционирования стационарного типа	1249	874	350
сезонного функционирования стационарного типа	58693	60696	51674
сезонного функционирования палаточного типа	410	431	-
Численность работников организаций отдыха и оздоровления детей, человек	10803	9421	9724

7.7 Гостиницы и аналогичные средства размещения¹

	Число организаций	Число мест в них, ед.	Численность размещенных лиц, тыс. чел.
2016	399	17468	812,0
2017	441	18994	962,9
2018	503	21479	1151,2
2019	500	21414	1158,8
2020	433	19878	757,1

¹ Данные сформированы с учетом оценки по полному кругу хозяйствующих субъектов.

7.8 Основные показатели деятельности туристских фирм¹

	2016	2017	2018	2019	2020
Число туристских фирм (на конец года) – всего	268	267	322	315	291
в том числе занимались:					
туроператорской деятельностью	14	10	17	9	7
туроператорской и турагентской деятельностью	30	42	45	47	31
турагентской деятельностью	210	215	260	259	253
только экскурсионной деятельностью	14	... ²	... ²	... ²	... ²
Среднесписочная численность работников (без внешних совместителей и работников несписочного состава), человек	788	841	... ²	... ²	... ²
Число реализованных населению турпакетов – всего, тыс.	46,4	58,2	85,0	100,4	39,9
из них гражданам России:					
по территории России	24,2	25,0	24,5	37,9	28,4
по зарубежным странам	22,3	33,1	60,2	62,4	11,5
Стоимость реализованных населению турпакетов – всего, млн руб.	2979,3	3679,8	5586,7	7007,6	2794,3
из них гражданам России:					
по территории России	1008,3	1114,9	990,0	1398,5	1219,6
по зарубежным странам	1968,0	2562,3	4581,3	5607,9	1574,7

¹ Данные сформированы с учетом оценки по полному кругу хозяйствующих субъектов.

² Показатель исключен из федерального статистического наблюдения.

**7.9 Численность туристов,
обслуженных туристскими фирмами¹
в 2020 году
(человек)**

	Отправлено (граждане России)		Принято (граждане других стран)	
	всего	в % к итогу	всего	в % к итогу
Обслужено туристов – всего	81310	100	-	-
в том числе по странам:				
Российская Федерация	56274	69,2	x	x
страны СНГ	30	0,0	-	-
Австрия	34	0,0	-	-
Андорра	25	0,0	-	-
Болгария	7	0,0	-	-
Бразилия	15	0,0	-	-
Великобритания	7	0,0	-	-
Венгрия	6	0,0	-	-
Вьетнам	76	0,1	-	-
Германия	61	0,1	-	-
Греция	249	0,3	-	-
Грузия	6	0,0	-	-
Доминиканская Республика	149	0,2	-	-
Египет	20	0,0	-	-
Израиль	25	0,0	-	-
Индия	310	0,4	-	-
Индонезия	13	0,0	-	-
Испания	151	0,2	-	-
Италия	149	0,2	-	-
Кипр	67	0,1	-	-
Китай	163	0,2	-	-
Куба	176	0,2	-	-

Продолжение

	Отправлено (граждане России)		Принято (граждане других стран)	
	всего	в % к итогу	всего	в % к итогу
Мальдивы	504	0,6	-	-
Мексика	51	0,1	-	-
ОАЭ	1409	1,7	-	-
Польша	4	0,0	-	-
Португалия	13	0,0	-	-
США	8	0,0	-	-
Таиланд	1175	1,4	-	-
Танзания	1039	1,3	-	-
Тунис	20	0,0	-	-
Турция	17273	21,2	-	-
Франция	66	0,1	-	-
Чешская Республика	523	0,6	-	-
Швейцария	32	0,0	-	-
Другие страны	1180	1,5	-	-

¹ Данные сформированы с учетом оценки по полному кругу хозяйствующих субъектов.

7.10 Число спортивных сооружений
(единиц)

	2016	2017	2018	2019	2020
Стадионы с трибунами на 1,5 тыс. мест и более	55	56	56	56	56
Спортивные залы	1785	1819	1838	1870	1896
Плавательные бассейны	149	157	163	164	164
Плоскостные спортивные сооружения (площадки и поля)	5908	5915	6002	6031	6117

В 2020 году действовало 10701 спортивное сооружение.

7.11 Развитие массовых видов спорта

	Всего	в том числе по видам спорта:			
		футбол	волейбол	баскетбол	легкая атлетика

Численность занимающихся в спортивных секциях и группах – всего, чел.

2016	707761	111101	66811	44503	44165
2017	773918	113682	66263	44769	48256
2018	854263	125722	70298	47945	51914
2019	896292	132486	74842	49591	43574
2020	916393	137875	76126	49450	51899

из их числа:

женщины

2016	224776	2126	26381	14680	18294
2017	252150	2755	26953	15267	19809
2018	282070	3338	29513	15800	21339
2019	303170	2862	34256	17574	20024
2020	316405	3159	33651	18351	24140

Численность инвалидов, занимающихся физической культурой и спортом, чел.

2016	9551	491	318	484	889
2017	17633	780	266	666	1561
2018	23547	1047	266	950	2691
2019	20366	1439	186	868	2711
2020	18866	1358	182	795	1893

	в том числе по видам спорта:			
	плавание	настольный теннис	спортивный туризм	спортивная гимнастика

Численность занимающихся в спортивных секциях и группах – всего, чел.

2016	46420	29605	8793	4356
2017	49281	31256	9412	4194
2018	58675	33753	9863	4395
2019	58204	36725	10545	4379
2020	57214	35603	11215	4076

из их числа:

женщины

2016	21518	10611	3639	2301
2017	22871	12203	3753	2191
2018	27969	13508	4151	2324
2019	29352	13735	4333	2323
2020	29240	13252	5017	2200

Численность инвалидов, занимающихся физической культурой и спортом, чел.

2016	1158	805	-	-
2017	3063	1420	9	-
2018	2985	1899	9	-
2019	3169	1915	-	10
2020	2945	1743	18	24

**ОХРАНА
ОКРУЖАЮЩЕЙ
СРЕДЫ**

8

8.1	Основные показатели, характеризующие воздействие хозяйственной деятельности на окружающую среду и природные ресурсы	244
8.2	Земельная площадь	245
8.3	Площадь и запас лесонасаждений	246
8.4	Проведение лесовосстановительных работ в лесном хозяйстве	246
8.5	Охрана и защита лесов	246
8.6	Использование пресной воды	247
8.7	Объем оборотной и последовательно используемой воды	247
8.8	Инвестиции в основной капитал, направленные на охрану окружающей среды и рациональное использование природных ресурсов	248
8.9	Ввод в действие мощностей по охране от загрязнения водных ресурсов и атмосферного воздуха	248

В разделе содержатся данные по охране окружающей среды: водных и лесных ресурсов.

Забор воды из природных водных объектов для пользования – объем изъятия водных ресурсов из поверхностных (включая моря) водоемов и подземных горизонтов с целью дальнейшего потребления воды. В общий объем забора входят используемые шахтно-рудничные воды, получаемые при добыче полезных ископаемых.

В этот показатель не включается объем пропуска воды через гидроузлы для производства электроэнергии, шлюзования судов, пропуска рыбы, поддержания судоходных глубин и др. Не учитывается объем забора транзитной воды для подачи в крупные каналы.

Оборотное и последовательное использование воды – объем экономии забора свежей воды за счет применения системы оборотного и повторного водоснабжения, включая использование сточной и коллекторно-дренажной воды. К оборотному использованию не относится расход воды в системах коммунального и производственного теплоснабжения.

Доля (уровень) оборотной и последовательно используемой воды в общем объеме потребления на производственные нужды рассчитывается как отношение оборотной и последовательно используемой воды к объемам этой воды и водопотребления на производственные нужды (без потребностей сельского хозяйства).

Использование воды на производственные нужды (исключая нужды сельского хозяйства) – объем водопотребления для технических (технологических) целей в промышленном производстве, на транспорте, в строительстве и других видах экономической деятельности, включая объем свежей воды, поступающей на подпитку систем оборотного водоснабжения. В целях сопоставимости данных за ряд лет сюда включены также объемы воды, использованной в прудовом хозяйстве и некоторых других целях.

Использование воды на хозяйственно-питьевые нужды – объем водопотребления для удовлетворения всех бытовых и коммунальных нужд населения (в том числе работающих на предприятиях). В него включается вода, использованная на полив улиц и др.

Использование воды на орошение, обводнение и сельскохозяйственное водоснабжение включает объем воды, поданной для вегетационных поливов, влагозарядки, обводнения пастбищ, нужд животноводства и ряда других целей, включая хозяйственно-питьевые нужды сельского населения. Объемы воды, подаваемой на хозяйственно-питьевые нужды сельского населения, учитываются только по централизованным водопроводам.

Лесовосстановление – проведение мероприятий по восстановлению лесов на вырубках, гарях, пустырях, прогалинах и иных бывших под лесом площадях. Лесовосстановление включает посадку, посев леса и содействие естественному возобновлению.

8.1 Основные показатели, характеризующие воздействие хозяйственной деятельности на окружающую среду и природные ресурсы

	2016	2017	2018	2019	2020
Забор воды из природных водных объектов для использования, млн куб. м	3077	3412	3558	3216	2923
Сброс загрязненных сточных вод, млн куб. м	258,3	216,1	197,9	201,9	188,0
Лесовосстановление, га	1145	1200	1200	1861	1500

8.2 Земельная площадь¹

(на начало года)

	2017	2018	2019	2020	2021
--	------	------	------	------	------

Тыс. га

Всего земель (территория)	10096,7	10096,7	10096,7	10096,7	10096,7
Земли, используемые земледельцами и землепользователями, занимающимися сельскохозяйственным производством	8833,9	8867,0	8865,3	8863,7	8863,1
Земли запаса и лесного фонда	488,2	454,0	453,6	453,6	453,6
Земли прочих землепользователей	774,6	775,7	777,8	779,4	780,0

В процентах

Всего земель (территория)	100	100	100	100	100
Земли, используемые земледельцами и землепользователями, занимающимися сельскохозяйственным производством	87,5	87,8	87,8	87,8	87,8
Земли запаса и лесного фонда	4,8	4,5	4,5	4,5	4,5
Земли прочих землепользователей	7,7	7,7	7,7	7,7	7,7

¹ По данным Управления Росреестра Ростовской области.

8.3 Площадь и запас лесонасаждений

(по данным учета на 1 января)

	2017	2018	2019	2020	2021
Покрытая лесом площадь, тыс. га	245,8	237,2	245,2	237,6	237,3
Общий запас лесонасаждений, млн куб. м	18,5	18,4	18,8	18,3	18,2

8.4 Проведение лесовосстановительных работ в лесном хозяйстве

(в лесах государственного значения)

	2016	2017	2018	2019	2020
Лесовосстановление, га	1145	1200	1200	1861	1500
в том числе посадка и посев леса	1145	1200	1200	1300	1300
из них на гарях	27	21	-	-	2
Ввод молодняка в категорию ценных древесных насаждений, га	659	615	435	1295	539

В 2020 году рубки ухода за лесом осуществлялись на территории 711 га.

8.5 Охрана и защита лесов

	2016	2017	2018	2019	2020
Защита лесов от вредителей и болезней химическим методом, тыс. га	0,6	... ¹	... ¹	... ¹	... ¹

По состоянию на 1 ноября

(в лесах государственного значения)

Число лесных пожаров	2	12	13	-	27
Лесная площадь, пройденная пожарами, га	1	4836	89	-	2354
Расходы по тушению пожаров, тыс. руб.	-	5028,4	822,4	-	5645,6

¹ С 2017 года данные показатели в органах статистики не разрабатываются.

8.6 Использование пресной воды

	2016	2017	2018	2019	2020
--	------	------	------	------	------

Млн куб. м

Всего	2214	2367	2396	2207	2133
в том числе:					
на орошение и сельскохозяйственное водоснабжение	686	764	711	750	719
на производственные нужды	1067	1157	1160	1062	932
на хозяйственно-бытовые нужды	192	184	180	152	180
другие нужды	269	262	345	243	302

В процентах

Всего	100	100	100	100	100
в том числе:					
на орошение и сельскохозяйственное водоснабжение	31,0	32,3	29,7	34,0	33,7
на производственные нужды	48,2	48,9	48,4	48,1	43,7
на хозяйственно-бытовые нужды	8,7	7,8	7,5	6,9	8,4
другие нужды	12,1	11,0	14,4	11,0	14,2

Общий объем забранной воды для использования из природных водных объектов составил в 2020 году 2923,3 млн куб. метров.

8.7 Объем оборотной и последовательно используемой воды

(включая использование сточных и коллекторно-дренажных вод)

	2016	2017	2018	2019	2020
--	------	------	------	------	------

Всего, млн куб. м	5184,7	4991,7	6159,3	6606,3	6585,9
-------------------	--------	--------	--------	--------	--------

**8.8 Инвестиции в основной капитал,
направленные на охрану окружающей среды и
рациональное использование природных ресурсов**
(в фактически действовавших ценах; млн рублей)

	2016	2017	2018	2019	2020
Инвестиции в основной капитал – всего	555,2	1059,5	1001,3	511,2	843,7
в том числе на:					
охрану атмосферного воздуха	57,0	57,3	76,1	125,5	162,6
охрану и рациональное использование водных ресурсов	432,1	988,8	540,0	25,0	418,0
охрану и рациональное использование земель	48,5	1,1	0,1	-	-
другие мероприятия	17,6	12,3	385,1	360,7	263,1

**8.9 Ввод в действие мощностей по охране от загрязнения
водных ресурсов и атмосферного воздуха**

	2016	2017	2018	2019	2020
Сооружения для очистки сточных вод, тыс. куб. м воды в сутки	-	1,13	-	0,16	24,19
Системы оборотного водоснабжения, тыс. куб. м воды в сутки	-	316,01	-	-	-
Установки для улавливания и обезвреживания вредных веществ из отходящих газов, тыс. куб. м газа в час	-	2,00	9,72	54,0	182,0
Создание защитных лесных насаждений, га	-	-	-	-	-

Общая сумма затрат на охрану окружающей среды и рациональное использование природных ресурсов составила в 2020 году 8628,4 млн рублей, из них 843,7 млн рублей – инвестиции в основной капитал и 7784,7 млн рублей – текущие затраты предприятий.

**МАКРОЭКОНОМИЧЕСКИЕ
ПОКАЗАТЕЛИ**

9

9.1	Объем и динамика валового регионального продукта	254
9.2	Валовой региональный продукт по видам экономической деятельности	255
9.3	Структура валового регионального продукта по видам экономической деятельности	257
9.4	Индексы физического объема валовой добавленной стоимости по видам экономической деятельности в 2016 году	258
9.5	Индексы физического объема валовой добавленной стоимости по видам экономической деятельности в 2017-2019 годах	259
9.6	Расходы на конечное потребление	260
9.7	Фактическое конечное потребление домашних хозяйств	261
9.8	Формирование валового регионального продукта методом образования доходов	262
9.9	Структура формирования валового регионального продукта методом образования доходов	262
9.10	Основные фонды	263
9.11	Показатели баланса основных фондов	264
9.12	Основные фонды по «чистым» видам экономической деятельности	265
9.13	Степень износа основных фондов по «чистым» видам экономической деятельности	269
9.14	Распределение основных фондов по полной учетной стоимости по «чистым» видам экономической деятельности	270
9.15	Коэффициенты обновления и ликвидации основных фондов по «чистым» видам экономической деятельности	272
9.16	Состояние отдельных видов основных фондов крупных и средних коммерческих организаций	274

В данном разделе публикуются региональные показатели системы национальных счетов и основных фондов.

На региональном уровне разрабатываются:

- валовой региональный продукт (валовая добавленная стоимость) в основных ценах;
- отдельные элементы счета образования доходов.

Валовой региональный продукт (валовая добавленная стоимость в основных ценах) представляет собой стоимость товаров и услуг, произведенных для конечного использования. Валовой региональный продукт (ВРП) рассчитывается производственным методом как разница между выпуском и промежуточным потреблением.

В настоящей публикации приводятся данные о валовом региональном продукте (ВРП) за 2016-2019 годы в основных текущих ценах, при этом сведения рассчитаны в структуре новой версии Общероссийского классификатора видов экономической деятельности (ОКВЭД2). Показатели динамического ряда о ВРП, начиная с 2016 года, содержат изменения, связанные с внедрением международной методологии оценки жилищных услуг, производимых и потребляемых собственниками жилья; оценкой потребления основного капитала, исходя из его текущей рыночной стоимости.

ВРП в основных ценах представляет собой сумму добавленных стоимостей в основных ценах по видам экономической деятельности. Основная цена – цена, получаемая производителем за единицу товара или услуги, без налогов на продукты, но включая субсидии на продукты.

Важнейшим показателем, характеризующим конечное использование товаров и услуг на территории региона, является показатель **«фактическое конечное потребление домашних хозяйств»**. Домашние хозяйства потребляют продукты и услуги за счет собственных доходов, а также нерыночные индивидуальные услуги здравоохранения, образования, культуры и др. за счет средств государства и некоммерческих организаций, передаваемых домашним хозяйствам в виде социальных трансфертов в натуральной форме. В силу значительных межрегиональных потоков трудовых ресурсов и населения показатели потребления домашних хозяйств рассчитываются, исходя из географических границ территории региона.

В целях отражения стоимостной структуры ВРП с точки зрения **образования доходов** в настоящем сборнике приводятся данные об оплате труда наемным работникам, валовой прибыли экономики и валовом смешанном доходе и чистых налогах на производство.

Основные фонды составляют важнейшую часть национального богатства страны. Основные фонды – это произведенные активы, предназначенные для использования в течение длительного времени (свыше 12 месяцев) для производства товаров, оказания рыночных и нерыночных услуг, управленческих нужд организации, либо для представления другим организациям за плату во временное владение и пользование или во временное пользование. К основным средствам относятся: здания, сооружения, рабочие и силовые машины и оборудование, измерительные и регулирующие приборы и устройства, вычислительная техника, транспортные средства, инструмент, производственный и хозяйственный инвентарь и принадлежности, рабочий, продуктивный и племенной скот, многолетние насаждения, внутрихозяйственные дороги и прочие соответствующие объекты.

В составе основных фондов учтены основные фонды, расположенные на территории области, организаций – юридических лиц и филиалов всех форм собственности, а также основные фонды, находящиеся в собственности физических лиц. В составе этих фондов учтены жилые дома, основные фонды личного, подсобного и фермерского хозяйства (хозяйственные постройки, многолетние насаждения, рабочий и продуктивный скот, сельскохозяйственная техника), а также основные фонды индивидуальных предпринимателей, занимающихся промышленными видами деятельности, грузовыми и пассажирскими перевозками, торговлей.

Данные о наличии основных фондов приводятся по **полной учетной стоимости**. Она равна сумме учитываемых в бухгалтерских балансах организаций остаточной балансовой стоимости основных фондов и величины накопленного износа. Эта стоимость отражает наличие основных фондов без учета постепенной утраты их потребительских свойств в процессе эксплуатации.

Остаточная балансовая стоимость основных фондов, учитываемая в бухгалтерских балансах организаций, отражает постепенную утрату их потребительских свойств в размере накопленного износа.

Полная учетная и остаточная балансовая стоимость основных фондов учитывается, как правило, в смешанных ценах, так как часть инвентарных объектов отражается в балансах организаций по восстановительной стоимости на момент последней проведенной переоценки, а другая часть, не проходившая переоценок, – в ценах приобретения.

Аналогичные стоимостные показатели рассчитываются по основным фондам, состоящим в собственности физических лиц.

Переоценка основных фондов – изменение полной учетной и остаточной балансовой стоимости основных фондов с целью устранения их смешанной оценки в ценах разных периодов и определения их реальной восстановительной стоимости. Полная восстановительная стоимость основных фондов – это полная стоимость затрат на замену имеющихся основных фондов аналогичными им

новыми объектами, определенных по ценам и тарифам, существующим на дату переоценки. Остаточная восстановительная стоимость – это полная восстановительная стоимость, уменьшенная на величину накопленного износа, также пересчитанного в цены, существующие на дату переоценки.

Степень износа основных фондов – отношение накопленного к определенной дате износа имеющихся основных фондов (разницы их полной учетной и остаточной балансовой стоимости) к полной учетной стоимости этих основных фондов на ту же дату, в процентах.

Износ основных фондов – это частичная или полная утрата основными фондами потребительских свойств и стоимости в процессе эксплуатации, под воздействием сил природы и вследствие технического прогресса. Нормы и методы начисления износа определяются порядком бухгалтерского, налогового и статистического учета.

Коэффициент обновления основных фондов – это отношение основных фондов, введенных в действие в течение года, к их наличию на конец года, в процентах. Этот показатель отражает удельный вес новых (введенных за год) основных фондов в их общем объеме.

С 1 января 2017 года осуществлен переход на применение в статистической практике новой версии Общероссийского классификатора видов экономической деятельности ОК 029-2014 (КДЕС Ред.2). В связи с этим в состав публикуемых таблиц были внесены соответствующие изменения по видам экономической деятельности. Данные по ранее действующим классификаторам опубликованы в предыдущем издании.

**9.1 Объем и динамика
валового регионального продукта¹**
(в текущих ценах)

	2016	2017	2018	2019
Валовой региональный продукт в основных ценах, млн рублей	1375107,4	1441723,3	1548222,9	1637748,1
Валовой региональный продукт (в сопоставимых ценах), в % к предыдущему году	103,2	102,5	102,2	101,8
Индекс-дефлятор валового регионального продукта, в % к предыдущему году	112,1	102,3	105,1	103,9
Производство валового регионального продукта в основных ценах на душу населения, рублей	324802,1	341163,4	367627,9	389933,4

¹ Здесь и далее данные за 2016-2019 гг. приведены в соответствии с новой версией Общероссийского классификатора видов экономической деятельности, при этом сведения динамического ряда, начиная с 2016 года, содержат изменения, связанные с внедрением международной методологии оценки жилищных услуг, производимых и потребляемых собственниками жилья; оценкой потребления основного капитала, исходя из его текущей рыночной стоимости.

**9.2 Валовой региональный продукт
по видам экономической деятельности**
(в текущих ценах; млн рублей)

	2016	2017	2018	2019
ВРП (валовая добавленная стоимость) в основных ценах	1375107,4	1441723,3	1548222,9	1637748,1
в том числе:				
сельское, лесное хозяйство, охота, рыболовство и рыбоводство	159411,6	143519,3	147928,3	175976,2
добыча полезных ископаемых	11152,7	16117,2	17083,0	19501,1
обрабатывающие производства	254961,5	277817,7	299062,1	288146,5
обеспечение электрической энергией, газом и паром; кондиционирование воздуха	57700,7	59226,5	64894,4	70754,9
водоснабжение; водоотведение, организация сбора и утилизации отходов, деятельность по ликвидации загрязнений	10620,8	12162,9	14740,9	11917,9
строительство	97840,8	104684,8	84061,1	105307,3
торговля оптовая и розничная; ремонт автотранспортных средств и мотоциклов	232122,6	240574,3	260699,8	260811,0
транспортировка и хранение	87549,8	96527,9	113574,2	118311,2
деятельность гостиниц и предприятий общественного питания	15995,6	17258,7	20000,1	21377,6
деятельность в области информации и связи	26795,9	28845,4	32442,6	34102,7
деятельность финансовая и страховая	2830,7	2551,3	3864,4	2812,5
деятельность по операциям с недвижимым имуществом	167524,4	175942,1	188170,6	206445,0
деятельность профессиональная, научная и техническая	36523,5	37442,3	41408,3	39304,1
деятельность административная и сопутствующие дополнительные услуги	21882,3	22120,9	25044,8	28255,5

Макроэкономические показатели

Продолжение

	2016	2017	2018	2019
государственное управление и обеспечение военной безопасности; социальное обеспечение	82646,2	83593,1	88571,7	96257,8
образование	37795,7	46082,0	52725,9	56857,5
деятельность в области здравоохранения и социальных услуг	56451,9	61688,3	74913,1	79171,3
деятельность в области культуры, спорта, организации досуга и развлечений	7727,5	8274,4	10855,4	13687,9
предоставление прочих видов услуг	7573,2	7294,3	8182,3	8750,0

9.3 Структура валового регионального продукта по видам экономической деятельности

(в текущих ценах; в процентах к итогу)

	2016	2017	2018	2019
ВРП (валовая добавленная стоимость) в основных ценах	100	100	100	100
в том числе:				
сельское, лесное хозяйство, охота, рыболовство и рыбоводство	11,6	10,0	9,6	10,7
добыча полезных ископаемых	0,8	1,1	1,1	1,2
обрабатывающие производства	18,5	19,3	19,4	17,7
обеспечение электрической энергией, газом и паром; кондиционирование воздуха	4,2	4,1	4,2	4,3
водоснабжение; водоотведение, организация сбора и утилизации отходов, деятельность по ликвидации загрязнений	0,8	0,8	1,0	0,7
строительство	7,1	7,3	5,4	6,4
торговля оптовая и розничная; ремонт автотранспортных средств и мотоциклов	16,9	16,7	16,8	16,0
транспортировка и хранение	6,4	6,7	7,3	7,2
деятельность гостиниц и предприятий общественного питания	1,2	1,2	1,3	1,3
деятельность в области информации и связи	1,9	2,0	2,1	2,1
деятельность финансовая и страховая	0,2	0,2	0,2	0,2
деятельность по операциям с недвижимым имуществом	12,2	12,2	12,2	12,6
деятельность профессиональная, научная и техническая	2,7	2,6	2,7	2,4
деятельность административная и сопутствующие дополнительные услуги	1,6	1,5	1,6	1,7
государственное управление и обеспечение военной безопасности; социальное обеспечение	6,0	5,8	5,7	5,9
образование	2,7	3,2	3,4	3,5
деятельность в области здравоохранения и социальных услуг	4,1	4,3	4,8	4,8
деятельность в области культуры, спорта, организации досуга и развлечений	0,6	0,6	0,7	0,8
предоставление прочих видов услуг	0,6	0,5	0,5	0,5

**9.4 Индексы физического объема
валовой добавленной стоимости
по видам экономической деятельности
в 2016 году**

(в процентах к предыдущему году)

	2016
ВРП (валовая добавленная стоимость) в основных ценах	103,2
в том числе:	
Сельское хозяйство, охота и лесное хозяйство	113,8
Рыболовство, рыбоводство	95,4
Добыча полезных ископаемых	88,1
Обрабатывающие производства	118,2
Производство и распределение электроэнергии, газа и воды	111,0
Строительство	90,0
Оптовая и розничная торговля; ремонт автотранспортных средств, мотоциклов, бытовых изделий и предметов личного пользования	101,1
Гостиницы и рестораны	100,6
Транспорт и связь	97,5
Финансовая деятельность	96,2
Операции с недвижимым имуществом, аренда и предоставление услуг	96,0
Государственное управление и обеспечение военной безопасности; обязательное социальное обеспечение	91,8
Образование	91,6
Здравоохранение и предоставление социальных услуг	94,0
Предоставление прочих коммунальных, социальных и персональных услуг	101,2

**9.5 Индексы физического объема
валовой добавленной стоимости
по видам экономической деятельности в 2017-2019 годах**
(в процентах к предыдущему году)

	2017	2018	2019
ВРП (валовая добавленная стоимость) в основных ценах	102,5	102,2	101,8
в том числе:			
сельское, лесное хозяйство, охота, рыболовство и рыбоводство	101,3	92,8	109,9
добыча полезных ископаемых	121,2	98,9	99,2
обрабатывающие производства	106,2	107,3	96,4
обеспечение электрической энергией, газом и паром; кондиционирование воздуха	101,3	108,4	102,9
водоснабжение; водоотведение, организация сбора и утилизации отходов, деятельность по ликвидации загрязнений	109,5	105,5	80,3
строительство	104,8	77,3	119,4
торговля оптовая и розничная; ремонт автотранспортных средств и мотоциклов	99,3	103,0	102,6
транспортировка и хранение	99,9	110,1	101,5
деятельность гостиниц и предприятий общественного питания	104,1	109,1	101,0
деятельность в области информации и связи	102,7	102,3	100,1
деятельность финансовая и страховая	86,7	140,3	69,1
деятельность по операциям с недвижимым имуществом	102,9	107,1	101,5
деятельность профессиональная, научная и техническая	95,7	106,1	91,9
деятельность административная и сопутствующие дополнительные услуги	100,0	108,1	107,1
государственное управление и обеспечение военной безопасности; социальное обеспечение	100,5	101,6	98,8
образование	108,8	101,2	100,2
деятельность в области здравоохранения и социальных услуг	103,4	100,2	98,6
деятельность в области культуры, спорта, организации досуга и развлечений	98,3	108,4	118,1
предоставление прочих видов услуг	98,0	105,1	104,9

9.6 Расходы на конечное потребление

(в текущих ценах)

	2016	2017	2018	2019
--	------	------	------	------

Млн рублей

Расходы на конечное потребление	1492919,1	1561685,9	1655370,9	1711525,2
в том числе:				
расходы на конечное потребление домашних хозяйств	1198776,4	1250330,1	1312079,7	1342425,4
расходы на конечное потребление государственных учреждений, оказывающих индивидуальные услуги, и некоммерческих организаций, обслуживающих домашние хозяйства	127214,6	137177,6	158686,4	174560,3
расходы на конечное потребление государственных учреждений, оказывающих коллективные услуги	166928,0	174178,2	184604,9	194539,5

в процентах к итогу

Расходы на конечное потребление	100	100	100	100
в том числе:				
расходы на конечное потребление домашних хозяйств	80,3	80,1	79,3	78,4
расходы на конечное потребление государственных учреждений, оказывающих индивидуальные услуги, и некоммерческих организаций, обслуживающих домашние хозяйства	8,5	8,8	9,6	10,2
расходы на конечное потребление государственных учреждений, оказывающих коллективные услуги	11,2	11,2	11,2	11,4

9.7 Фактическое конечное потребление домашних хозяйств
(в текущих ценах)

	Всего, млн руб.	в том числе за счет		На душу населения, руб.
		расходов домашних хозяйств	социальных трансфертов, представляемых государственными учреждениями и некоммерческими организациями, обслуживающими домашние хозяйства	
2016	1325991,0	1198776,4	127214,6	313200,7
2017	1387507,7	1250330,1	137177,6	328334,0
2018	1470766,0	1312079,7	158686,4	349235,6
2019	1516985,7	1342425,4	174560,3	361181,0

Структура фактического конечного потребления
(в процентах к итогу)

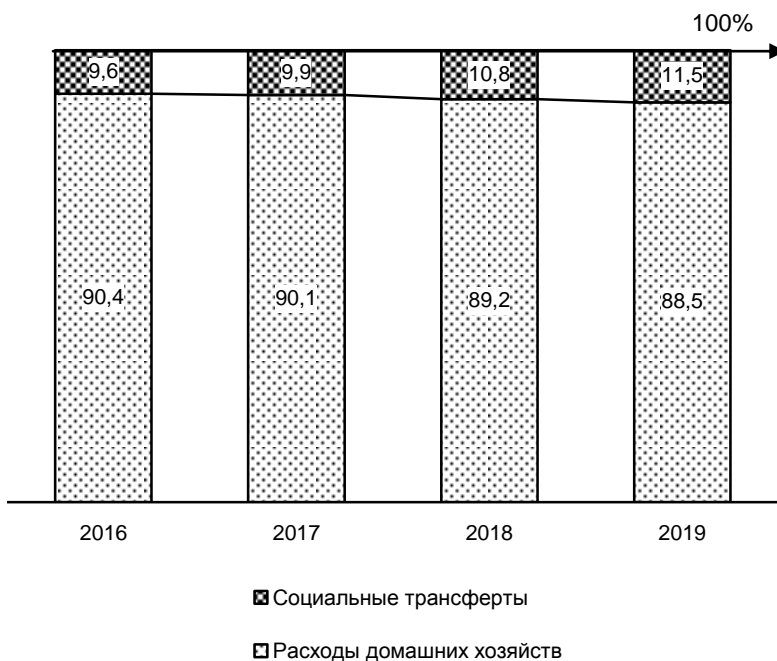

**9.8 Формирование валового регионального продукта
методом образования доходов**
(в текущих ценах; млн рублей)

	2016	2017	2018	2019
Валовой региональный продукт в основных ценах	1375107,4	1441723,3	1548222,9	1637748,1
в том числе:				
оплата труда наемных работников	525346,6	554251,3	602467,9	629336,4
другие чистые налоги на производство	24445,6	25136,1	27885,3	25804,8
валовая прибыль экономики и валовые смешанные доходы	825315,2	862335,9	917869,7	982606,9

**9.9 Структура формирования
валового регионального продукта
методом образования доходов**
(в текущих ценах; в процентах к итогу)

	2016	2017	2018	2019
Валовой региональный продукт в основных ценах	100	100	100	100
в том числе:				
оплата труда наемных работников	38,2	38,4	38,9	38,4
другие чистые налоги на производство	1,8	1,7	1,8	1,6
валовая прибыль экономики и валовые смешанные доходы	60,0	59,9	59,3	60,0

9.10 Основные фонды¹
(на конец года)

	По полной учетной стоимости, млн руб.	По остаточной балансовой стоимости, млн руб.	Степень износа, в %
2016	2583782	1505416	41,7
2017	2786870	1615503	42,0
2018	3049823	1792964	41,2
2019 ²	6831010	4302772	37,0
2020 ³	7018721	4285370	38,9

¹ Здесь и далее существенное увеличение основных фондов по полной учетной и остаточной балансовой стоимости начиная с 2019 года по сравнению с предыдущими периодами обусловлено изменением методологического подхода к определению стоимости жилищного фонда, находящегося в собственности граждан: для расчета используется кадастровая стоимость строений, зданий, сооружений, определяемая органами Росреестра (ранее – инвентаризационная стоимость).

² Утвержденные данные.

³ Оценка.

9.11 Показатели баланса основных фондов
(млн рублей)

	По полной учетной стоимости				
	2016	2017	2018	2019 ¹	2020 ²
Наличие основных фондов на начало года	2350693	2578407	2781654	6543950	6797513
Поступило за отчетный год – всего	294564	358392	433259	447943	338562
в том числе:					
ввод в действие новых основных фондов	196111	227674	341362	329385	278747
поступило основных фондов из прочих источников	98453	130718	91897	118558	59815
Выбыло за отчетный год – всего	115612	150390	170128	163410	118596
в том числе:					
ликвидировано основных фондов	15253	29933	16908	20596	14965
выбыло основных фондов по прочим причинам	100359	120457	153220	142814	103631
Наличие основных фондов на конец года	2583782	2786870	3049823	6831010	7018721
	По остаточной балансовой стоимости				
	2016	2017	2018	2019 ¹	2020 ²
Наличие основных фондов на начало года	1383217	1499463	1607361	4166083	4245213
Наличие основных фондов на конец года	1505416	1615503	1792964	4302772	4285370

¹ Утвержденные данные.

² Оценка.

9.12 Основные фонды
по «чистым» видам экономической деятельности
 (на конец года; млн рублей)

	По полной учетной стоимости			
	2017	2018	2019 ¹	2020 ²
Всего основных фондов	2786870	3049823	6831010	7018721
в том числе по видам экономической деятельности:				
сельское, лесное хозяйство, охота, рыболовство и рыбоводство	185734	211535	186496	190014
добыча полезных ископаемых	42025	46488	47636	48341
обрабатывающие производства	320615	355250	366654	367134
обеспечение электрической энергией, газом и паром; кондиционирование воздуха	433439	507828	516159	564832
водоснабжение; водоотведение, организация сбора и утилизации отходов, деятельность по ликвидации загрязнений	60608	66807	63466	64921
строительство	28773	44664	46164	48973
торговля оптовая и розничная; ремонт автотранспортных средств и мотоциклов	122773	133917	153764	163176
транспортировка и хранение	620555	715128	730365	751729
деятельность гостиниц и предприятий общественного питания	16917	15341	15391	15573
деятельность в области информации и связи	89008	97186	98690	103606
деятельность финансовая и страховая	26746	28055	31923	33331
деятельность по операциям с недвижимым имуществом	436058	451112	4134255	4193920
деятельность профессиональная, научная и техническая	22526	30441	30863	32093
деятельность административная и сопутствующие дополнительные услуги	45942	58659	71142	72077

Макроэкономические показатели

Продолжение

	По полной учетной стоимости			
	2017	2018	2019 ¹	2020 ²
государственное управление и обеспечение военной безопасности; социальное обеспечение	164259	104863	118589	127763
образование	82575	87404	96051	104563
деятельность в области здравоохранения и социальных услуг	61410	64736	71375	81542
деятельность в области культуры, спорта, организации досуга и развлечений	21741	26277	47937	50303
предоставление прочих видов услуг	5166	4132	4090	4830

	По остаточной балансовой стоимости			
	2017	2018	2019 ¹	2020 ²
Всего основных фондов	1615503	1792964	4302772	4285370
в том числе по видам экономической деятельности:				
сельское, лесное хозяйство, охота, рыболовство и рыбоводство	103379	117983	100379	96765
добыча полезных ископаемых	15220	18720	19152	15186
обрабатывающие производства	176508	189529	183207	165278
обеспечение электрической энергией, газом и паром; кондиционирование воздуха	266957	331980	324512	348789
водоснабжение; водоотведение, организация сбора и утилизации отходов, деятельность по ликвидации загрязнений	33994	38106	35946	36155
строительство	13035	21513	19036	22969
торговля оптовая и розничная; ремонт автотранспортных средств и мотоциклов	73828	81722	93635	89037
транспортировка и хранение	341490	406123	400890	374692
деятельность гостиниц и предприятий общественного питания	11426	8351	8094	7663
деятельность в области информации и связи	31261	31906	32979	31560
деятельность финансовая и страховая	15887	17879	20980	18366
деятельность по операциям с недвижимым имуществом	326719	341534	2832680	2853838
деятельность профессиональная, научная и техническая	10924	15799	16225	14954
деятельность административная и сопутствующие дополнительные услуги	25217	35694	42297	39471

	По остаточной балансовой стоимости			
	2017	2018	2019 ¹	2020 ²
государственное управление и обеспечение военной безопасности; социальное обеспечение	90301	50665	56222	63928
образование	40041	44479	51364	43554
деятельность в области здравоохранения и социальных услуг	25813	26189	30305	28920
деятельность в области культуры, спорта, организации досуга и развлечений	10233	12196	32848	31938
предоставление прочих видов услуг	3270	2596	2015	2307

¹ Утвержденные данные.

² Оценка.

**9.13 Степень износа основных фондов
по «чистым» видам экономической деятельности**
(на конец года; процентов)

	2017	2018	2019 ¹	2020 ²
Всего основных фондов	42,0	41,2	37,0	38,9
в том числе по видам экономической деятельности:				
сельское, лесное хозяйство, охота, рыболовство и рыбоводство	44,3	44,2	46,2	49,1
добыча полезных ископаемых	63,8	59,7	59,8	68,6
обрабатывающие производства	45,0	46,7	50,0	55,0
обеспечение электрической энергией, газом и паром; кондиционирование воздуха	38,4	34,6	37,1	38,3
водоснабжение; водоотведение, организация сбора и утилизации отходов, деятельность по ликвидации загрязнений	43,9	43,0	43,4	44,3
строительство	54,7	51,8	58,8	53,1
торговля оптовая и розничная; ремонт автотранспортных средств и мотоциклов	39,9	39,0	39,1	45,4
транспортировка и хранение	45,0	43,2	45,1	50,2
деятельность гостиниц и предприятий общественного питания	32,5	45,6	47,4	50,8
деятельность в области информации и связи	64,9	67,2	66,6	69,5
деятельность финансовая и страховая	40,6	36,3	34,3	44,9
деятельность по операциям с недвижимым имуществом	25,1	24,3	31,5	32,0
деятельность профессиональная, научная и техническая	51,5	48,1	47,4	53,4
деятельность административная и сопутствующие дополнительные услуги	45,1	39,2	40,6	45,2
государственное управление и обеспечение военной безопасности; социальное обеспечение	45,0	51,7	52,6	50,0
образование	51,5	49,1	46,5	58,4
деятельность в области здравоохранения и социальных услуг	58,0	59,5	57,5	64,5
деятельность в области культуры, спорта, организации досуга и развлечений	52,9	53,6	31,5	36,5
предоставление прочих видов услуг	36,7	37,2	50,7	52,2

¹ Утвержденные данные.

² Оценка.

9.14 Распределение основных фондов по полной учетной стоимости по «чистым» видам экономической деятельности
(в процентах к итогу)

	2017		2018	
	на начало года	на конец года	на начало года	на конец года
Всего основных фондов	100,0	100,0	100,0	100,0
в том числе:				
сельское, лесное хозяйство, охота, рыболовство и рыбоводство	6,7	6,7	7,0	6,9
добыча полезных ископаемых	1,5	1,5	1,6	1,5
обрабатывающие производства	11,4	11,5	11,9	11,7
обеспечение электрической энергией, газом и паром; кондиционирование воздуха	15,7	15,5	14,7	16,7
водоснабжение; водоотведение, организация сбора и утилизации отходов, деятельность по ликвидации загрязнений	2,2	2,2	2,1	2,2
строительство	1,1	1,0	1,0	1,5
торговля оптовая и розничная; ремонт автотранспортных средств и мотоциклов	4,2	4,4	4,4	4,4
транспортировка и хранение	21,8	22,3	22,5	23,5
деятельность гостиниц и предприятий общественного питания	0,6	0,6	0,6	0,5
деятельность в области информации и связи	3,3	3,2	3,3	3,2
деятельность финансовая и страховая	1,0	1,0	0,9	0,9
деятельность по операциям с недвижимым имуществом	16,1	15,6	15,5	14,8
деятельность профессиональная, научная и техническая	0,8	0,8	0,9	1,0
деятельность административная и сопутствующие дополнительные услуги	1,7	1,6	1,7	1,9
государственное управление и обеспечение военной безопасности; социальное обеспечение	5,7	5,9	5,7	3,4
образование	2,9	3,0	2,9	2,9
деятельность в области здравоохранения и социальных услуг	2,3	2,2	2,2	2,1
деятельность в области культуры, спорта, организации досуга и развлечений	0,8	0,8	0,8	0,9
предоставление прочих видов услуг	0,2	0,2	0,2	0,1

Продолжение

	2019 ¹		2020 ²	
	на начало года	на конец года	на начало года	на конец года
Всего основных фондов	100,0	100,0	100,0	100,0
в том числе:				
сельское, лесное хозяйство, охота, рыболовство и рыбоводство	2,8	2,8	2,7	2,7
добыча полезных ископаемых	0,7	0,7	0,7	0,7
обрабатывающие производства	5,4	5,4	5,2	5,2
обеспечение электрической энергией, газом и паром; кондиционирование воздуха	7,7	7,7	7,6	8,0
водоснабжение; водоотведение, организация сбора и утилизации отходов, деятельность по ликвидации загрязнений	0,9	0,9	0,9	0,9
строительство	0,7	0,7	0,8	0,7
торговля оптовая и розничная; ремонт автотранспортных средств и мотоциклов	2,2	2,2	2,3	2,3
транспортировка и хранение	10,8	10,8	10,8	10,7
деятельность гостиниц и предприятий общественного питания	0,2	0,2	0,2	0,2
деятельность в области информации и связи	1,5	1,5	1,5	1,5
деятельность финансовая и страховая	0,5	0,5	0,5	0,5
деятельность по операциям с недвижимым имуществом	60,7	60,7	60,4	59,8
деятельность профессиональная, научная и техническая	0,5	0,5	0,4	0,5
деятельность административная и сопутствующие дополнительные услуги	1,0	1,0	1,0	1,0
государственное управление и обеспечение военной безопасности; социальное обеспечение	1,6	1,6	1,7	1,8
образование	1,4	1,4	1,5	1,5
деятельность в области здравоохранения и социальных услуг	1,0	1,0	1,1	1,2
деятельность в области культуры, спорта, организации досуга и развлечений	0,4	0,4	0,7	0,7
предоставление прочих видов услуг	0,1	0,1	0,1	0,1

¹ Утвержденные данные.

² Оценка.

**9.15 Коэффициенты обновления и ликвидации основных фондов
по «чистым» видам экономической деятельности**
(в среднегодовых ценах)

	Коэффициент обновления в % к наличию основных фондов на конец года			
	2017	2018	2019 ¹	2020 ²
Всего	8,2	11,2	4,8	4,0
в том числе по видам экономической деятельности:				
сельское, лесное хозяйство, охота, рыболовство и рыбоводство	9,6	10,5	8,1	5,6
добыча полезных ископаемых	9,1	9,7	5,7	6,0
обрабатывающие производства	10,4	7,9	6,6	8,0
обеспечение электрической энергией, газом и паром; кондиционирование воздуха	6,8	19,5	2,1	8,3
водоснабжение; водоотведение, организация сбора и утилизации отходов, деятельность по ликвидации загрязнений	3,4	8,0	4,1	2,5
строительство	7,1	39,0	5,3	7,5
торговля оптовая и розничная; ремонт автотранспортных средств и мотоциклов	9,9	9,7	13,1	9,7
транспортировка и хранение	9,0	11,7	4,7	3,6
деятельность гостиниц и предприятий общественного питания	2,9	10,2	5,8	3,5
деятельность в области информации и связи	19,8	6,8	8,3	7,7
деятельность финансовая и страховая	5,4	10,4	14,1	15,7
деятельность по операциям с недвижимым имуществом	4,6	4,6	3,9	2,1
деятельность профессиональная, научная и техническая	9,7	19,5	8,3	10,3
деятельность административная и сопутствующие дополнительные услуги	4,4	19,1	2,7	2,0
государственное управление и обеспечение военной безопасности; социальное обеспечение	11,3	9,5	5,0	11,8
образование	4,9	4,1	6,2	5,2
деятельность в области здравоохранения и социальных услуг	6,2	6,2	8,8	12,3
деятельность в области культуры, спорта, организации досуга и развлечений	6,2	8,2	36,8	5,7
предоставление прочих видов услуг	5,4	3,0	3,0	3,2

	Коэффициент ликвидации в % к наличию основных фондов на начало года			
	2017	2018	2019 ¹	2020 ²
Всего	1,2	0,6	0,3	0,2
в том числе по видам экономической деятельности:				
сельское, лесное хозяйство, охота, рыболовство и рыбоводство	1,7	2,3	1,1	1,1
добыча полезных ископаемых	1,8	1,1	3,1	0,5
обрабатывающие производства	1,0	0,6	0,7	0,6
обеспечение электрической энергией, газом и паром; кондиционирование воздуха	0,2	0,3	0,1	0,1
водоснабжение; водоотведение, организация сбора и утилизации отходов, деятельность по ликвидации загрязнений	0,2	0,3	0,3	0,2
строительство	2,2	1,2	0,9	0,9
торговля оптовая и розничная; ремонт автотранспортных средств и мотоциклов	0,8	0,5	1,4	0,7
транспортировка и хранение	0,3	0,2	0,3	0,2
деятельность гостиниц и предприятий общественного питания	0,8	4,6	0,2	0,2
деятельность в области информации и связи	16,9	1,5	3,9	3,0
деятельность финансовая и страховая	5,3	2,0	2,0	2,8
деятельность по операциям с недвижимым имуществом	0,2	0,2	0,0	0,0
деятельность профессиональная, научная и техническая	1,3	1,4	3,7	0,9
деятельность административная и сопутствующие дополнительные услуги	0,4	0,1	0,1	0,1
государственное управление и обеспечение военной безопасности; социальное обеспечение	0,8	0,3	0,7	0,6
образование	0,4	0,4	1,0	0,3
деятельность в области здравоохранения и социальных услуг	0,9	1,9	2,4	1,8
деятельность в области культуры, спорта, организации досуга и развлечений	0,3	0,3	0,3	0,2
предоставление прочих видов услуг	0,6	0,8	0,6	0,5

¹ Утвержденные данные.² Оценка.

**9.16 Состояние отдельных видов основных фондов
крупных и средних коммерческих организаций**
(на конец года; процентов)

	Степень износа			
	2017	2018	2019	2020
Все основные фонды	43,2	42,2	44,7	46,2
из них:				
здания	22,0	21,9	24,2	26,3
сооружения	40,7	39,6	41,2	43,0
машины и оборудование	53,9	53,1	56,7	56,7
транспортные средства	51,8	48,3	49,8	51,4
Основные фонды по организациям с основным видом экономической деятельности:				
сельское, лесное хозяйство, охота, рыболовство и рыбоводство	44,8	43,5	46,3	47,6
из них:				
здания	29,0	27,4	29,7	31,6
сооружения	35,8	34,9	34,0	33,6
машины и оборудование	54,5	54,6	58,3	59,1
транспортные средства	56,4	57,3	61,2	61,8
добыча полезных ископаемых	56,9	57,2	60,7	62,2
из них:				
здания	32,0	36,0	39,9	40,8
сооружения	42,2	43,7	44,7	46,4
машины и оборудование	77,0	72,2	80,3	82,5
транспортные средства	72,7	74,9	64,1	57,1
обрабатывающие производства	45,1	48,2	51,5	52,3
из них:				
здания	23,1	25,0	27,0	28,3
сооружения	37,0	40,3	44,0	45,4
машины и оборудование	55,1	59,3	62,1	61,9
транспортные средства	55,9	44,6	57,3	57,5

	Степень износа			
	2017	2018	2019	2020
обеспечение электрической энергией, газом и паром; кондиционирование воздуха	31,8	29,0	32,2	32,6
из них:				
здания	16,8	14,9	17,5	19,9
сооружения	33,4	31,9	33,4	34,8
машины и оборудование	37,3	33,9	38,6	37,0
транспортные средства	70,2	66,6	65,8	65,1
водоснабжение; водоотведение, организация сбора и утилизации отходов, деятельность по ликвидации загрязнений	46,9	43,3	44,6	45,0
из них:				
здания	32,7	27,7	31,4	34,0
сооружения	38,9	36,0	37,2	36,8
машины и оборудование	69,7	71,0	72,0	75,8
транспортные средства	65,4	67,2	63,1	58,9
строительство	30,3	67,3	61,6	55,3
из них:				
здания	5,8	54,3	37,0	25,0
сооружения	22,8	60,8	49,5	41,3
машины и оборудование	52,0	70,4	68,8	61,5
транспортные средства	60,5	68,4	65,2	60,0
торговля оптовая и розничная; ремонт автотранспортных средств и мотоциклов	48,4	51,0	52,8	55,2
из них:				
здания	26,9	30,0	31,2	35,0
сооружения	47,1	50,1	52,6	55,7
машины и оборудование	64,3	67,3	70,7	72,9
транспортные средства	44,9	37,5	28,6	28,5
транспортировка и хранение	43,0	37,8	41,0	42,6
из них:				
здания	27,5	19,8	24,0	24,8
сооружения	35,0	29,9	31,3	31,8
машины и оборудование	61,4	58,6	63,8	65,4
транспортные средства	48,0	47,0	51,7	56,3

	Степень износа			
	2017	2018	2019	2020
деятельность гостиниц и предприятий общественного питания	37,6	42,6	31,6	45,7
из них:				
здания	22,6	21,2	18,0	29,2
сооружения	52,6	53,7	56,3	48,9
машины и оборудование	56,4	48,9	34,1	50,0
транспортные средства	55,7	45,0	68,5	80,0
деятельность в области информации и связи	65,8	67,7	67,7	67,2
из них:				
здания	40,5	39,6	41,4	48,1
сооружения	62,6	62,6	63,1	60,8
машины и оборудование	67,8	70,5	70,7	70,6
транспортные средства	79,6	67,4	69,5	67,5
деятельность финансовая и страховая	43,8	39,7	41,5	32,0
из них:				
здания	20,3	17,6	19,1	22,8
сооружения	3,1	45,8	43,9	8,3
машины и оборудование	65,5	61,8	58,3	49,0
транспортные средства	52,6	37,0	41,8	41,8
деятельность по операциям с недвижимым имуществом	34,7	38,1	39,0	43,3
из них:				
здания	24,4	25,5	26,1	28,3
сооружения	35,2	48,4	49,7	46,7
машины и оборудование	63,3	64,4	63,9	66,2
транспортные средства	52,3	56,5	45,5	79,6
деятельность профессиональная, научная и техническая	47,6	24,0	27,8	49,3
из них:				
здания	19,1	14,3	16,8	17,0
сооружения	19,6	3,8	7,2	28,8
машины и оборудование	59,0	43,8	48,1	59,9
транспортные средства	64,5	66,4	64,9	59,7

	Степень износа			
	2017	2018	2019	2020
деятельность административная и сопутствующие дополнительные услуги	53,9	55,3	47,0	48,2
из них:				
здания	27,4	26,7	26,1	30,1
сооружения	42,5	43,6	39,9	52,3
машины и оборудование	67,2	68,6	65,6	69,1
транспортные средства	82,0	79,2	37,1	36,0
государственное управление и обеспечение военной безопасности; социальное обеспечение	50,7	59,8	65,1	65,2
из них:				
здания	34,6	34,8	53,1	88,4
сооружения	0,4	0,8	-	88,8
машины и оборудование	64,7	74,6	72,1	50,8
транспортные средства	49,0	58,8	62,3	70,0
образование	3,6	-	-	-
из них:				
здания	-	-	-	-
сооружения	-	-	-	-
машины и оборудование	-	-	-	-
транспортные средства	3,6	-	-	-
деятельность в области здравоохранения и социальных услуг	34,9	36,0	41,8	41,1
из них:				
здания	12,3	14,5	19,9	1,3
сооружения	61,8	57,7	62,8	64,2
машины и оборудование	53,1	51,0	60,8	56,1
транспортные средства	61,0	63,7	68,7	77,4
деятельность в области культуры, спорта, организации досуга и развлечений	54,8	49,8	38,6	38,9
из них:				
здания	38,1	36,1	32,1	42,0
сооружения	39,9	32,7	6,1	6,1
машины и оборудование	71,7	60,4	61,5	60,8
транспортные средства	65,2	65,5	62,6	53,3

Продолжение

	Удельный вес полностью изношенных основных фондов			
	2017	2018	2019	2020
Все основные фонды	15,1	15,1	16,5	17,2
из них:				
здания	2,0	2,2	2,4	2,2
сооружения	15,0	13,6	14,8	14,8
машины и оборудование	21,7	23,3	25,8	26,3
транспортные средства	14,1	13,2	13,2	14,8
Основные фонды по организациям с основным видом экономической деятельности:				
сельское, лесное хозяйство, охота, рыболовство и рыбоводство	10,9	11,7	13,4	14,2
из них:				
здания	2,8	3,0	2,6	2,6
сооружения	6,7	7,1	7,0	7,3
машины и оборудование	15,4	17,6	20,9	21,8
транспортные средства	18,2	18,6	20,7	21,5
добыча полезных ископаемых	23,0	21,1	19,6	22,2
из них:				
здания	7,9	7,4	7,6	7,8
сооружения	9,6	7,8	7,2	7,1
машины и оборудование	38,3	33,8	32,3	39,2
транспортные средства	51,0	45,9	39,9	30,1
обрабатывающие производства	13,2	14,8	17,4	20,5
из них:				
здания	1,8	2,1	2,2	2,3
сооружения	10,8	11,8	14,4	17,9
машины и оборудование	18,3	21,0	24,5	26,7
транспортные средства	17,0	15,2	23,0	25,7

	Удельный вес полностью изношенных основных фондов			
	2017	2018	2019	2020
обеспечение электрической энергией, газом и паром; кондиционирование воздуха	9,7	7,8	9,9	8,5
из них:				
здания	1,1	1,4	1,5	1,2
сооружения	10,4	6,7	10,3	7,9
машины и оборудование	13,1	11,7	13,7	12,0
транспортные средства	35,7	32,6	41,2	42,6
водоснабжение; водоотведение, организация сбора и утилизации отходов, деятельность по ликвидации загрязнений	16,9	14,1	14,8	18,7
из них:				
здания	5,2	3,8	4,4	6,9
сооружения	11,4	10,4	10,7	12,1
машины и оборудование	34,9	28,7	31,2	46,7
транспортные средства	29,5	36,4	34,4	31,3
строительство	11,7	31,5	34,2	27,9
из них:				
здания	1,4	12,3	21,5	6,8
сооружения	12,4	37,0	29,2	13,8
машины и оборудование	20,5	32,8	38,2	33
транспортные средства	22,5	33,0	36,4	32
торговля оптовая и розничная; ремонт автотранспортных средств и мотоциклов	24,7	25,5	24,6	25,1
из них:				
здания	2,8	2,9	2,3	2,6
сооружения	23,0	23,8	23,7	24,4
машины и оборудование	44,6	45,3	43,5	45,4
транспортные средства	11,2	10,4	8,9	6,4
транспортировка и хранение	12,4	10,7	12,5	12,9
из них:				
здания	6,0	4,0	5,2	4,8
сооружения	8,1	6,4	7,4	6,2
машины и оборудование	27,6	30,1	37,0	36,5
транспортные средства	10,8	9,3	9,1	12,9

	Удельный вес полностью изношенных основных фондов			
	2017	2018	2019	2020
деятельность гостиниц и предприятий общественного питания	9,8	12,8	3,7	15,5
из них:				
здания	0,8	1,8	1,7	8,1
сооружения	41,6	40,6	39,9	36,8
машины и оборудование	20,1	13,1	2,3	16,6
транспортные средства	26,8	24,5	32,5	44,4
деятельность в области информации и связи	23,3	35,3	38,4	39,0
из них:				
здания	4,2	6,0	6,2	8,1
сооружения	17,5	21,2	26,2	29,4
машины и оборудование	26,9	42,7	44,5	44,0
транспортные средства	50,2	47,2	46,4	47,6
деятельность финансовая и страховая	9,9	8,8	11,5	7,1
из них:				
здания	0,5	0,7	0,8	0,8
сооружения	0,4	10,1	15,1	0,1
машины и оборудование	24,9	20,0	26,2	20,1
транспортные средства	2,2	2,5	1,5	2,4
деятельность по операциям с недвижимым имуществом	5,1	9,2	9,8	14,1
из них:				
здания	0,9	1,2	1,3	1,1
сооружения	6,1	12,9	16,5	16,8
машины и оборудование	14,1	29,2	26,6	35,7
транспортные средства	18,8	20,3	14,0	35,2
деятельность профессиональная, научная и техническая	16,6	8,8	10,5	21,3
из них:				
здания	1,9	1,2	1,6	1,6
сооружения	4,4	0,4	0,5	4,5
машины и оборудование	20,9	17,7	21,7	28,5
транспортные средства	33,9	34,7	29,5	27,3

	Удельный вес полностью изношенных основных фондов			
	2017	2018	2019	2020
деятельность административная и сопутствующие дополнительные услуги	22,3	23,6	15,1	15,9
из них:				
здания	0,8	1,2	1,9	1,0
сооружения	12,0	12,6	11,9	20,4
машины и оборудование	34,0	36,0	26,9	33,0
транспортные средства	40,9	34,2	8,1	5,1
государственное управление и обеспечение военной безопасности; социальное обеспечение	9,3	12,9	-	24,0
из них:				
здания	0,0	0,0	-	77,9
сооружения	-	-	-	88,6
машины и оборудование	20,2	24,6	0,1	26,1
транспортные средства	5,1	9,1	-	20,2
деятельность в области здравоохранения и социальных услуг	5,4	5,2	11,9	8,1
из них:				
здания	0,5	0,6	0,2	0,5
сооружения	11,2	4,9	14,3	8,6
машины и оборудование	7,5	6,6	21,9	13,3
транспортные средства	26,3	34,8	35,8	38,3
деятельность в области культуры, спорта, организации досуга и развлечений	16,2	1,1	5,2	3,4
из них:				
здания	3,0	0,0	0,6	0,4
сооружения	2,2	4,7	1,1	0,2
машины и оборудование	35,2	8,3	43,2	38,1
транспортные средства	39,0	58,8	42,9	41,5

ПРЕДПРИЯТИЯ И ОРГАНИЗАЦИИ

10

*Общая характеристика предприятий
и организаций*

*Оборот организаций по видам
экономической деятельности*

Общая характеристика предприятий и организаций

10.1	Распределение предприятий и организаций по формам собственности	289
10.2	Распределение предприятий и организаций по видам экономической деятельности на 1 января 2021 года	291
10.3	Распределение предприятий и организаций по организационно-правовым формам	296
10.4	Оборот организаций по видам экономической деятельности	298

В разделе приводятся данные Статистического регистра хозяйствующих субъектов Федеральной службы государственной статистики (Статрегистр Росстата) о предприятиях и организациях Ростовской области. В основу формирования статистических данных положены сведения о государственной регистрации из Единого государственного реестра юридических лиц (ЕГРЮЛ), предоставляемые территориальным органом Федеральной налоговой службы по Ростовской области, данные о филиалах и представительствах иностранных юридических лиц, прошедших аккредитацию на территории Российской Федерации, а также сведения о хозяйствующих субъектах, не являющихся юридическими лицами, и не проходящих государственную регистрацию, но имеющих право осуществлять деятельность без образования юридического лица.

Общая характеристика предприятий и организаций

Совокупность данных о предприятиях и организациях упорядочена на основе применения общероссийских классификаторов технико-экономической и социальной информации, установленных в соответствии с законодательством в области технического регулирования, что обеспечивает статистический учет и однозначную идентификацию субъектов хозяйственной деятельности на всей территории Российской Федерации, и позволяет получить информацию о финансово-хозяйственной деятельности юридических лиц и их обособленных подразделений.

Признаками классификации являются: ведомственная принадлежность; административно-территориальное деление; виды экономической деятельности; форма собственности; организационно-правовая форма.

Полнота и достоверность информации о предприятиях и организациях обеспечивается во взаимодействии с органами, осуществляющими государственную регистрацию, органами исполнительной власти, а также юридическими лицами, создающими филиалы, представительства и другие обособленные подразделения.

К **хозяйствующим субъектам** относятся юридические лица всех организационно-правовых форм, установленных Гражданским кодексом Российской Федерации и федеральными законами, а также организации, осуществляющие свою деятельность без образования юридического лица, и индивидуальные предприниматели.

В соответствии с Гражданским Кодексом РФ юридическими лицами признаются организации, которые имеют в собственности, хозяйственном ведении или оперативном управлении обособленное имущество и отвечают по своим обязательствам этим имуществом;

имеют самостоятельный баланс или смету. Юридические лица, являющиеся **коммерческими корпоративными и коммерческими унитарными организациями**, могут создаваться в форме хозяйственных товариществ и обществ, производственных кооперативов, государственных и муниципальных унитарных предприятий. Юридические лица, являющиеся **некоммерческими корпоративными и некоммерческими унитарными организациями**, могут создаваться в форме потребительских кооперативов, общественных или религиозных организаций, учреждений, благотворительных и иных фондов, а также в других организационно-правовых формах (ассоциаций, некоммерческих партнерств, автономных некоммерческих организаций, товариществ собственников жилья и т.д.).

К хозяйствующим субъектам, **не являющимся юридическими лицами**, но имеющими право осуществлять свою деятельность без образования юридического лица, относятся паевые инвестиционные фонды, филиалы, представительства и другие обособленные подразделения юридических лиц, мировые судьи. К неюридическим лицам относятся также индивидуальные предприниматели и главы крестьянских (фермерских хозяйств), прошедшие государственную регистрацию в этом качестве.

Под **формой собственности** понимаются законодательно урегулированные имущественные отношения, характеризующие закрепление имущества за определенным собственником на праве собственности.

В Российской Федерации признаются частная, государственная, муниципальная и иные формы собственности. Формы собственности классифицируются в зависимости от типа собственника.

Российской собственностью является имущество, принадлежащее на праве собственности гражданам и юридическим лицам России, Российской Федерации, субъектам Российской Федерации и муниципальным образованиям.

Государственной собственностью является имущество, принадлежащее на праве собственности Российской Федерации и субъектам Российской Федерации.

Имущество, принадлежащее на праве собственности муниципальному образованию, является **муниципальной собственностью**.

Имущество, принадлежащее на праве собственности гражданам или юридическим лицам (за исключением отдельных видов имущества,

которое в соответствии с законом не может принадлежать гражданам или юридическим лицам) является **частной собственностью**.

Собственностью общественных и религиозных организаций (объединений) является имущество, принадлежащее им, и необходимое для материального обеспечения деятельности.

Собственностью иностранных юридических лиц, граждан и лиц без гражданства является имущество на территории Российской Федерации, принадлежащее на праве собственности иностранным юридическим лицам, иностранным гражданам и лицам без гражданства.

К группировке **прочие формы собственности** отнесены хозяйствующие субъекты, имущество которых основано на объединении имущества различных форм собственности.

Информация о **видах экономической деятельности** является составной частью данных государственной регистрации.

Начиная с 11 июля 2016 года при государственной регистрации используется Общероссийский классификатор видов экономической деятельности ОКВЭД2. По сравнению с классификатором ОКВЭД в ОКВЭД2 увеличена детализация видов экономической деятельности, что дает возможность производить сбор и обработку информации, необходимой для экономического анализа и принятия решений в макроэкономическом масштабе, обеспечивает сопоставимость информации по странам Европейского экономического сообщества.

Распределение по видам экономической деятельности осуществляется по коду, заявленному хозяйствующими субъектами при государственной регистрации в качестве основного.

Экономическая деятельность имеет место тогда, когда ресурсы (оборудование, рабочая сила, технологии, сырье, материалы, энергия, информационные ресурсы объединяются в производственный процесс, имеющий целью производство продукции (оказание услуг), и характеризуется затратами на производство, процессом производства и выпуском продукции (оказанием услуг).

В соответствии с международной практикой в ОКВЭД2 не делается различий по ведомственной подчиненности, между внутренней и внешней торговлей, коммерческими и некоммерческими видами экономической деятельности.

Классификатор видов экономической деятельности предназначен для решения основных задач, связанных со следующими вопросами:

классификацией и кодированием видов экономической деятельности, заявляемых хозяйствующими субъектами при регистрации;

определением основного и других фактически осуществляемых видов экономической деятельности;

разработкой нормативных правовых актов, касающихся государственного регулирования отдельных видов деятельности;

осуществлением государственного статистического наблюдения по видам деятельности за развитием экономических процессов;

подготовкой статистической информации для сопоставлений на международном уровне;

кодированием информации о видах экономической деятельности в информационных системах и ресурсах, едином государственном регистре предприятий и организаций, других информационных регистрах;

обеспечением потребностей органов государственной власти и управления в информации о видах экономической деятельности при решении аналитических задач.

Оборот организаций отражает их коммерческую деятельность. В оборот организаций включается стоимость отгруженных товаров собственного производства, выполненных собственными силами работ и услуг, а также выручка от продажи приобретенных на стороне товаров (без налога на добавленную стоимость, акцизов и других аналогичных платежей).

**10.1 Распределение предприятий и организаций
по формам собственности**
(на 1 января)

	2017	2018	2019	2020	2021
Единиц					
Всего	90595	87818	86543	82456	75575
в том числе по формам собственности:					
государственная	2319	2254	2031	1957	1881
муниципальная	5953	5671	5514	5453	5380
собственность общественных и религиозных организаций (объединений)	3403	3138	3048	2977	2895
частная	76258	73843	72945	69352	63063
собственность иностранных юридических лиц, граждан и лиц без гражданства	1225	1579	1718	1526	1302
прочие формы собственности	1437	1333	1287	1191	1054
В % к итогу					
Всего	100,0	100,0	100,0	100,0	100,0
в том числе по формам собственности:					
государственная	2,6	2,6	2,3	2,4	2,5
муниципальная	6,6	6,4	6,4	6,6	7,1
собственность общественных и религиозных организаций (объединений)	3,7	3,6	3,5	3,6	3,8
частная	84,2	84,1	84,3	84,1	83,4
собственность иностранных юридических лиц, граждан и лиц без гражданства	1,3	1,8	2,0	1,9	1,7
прочие формы собственности	1,6	1,5	1,5	1,4	1,4

Распределение предприятий и организаций по формам собственности

на 01.01.2021 г.

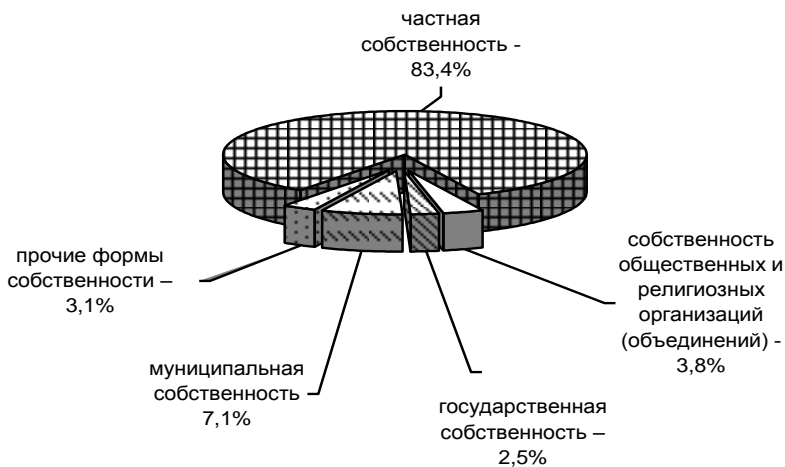

на 01.01.2020 г.

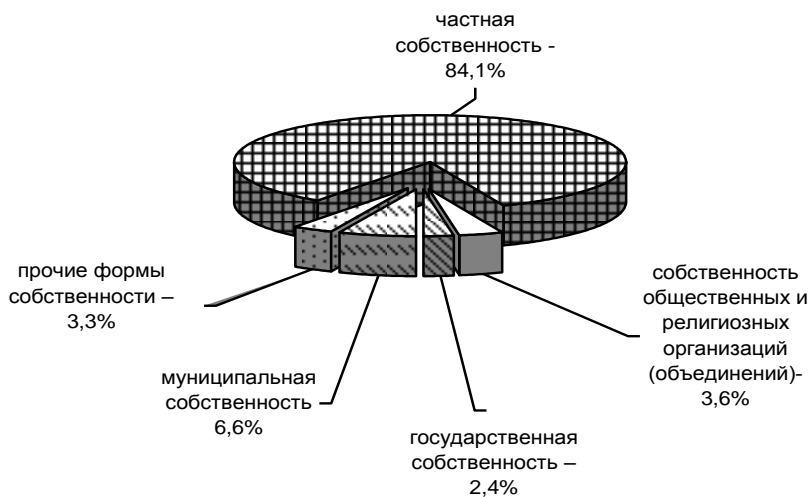

Распределение предприятий по формам собственности на 1 января 2021 года не претерпело существенных изменений по сравнению с соответствующим периодом 2020 года.

**10.2 Распределение предприятий и организаций
по видам экономической деятельности
на 1 января 2021 года¹**

	Число предприятий и организаций		из них по формам собственности, единиц			
	единиц	в % к итогу	государственная	муниципальная	частная	смешанная российская
Всего	75575	100	1881	5380	63063	322
из них организации с основным видом деятельности:						
сельское, лесное хозяйство, охота, рыболовство и рыбоводство	2526	3,3	80	6	2396	4
в том числе:						
растениеводство и животноводство, охота и предоставление соответствующих услуг в этих областях	2369	3,1	68	6	2252	4
рыболовство и рыбоводство	129	0,2	4	-	124	-
добыча полезных ископаемых	307	0,4	-	1	288	2
из нее:						
добыча угля	51	0,1	-	-	43	-
добыча сырой нефти и природного газа	8	0,0	-	-	6	-
добыча прочих полезных ископаемых	231	0,3	-	1	223	1
обрабатывающие производства	5981	7,9	11	4	5649	24
из них:						
производство пищевых продуктов	838	1,1	-	1	769	2
производство напитков	190	0,3	-	-	181	-
производство табачных изделий	10	0,0	-	-	10	-

	Число предприятий и организаций		из них по формам собственности, единиц			
	единиц	в % к итогу	государственная	муниципальная	частная	смешанная российская
производство текстильных изделий	83	0,1	-	-	77	-
производство одежды	185	0,2	-	-	181	-
производство кожи и изделий из кожи	76	0,1	-	-	72	-
обработка древесины и производство изделий из дерева и пробки, кроме мебели, производство изделий из соломки и материалов для плетения	202	0,3	-	-	194	1
производство бумаги и бумажных изделий	65	0,1	-	-	64	-
деятельность полиграфическая и копирование носителей информации	243	0,3	1	2	232	1
производство кокса и нефтепродуктов	21	0,0	-	-	20	-
производство химических веществ и химических продуктов	260	0,3	-	-	241	2
производство лекарственных средств и материалов, применяемых в медицинских целях	45	0,1	-	-	42	0
производство резиновых и пластмассовых изделий	386	0,5	-	-	361	1
производство прочей неметаллической минеральной продукции	466	0,6	-	-	441	1
производство металлургическое	91	0,1	-	-	84	0

	Число предприятий и организаций		из них по формам собственности, единиц			
	единиц	в % к итогу	государственная	муниципальная	частная	смешанная российская
производство готовых металлических изделий, кроме машин и оборудования	966	1,3	2	-	933	3
производство компьютеров, электронных и оптических изделий	137	0,2	2	-	127	3
производство электрического оборудования	174	0,2	-	-	157	-
производство машин и оборудования, не включенных в другие группировки	364	0,5	-	-	337	1
производство автотранспортных средств, прицепов и полуприцепов	35	0,0	-	-	31	-
производство прочих транспортных средств и оборудования	91	0,1	-	-	77	6
производство мебели	253	0,3	-	-	248	-
производство прочих готовых изделий	116	0,2	4	-	105	1
обеспечение электрической энергией, газом и паром; кондиционирование воздуха	376	0,5	7	33	259	68
в том числе:						
производство, передача и распределение электроэнергии	170	0,2	5	2	146	12
производство и распределение газообразного топлива	72	0,1	-	-	18	54
производство, передача и распределение пара и горячей воды; кондиционирование воздуха	134	0,2	2	31	95	2

	Число предприятий и организаций		из них по формам собственности, единиц			
	единиц	в % к итогу	государственная	муниципальная	частная	смешанная российская
водоснабжение; водоотведение, организация сбора и утилизации отходов, деятельность по ликвидации загрязнений	465	0,6	7	84	350	4
строительство	7360	9,7	15	12	7171	8
торговля оптовая и розничная; ремонт автотранспортных средств и мотоциклов	21701	28,7	8	2	20668	15
в том числе: торговля оптовая и розничная автотранспортными средствами и мотоциклами и их ремонт	1559	2,1	1	1	1515	-
торговля оптовая, кроме оптовой торговли автотранспортными средствами и мотоциклами	15014	19,9	5	-	14189	6
торговля розничная, кроме торговли автотранспортными средствами и мотоциклами	5128	6,8	2	1	4964	9
транспортировка и хранение	4493	5,9	69	34	4238	21
деятельность гостиниц и предприятий общественного питания	1838	2,4	2	17	1788	4
деятельность в области информации и связи	1943	2,6	33	91	1756	14
из нее: деятельность издательская	284	0,4	3	46	227	1
деятельность финансовая и страховая	1161	1,5	12	1	898	23
деятельность по операциям с недвижимым имуществом	6736	8,9	11	85	6551	15

Предприятия и организации

Продолжение

	Число предприятий и организаций		из них по формам собственности, единиц			
	единиц	в % к итогу	государственная	муниципальная	частная	смешанная российская
деятельность профессиональная, научная и техническая	5761	7,6	130	85	5350	79
из нее:						
научные исследования и разработки	535	0,7	45	-	432	39
деятельность административная и сопутствующие дополнительные услуги	2228	2,9	57	29	2100	7
государственное управление и обеспечение военной безопасности; социальное обеспечение	2489	3,3	880	1357	249	-
образование	3419	4,5	252	2646	457	10
деятельность в области здравоохранения и социальных услуг	1814	2,4	243	243	1265	3
деятельность в области культуры, спорта, организации досуга и развлечений	1349	1,8	61	627	554	7
предоставление прочих видов услуг	3589	4,7	1	23	1041	14
деятельность домашних хозяйств как работодателей; недифференцированная деятельность частных домашних хозяйств по производству товаров и оказанию услуг для собственного потребления	2	0,0	-	-	2	-
деятельность экстерриториальных организаций и органов	5	0,0	-	-	4	-
код отсутствует в классификаторе ²	32	0,0	2	-	29	-

¹ По данным государственной регистрации.

² В выписке из ЕГРЮЛ указан код вида деятельности, отсутствующий в ОКВЭД2.

**10.3 Распределение предприятий и организаций
по организационно-правовым формам**
(на 1 января)

	Число предприятий и организаций, единиц				
	2017	2018	2019	2020	2021
Всего	90595	87818	86543	82456	75575
Юридические лица	87199	84550	83746	79823	73055
из них:					
коммерческие организации	70814	68865	68217	64558	58046
хозяйственные товарищества и общества	69600	67768	67210	63640	57331
производственные кооперативы	323	303	288	272	248
крестьянские (фермерские) хозяйства ¹	460	395	359	325	213
унитарные предприятия	431	399	360	321	251
некоммерческие организации	16379	15681	15526	15262	15009
потребительские кооперативы	1741	1718	1721	1700	1638
общественные и религиозные организации (объединения)	2722	2514	2482	2472	2424
общественные движения	34	30	27	27	24
фонды	407	410	418	383	385
учреждения	6807	6452	6375	6267	6161
другие некоммерческие организации	4668	4557	4503	4413	4377
юридические лица, которые не привели свою организационно- правовую форму в соответствие с нормами действующего законодательства	6	4	3	3	3
Без прав юридического лица	3396	3268	2797	2633	2520
из них:					
паевые инвестиционные фонды ²	7	9	8	8	18
филиалы, представительства и другие обособленные подразделения	3048	2919	2448	2283	2160
прочие неюридические лица	341	340	341	342	342

	В % к итогу				
	2017	2018	2019	2020	2021
Всего	100,0	100,0	100,0	100,0	100,0
Юридические лица	96,3	96,3	96,8	96,8	96,7
из них:					
коммерческие организации	78,2	78,4	78,8	78,3	76,8
хозяйственные товарищества и общества	76,8	77,2	77,7	77,2	75,9
производственные кооперативы	0,4	0,3	0,3	0,3	0,3
крестьянские (фермерские) хозяйства	0,5	0,4	0,4	0,4	0,3
унитарные предприятия	0,5	0,5	0,4	0,4	0,3
некоммерческие организации	18,1	17,9	17,9	18,5	19,9
потребительские кооперативы	1,9	1,9	2,0	2,1	2,2
общественные и религиозные организации (объединения)	3,0	2,9	2,9	3,0	3,2
общественные движения	0,0	0,0	0,0	0,0	0,0
фонды	0,5	0,5	0,5	0,5	0,5
учреждения	7,5	7,4	7,4	7,6	8,2
другие некоммерческие организации	5,2	5,2	5,2	5,4	5,8
юридические лица, которые не привели свою организационно- правовую форму в соответствие с нормами действующего законодательства	0,0	0,0	0,0	0,0	0,0
Без прав юридического лица	3,7	3,7	3,2	3,2	3,3
из них:					
паевые инвестиционные фонды	0,0	0,0	0,0	0,0	0,0
филиалы, представительства и другие обособленные подразделения	3,3	3,3	2,8	2,8	2,9
прочие неюридические лица	0,4	0,4	0,4	0,4	0,5

¹ Крестьянские (фермерские) хозяйства, главы которых зарегистрировались в качестве индивидуальных предпринимателей без образования юридического лица, переведены в базу данных «Индивидуальные предприниматели».

² Учет и идентификацию паевых инвестиционных фондов кодами ОК ТЭИ в составе Статрегистра осуществляет ГМЦ Росстата.

10.4 Оборот организаций по видам экономической деятельности¹
(в фактически действовавших ценах, млрд рублей)

	2017	2018	2019	2020	В % к 2019
Всего	3131,0	3601,5	3667,1	4205,1	114,7
из них организации с основным видом деятельности:					
сельское, лесное хозяйство, охота, рыболовство и рыбоводство	112,3	125,9	104,3	150,1	143,9
в том числе:					
растениеводство и животноводство, охота и предоставление соответствующих услуг в этих областях	109,6	124,8	103,2	148,8	144,2
рыболовство и рыбоводство	1,2	1,1	1,1	1,2	115,7
добыча полезных ископаемых	28,3	33,3	34,1	35,1	103,1
из нее:					
добыча угля	20,4	22,7	21,7	19,3	89,0
добыча сырой нефти и природного газа	1,8	1,7	1,6	1,5	94,7
добыча прочих полезных ископаемых	5,8	8,9	10,7	14,3	133,1
обрабатывающие производства	815,5	973,5	884,9	940,8	106,3
из них:					
производство пищевых продуктов	128,6	182,9	126,1	159,2	126,2
производство напитков	25,2	26,5	27,9	21,0	75,2
производство табачных изделий	17,2	x	x	x	в 3,6 р.
производство текстильных изделий	11,5	12,1	12,5	9,4	74,8
производство одежды	49,1	44,2	46,2	46,8	101,3
производство кожи и изделий из кожи	1,7	1,7	2,2	2,0	92,3
обработка древесины и производство изделий из дерева и пробки, кроме мебели, производство изделий из соломки и материалов для плетения	1,3	1,7	1,9	1,9	98,2
производство бумаги и бумажных изделий	7,0	10,0	11,6	11,2	96,4
деятельность полиграфическая и копирование носителей информации	0,9	2,9	3,7	6,0	163,9
производство кокса и нефтепродуктов	104,9	146,2	148,0	96,5	65,2

Предприятия и организации

Продолжение

	2017	2018	2019	2020	В % к 2019
производство химических веществ и химических продуктов	22,0	21,8	22,1	26,8	121,3
производство лекарственных средств и материалов, применяемых в медицинских целях	1,9	x	x	x	137,2
производство резиновых и пластмассовых изделий	29,4	37,6	42,5	49,0	115,4
производство прочей неметаллической минеральной продукции	43,6	71,3	60,7	47,7	78,6
производство металлургическое	55,7	63,8	65,5	67,7	103,5
производство готовых металлических изделий, кроме машин и оборудования	63,6	64,2	68,6	81,4	118,7
производство компьютеров, электронных и оптических изделий	12,0	10,9	13,5	12,5	92,6
производство электрического оборудования	12,3	17,9	17,0	50,5	в 3,0р.
производство машин и оборудования, не включенных в другие группировки	67,1	62,7	61,0	80,9	132,6
производство автотранспортных средств, прицепов и полуприцепов	3,3	4,2	4,9	5,5	111,7
производство прочих транспортных средств и оборудования	133,7	141,8	106,8	82,7	77,4
производство мебели	7,1	7,2	6,6	6,6	100,0
производство прочих готовых изделий	1,7	1,6	1,5	2,0	133,2
ремонт машин и оборудования	14,6	19,0	17,3	17,6	101,7
обеспечение электрической энергией, газом и паром; кондиционирование воздуха	223,6	241,2	254,3	248,4	97,7
в том числе:					
производство, передача и распределение электроэнергии	159,7	175,0	190,9	184,6	96,7
производство и распределение газообразного топлива	44,3	45,3	42,1	39,8	94,6
производство, передача и распределение пара и горячей воды; кондиционирование воздуха	19,6	20,8	21,3	24,0	112,8

	2017	2018	2019	2020	В % к 2019
водоснабжение; водоотведение, организация сбора и утилизации отходов, деятельность по ликвидации загрязнений	26,2	30,0	31,6	36,6	115,9
строительство	92,3	76,7	96,4	95,8	99,3
торговля оптовая и розничная; ремонт автотранспортных средств и мотоциклов	1475,3	1702,5	1787,8	2221,6	124,3
торговля оптовая, кроме оптовой торговли автотранспортными средствами и мотоциклами	1036,9	1205,1	1267,8	1638,9	129,3
торговля розничная, кроме торговли автотранспортными средствами и мотоциклами	354,3	378,6	402,6	469,6	116,6
транспортировка и хранение	136,2	164,3	192,1	168,6	87,8
деятельность гостиниц и предприятий общественного питания	20,1	20,9	21,9	21,2	97,0
деятельность в области информации и связи	50,9	53,9	55,9	55,1	98,6
деятельность по операциям с недвижимым имуществом	41,8	43,8	47,9	56,0	116,8
деятельность профессиональная, научная и техническая	55,5	63,7	75,2	78,8	104,8
деятельность административная и сопутствующие дополнительные услуги	13,0	23,9	21,6	33,5	155,4
государственное управление и обеспечение военной безопасности; социальное обеспечение	1,9	1,7	1,9	2,4	125,7
образование	10,0	10,8	11,4	11,8	103,4
деятельность в области здравоохранения и социальных услуг	22,2	27,6	32,6	35,6	108,9
деятельность в области культуры, спорта, организации досуга и развлечений	3,1	4,1	8,9	10,6	119,0
предоставление прочих видов услуг	2,8	3,7	4,3	3,2	73,9

¹ Без учета деятельности финансовых организаций.

ПРОМЫШЛЕННОЕ ПРОИЗВОДСТВО

11

*Общэкономические показатели
промышленного производства*

Материально-техническая база

Добыча полезных ископаемых

Обрабатывающие производства

*Обеспечение электрической энергией,
газом и паром; кондиционирование воздуха*

*Водоснабжение; водоотведение,
организация сбора и утилизации отходов,
деятельность по ликвидации загрязнений*

**Общеэкономические показатели
промышленного производства**

11.1	Основные показатели работы добывающих, обрабатывающих производств, обеспечения электрической энергией, газом и паром; кондиционирования воздуха, водоснабжения; водоотведения, организации сбора и утилизации отходов, деятельности по ликвидации загрязнений	310
11.2	Индексы производства по отдельным видам экономической деятельности	314
11.3	Объем и структура отгруженных товаров собственного производства, выполненных работ и услуг собственными силами по видам экономической деятельности	316
11.4	Структура отгруженных товаров собственного производства, выполненных работ и услуг собственными силами по видам экономической деятельности по формам собственности	320
11.5	Структура отгруженных товаров собственного производства, выполненных работ и услуг собственными силами по видам экономической деятельности обрабатывающих производств по формам собственности	322
11.6	Использование производственных мощностей организаций по выпуску отдельных видов продукции	329
11.7	Удельный расход электроэнергии на производство отдельных видов продукции и работ по крупным и средним организациям	331
Материально-техническая база		
11.8	Наличие и движение основных фондов по организациям с основным видом экономической деятельности	332
11.9	Основные фонды по организациям с основным видом экономической деятельности	336
11.10	Структура затрат на производство и продажу продукции (работ, услуг) по отдельным видам экономической деятельности	338
Добыча полезных ископаемых		
11.11	Основные показатели работы организаций по виду экономической деятельности "Добыча полезных ископаемых"	340
11.12	Добыча отдельных видов полезных ископаемых	340
Обрабатывающие производства		
11.13	Основные показатели работы организаций по виду экономической деятельности "Обрабатывающие производства"	341
11.14	Основные показатели работы организаций по виду экономической деятельности "Производство пищевых продуктов"	342
11.15	Производство основных видов пищевых продуктов	343
11.16	Основные показатели работы организаций по виду экономической деятельности "Производство напитков"	344
11.17	Производство основных видов напитков	344

Промышленное производство

11.18	Основные показатели работы организаций по виду экономической деятельности "Производство табачных изделий"	345
11.19	Производство табачных изделий	345
11.20	Основные показатели работы организаций по виду экономической деятельности "Производство текстильных изделий"	346
11.21	Производство основных видов текстильных изделий	346
11.22	Основные показатели работы организаций по виду экономической деятельности "Производство одежды"	347
11.23	Производство основных видов одежды	347
11.24	Основные показатели работы организаций по виду экономической деятельности "Производство кожи и изделий из кожи"	348
11.25	Производство основных видов кожи и изделий из кожи	348
11.26	Основные показатели работы организаций по виду экономической деятельности "Обработка древесины и производство изделий из дерева и пробки кроме мебели, производство изделий из соломки и материалов для плетения"	349
11.27	Производство основных видов обработки древесины и производства изделий из дерева и пробки кроме мебели, производства изделий из соломки и материалов для плетения	349
11.28	Основные показатели работы организаций по виду экономической деятельности "Производство бумаги и бумажных изделий"	350
11.29	Производство основных видов бумаги и бумажных изделий	350
11.30	Основные показатели работы организаций по виду экономической деятельности "Деятельность полиграфическая и копирование носителей информации"	351
11.31	Услуги в сфере полиграфической деятельности и копирования носителей информации	352
11.32	Основные показатели работы организаций по виду экономической деятельности "Производство кокса и нефтепродуктов"	353
11.33	Производство основных видов кокса и нефтепродуктов	353
11.34	Основные показатели работы организаций по виду экономической деятельности "Производство химических веществ и химических продуктов"	354
11.35	Производство основных видов химических веществ и химических продуктов	354
11.36	Основные показатели работы организаций по виду экономической деятельности "Производство лекарственных средств и материалов, применяемых в медицинских целях"	355
11.37	Производство основных видов лекарственных средств и материалов, применяемых в медицинских целях	355
11.38	Основные показатели работы организаций по виду экономической деятельности "Производство резиновых и пластмассовых изделий"	356
11.39	Производство основных видов резиновых и пластмассовых изделий	356

Промышленное производство

11.40	Основные показатели работы организаций по виду экономической деятельности "Производство прочей неметаллической минеральной продукции"	357
11.41	Производство основных видов прочей неметаллической минеральной продукции	357
11.42	Основные показатели работы организаций по виду экономической деятельности "Производство металлургическое"	358
11.43	Производство основных видов металлургического производства	359
11.44	Основные показатели работы организаций по виду экономической деятельности "Производство готовых металлических изделий, кроме машин и оборудования"	360
11.45	Производство основных видов готовых металлических изделий, кроме машин и оборудования	360
11.46	Основные показатели работы организаций по виду экономической деятельности "Производство компьютеров, электронных и оптических изделий"	361
11.47	Производство основных видов компьютеров, электронных и оптических изделий	361
11.48	Основные показатели работы организаций по виду экономической деятельности "Производство электрического оборудования"	362
11.49	Производство основных видов электрического оборудования	362
11.50	Основные показатели работы организаций по виду экономической деятельности "Производство машин и оборудования, не включенных в другие группировки"	363
11.51	Производство основных видов машин и оборудования, не включенных в другие группировки	363
11.52	Основные показатели работы организаций по виду экономической деятельности "Производство автотранспортных средств, прицепов и полуприцепов"	364
11.53	Производство основных видов автотранспортных средств, прицепов и полуприцепов	364
11.54	Основные показатели работы организаций по виду экономической деятельности "Производство прочих транспортных средств и оборудования"	365
11.55	Производство основных видов прочих транспортных средств и оборудования	365
11.56	Основные показатели работы организаций по виду экономической деятельности "Производство мебели"	366
11.57	Производство основных видов мебели	366
11.58	Основные показатели работы организаций по виду экономической деятельности "Производство прочих готовых изделий"	367
11.59	Производство основных видов прочих готовых изделий	367
11.60	Основные показатели работы организаций по виду экономической деятельности "Ремонт и монтаж машин и оборудования"	368
11.61	Услуги в сфере ремонта и монтажа машин и оборудования	368

**Обеспечение электрической энергией,
газом и паром; кондиционирование воздуха**

11.62	Основные показатели работы организаций по виду экономической деятельности "Обеспечение электрической энергией, газом и паром; кондиционирование воздуха"	369
11.63	Производство электроэнергии электростанциями	369
11.64	Электробаланс области	370
11.65	Мощность электростанций	372
11.66	Отдельные технико-экономические показатели работы электроэнергетики	372

**Водоснабжение; водоотведение,
организация сбора и утилизации отходов,
деятельность по ликвидации загрязнений**

11.67	Основные показатели работы организаций по виду экономической деятельности "Водоснабжение; водоотведение, организация сбора и утилизации отходов, деятельность по ликвидации загрязнений"	373
-------	--	-----

Промышленное производство

В соответствии с Федеральным законом Российской Федерации от 31 декабря 2014 года № 488-ФЗ «О промышленной политике в Российской Федерации» промышленное производство в России охватывает сферы деятельности «Добыча полезных ископаемых», «Обрабатывающие производства», «Обеспечение электрической энергией, газом и паром; кондиционирование воздуха» и «Водоснабжение; водоотведение, организация сбора и утилизация отходов, деятельность по ликвидации загрязнений» Общероссийского классификатора видов экономической деятельности (ОКВЭД2).

В сборнике приводятся данные, характеризующие работу организаций этих сфер деятельности и входящих в них видов экономической деятельности. Представлена информация об объеме и структуре отгруженных товаров собственного производства, выполненных работ и услуг собственными силами, производстве основных видов продукции, об уровне использования среднегодовых производственных мощностей организаций по выпуску отдельных видов продукции, материально-технической базе и инвестициях, труде, ценах, затратах на производство и продажу продукции, а также сведения о финансовых результатах деятельности организаций.

Полный круг промышленных предприятий включает:

- крупные, средние организации, фактически осуществляющие производство промышленной продукции;
- малые, микропредприятия и индивидуальные предприниматели, заявившие при регистрации промышленный вид деятельности.

Индекс промышленного производства – относительный показатель, характеризующий совокупные изменения производства всех видов товаров, работ и услуг за сравниваемые периоды.

Индекс промышленного производства исчисляется по видам деятельности «Добыча полезных ископаемых», «Обрабатывающие производства», «Обеспечение электрической энергией, газом и паром; кондиционирование воздуха», «Водоснабжение; водоотведение, организация сбора и утилизации отходов, деятельности по ликвидации загрязнений» на основе общероссийских классификаторов продукции (ОКПД2) ОК 034-2014 (КПЕС 2008) и видов деятельности (ОКВЭД2) ОК 029-2014 (КДЕС Ред.2).

При расчете индекса промышленного производства используется информация о производстве товаров и услуг в натуральных единицах или стоимостном выражении по полному кругу производителей. Данные респондентов об объеме произведенной (отгруженной) продукции (товаров, работ, услуг) представляют собой общий объем производства (отгрузки), включая военную (оборонную) продукцию (товары, работы, услуги). В качестве весов используется структура валовой добавленной стоимости по видам экономической деятельности базисного года.

Объем отгруженной продукции (работ, услуг) – стоимость отгруженных или отпущенных в порядке продажи, а также прямого обмена (по договору мены) всех товаров собственного производства, выполненных работ и оказанных услуг собственными силами.

Объем отгруженных товаров представляет собой стоимость тех товаров, которые произведены данным юридическим лицом и фактически отгружены (переданы) в отчетном периоде на сторону (другим юридическим и физическим лицам), включая товары, сданные по акту заказчику на месте, независимо от того, поступили деньги на счет продавца или нет.

Объем работ и услуг, выполненных собственными силами, представляет стоимость работ и услуг, оказанных (выполненных) организацией другим юридическим и физическим лицам.

Данные приводятся в фактических отпускных ценах без налога на добавленную стоимость, акцизов и других аналогичных обязательных платежей.

Производственная мощность – максимально возможный выпуск продукции (за год, сутки, смену) или объем добычи и переработки сырья в номенклатуре и ассортименте. Определяется с учетом полного использования установленного режима работы производственного оборудования и производственных площадей. Величину мощности по выпуску конкретного вида продукции, факторы ее изменения и уровень использования характеризует баланс производственной мощности. По данным баланса рассчитываются среднегодовая производственная мощность, действовавшая в отчетном периоде и коэффициент ее использования. Коэффициент использования производственной мощности - относительный показатель, характеризующий степень использования производственной мощности по выпуску отдельных видов продукции. Исчисляется как отношение фактического выпуска продукции к среднегодовой производственной мощности, действовавшей в отчетном периоде по выпуску этой продукции.

Производство промышленной продукции в натуральном выражении приводится, как правило, по валовому выпуску продукции, то есть включая продукцию, израсходованную на промышленно-производственные нужды внутри данного предприятия и выработанную из давальческого сырья. Давальческое сырье - это сырье, принадлежащее заказчику и переданное на промышленную переработку другим предприятиям для производства из него продукции в соответствии с заключенными договорами.

Данные о производстве промышленной продукции в натуральном выражении приводятся с учетом деятельности физических лиц, занимающихся предпринимательской деятельностью без образования юридического лица.

Сведения о производстве продукции представлены в соответствии с Общероссийским классификатором продукции по видам экономической деятельности ОК 029–2014 (ОКПД2). Группировки по

видам деятельности представляют совокупность соответствующих фактических видов деятельности, осуществляемых организациями, независимо от их основного вида деятельности.

Индексы цен производителей промышленных товаров – показатель, характеризующий изменение цен во времени при неизменной структуре производства.

Сальдированный финансовый результат (прибыль минус убыток) – конечный финансовый результат, выявленный на основании бухгалтерского учета всех хозяйственных операций организаций. Представляет собой сумму прибыли (убытка) от продажи товаров, продукции (работ, услуг), основных средств, иного имущества организаций и чистых доходов от прочих операций. Данные по сальдированному финансовому результату приводятся без субъектов малого предпринимательства, в фактически действовавших ценах, структуре и методологии соответствующих лет.

Рентабельность проданных товаров, продукции (работ, услуг) – рассчитывается как соотношение между величиной сальдированного финансового результата (прибыль минус убыток) от продажи товаров, продукции (работ, услуг) и себестоимостью проданных товаров, продукции (работ, услуг) с учетом коммерческих и управленческих расходов. В том случае, если получен отрицательный сальдированный финансовый результат от продажи товаров, продукции (работ, услуг), имеет место убыточность.

К инвестициям в основной капитал относятся затраты на строительные работы всех видов; затраты по монтажу оборудования, на приобретение оборудования, требующего и не требующего монтажа, предусмотренного в сметах на строительство; на приобретение производственного инструмента и хозяйственного инвентаря, включаемых в сметы на строительство; на приобретение машин и оборудования, не входящих в сметы на строительство; на прочие капитальные работы и затраты.

К высокопроизводительным рабочим местам относятся все замещенные рабочие места предприятия (организации), на котором среднемесячная заработная плата работников (для индивидуальных предпринимателей - средняя выручка) равна или превышает установленную величину критерия (пороговое значение). При этом понимается, что замещенные рабочие места для организаций, предприятий - это работники списочного состава, внешние совместители, и работники, выполнявшие работы по договорам гражданско-правового характера; для индивидуальных предпринимателей - это занятые в бизнесе (сам индивидуальный предприниматель, партнеры, помогающие члены семьи, наемные работники). В качестве критерия для отбора организаций (предприятий), имеющих высокопроизводительные рабочие места, устанавливается пороговое значение среднемесячной заработной платы работников на одно замещенное рабочее место, дифференцированное по типам предприятий и субъектам Российской Федерации. В качестве критерия

для отбора индивидуальных предпринимателей, имеющих высокопроизводительные рабочие места, устанавливается показатель среднемесячной выручки в расчете на одно замещенное рабочее место.

Среднемесячная номинальная начисленная заработная плата работников в отчетном периоде исчисляется на основании сведений, полученных от организаций, делением фонда начисленной заработной платы работников на среднесписочную численность работников и на количество месяцев в периоде. Среднемесячная начисленная заработная плата работников в организации рассчитывается делением фонда начисленной заработной платы соответствующей категории работников (списочного состава; внешних совместителей; работников, выполнявших работы по договорам гражданско-правового характера) на среднюю численность той же категории работников и на количество месяцев в отчетном периоде.

Среднесписочная численность работников организаций исчисляется путем суммирования списочной численности работников и деления полученной суммы на число календарных дней. Женщины, находившиеся в отпусках по беременности, родам и лица, находившиеся в отпусках в связи с усыновлением новорожденного ребенка непосредственно из родильного дома, а также в отпусках по уходу за ребенком, работники, обучающиеся в образовательных учреждениях и находившиеся в дополнительном отпуске без сохранения заработной платы, а также поступающие в образовательные учреждения, находившиеся в отпуске без сохранения заработной платы для сдачи вступительных экзаменов, в среднесписочную численность работников не включаются. Работники, работавшие неполный рабочий день или неполную рабочую неделю, учитываются в среднесписочной численности работников пропорционально отработанному времени.

**Общэкономические показатели
промышленного производства**

**11.1 Основные показатели работы добывающих,
обрабатывающих производств, обеспечения электрической
энергией, газом и паром; кондиционирования воздуха,
водоснабжения; водоотведения, организации сбора и
утилизации отходов, деятельности по ликвидации загрязнений**

	2017	2018	2019	2020
Индекс промышленного производства¹, в % к предыдущему году	107,0	110,6	102,8	101,8
Индексы производства по видам экономической деятельности, в % к предыдущему году				
добыча полезных ископаемых	125,7	92,2	96,4	102,0
обрабатывающие производства	107,1	110,9	103,7	102,7
обеспечение электрической энергией, газом и паром; кондиционирование воздуха	101,3	111,8	102,2	97,5
водоснабжение; водоотведение, организация сбора и утилизации отходов, деятельность по ликвидации загрязнений	110,2	126,0	91,2	101,8
Объем отгруженных товаров собственного производства, выполненных работ и услуг собственными силами по видам экономической деятельности, млн руб.:	961868,4	1133264,3	1112940,4	1081349,3
добыча полезных ископаемых	29664,2	33456,9	34041,3	34206,9
обрабатывающие производства	772905,0	906802,8	873734,9	849342,8
обеспечение электрической энергией, газом и паром; кондиционирование воздуха	133563,4	153514,3	165944,2	162209,6
водоснабжение; водоотведение, организация сбора и утилизации отходов, деятельность по ликвидации загрязнений	25735,7	39490,3	39220,0	35590,0

Промышленное производство

Продолжение

	2017	2018	2019	2020
Среднесписочная численность работников (без внешних совместителей и работников несписочного состава), тыс. чел.	247,7	243,4	232,6	228,0
добыча полезных ископаемых	10,7	10,5	10,8	11,3
обрабатывающие производства	178,9	176,2	166,8	161,9
обеспечение электрической энергией, газом и паром; кондиционирование воздуха	38,5	38,1	37,4	37,5
водоснабжение; водоотведение, организация сбора и утилизации отходов, деятельность по ликвидации загрязнений	19,6	18,6	17,7	17,3
Среднемесячная номинальная начисленная заработная плата работников, руб.				
добыча полезных ископаемых	30473,9	33723,2	37537,0	39431,8
обрабатывающие производства	32551,5	34077,6	36780,6	38136,0
обеспечение электрической энергией, газом и паром; кондиционирование воздуха	36986,7	38904,2	41994,5	43839,2
водоснабжение; водоотведение, организация сбора и утилизации отходов, деятельность по ликвидации загрязнений	21409,2	24135,4	25250,6	25884,0
Число высокопроизводительных рабочих мест по видам экономической деятельности, тыс. единиц				
добыча полезных ископаемых	132,2	135,0	143,1	153,3
обрабатывающие производства	6,0	6,4	6,4	5,7
обеспечение электрической энергией, газом и паром; кондиционирование воздуха	95,0	96,9	103,4	110,6
водоснабжение; водоотведение, организация сбора и утилизации отходов, деятельность по ликвидации загрязнений	26,6	26,9	28,3	32,1
	4,6	4,8	5,0	5,0

Промышленное производство

Продолжение

	2017	2018	2019	2020
Сальдированный финансовый результат (прибыль минус убыток) деятельности организаций по отдельным видам экономической деятельности², млн руб.				
добыча полезных ископаемых	50741,9	39289,3	37890,0	38110,2
обрабатывающие производства	3143,9	2588,0	2290,1	-3223,4
обеспечение электрической энергией, газом и паром; кондиционирование воздуха	46197,4	39662,3	37360,1	39516,7
водоснабжение; водоотведение, организация сбора и утилизации отходов, деятельность по ликвидации загрязнений	2091,2	2563,1	-1979,6	1128,9
	-690,5	-5524,1	219,4	688,0
Рентабельность проданных товаров, продукции (работ, услуг) организаций по отдельным видам экономической деятельности², %				
добыча полезных ископаемых	8,9	9,8	6,8	6,3
обрабатывающие производства	20,6	29,3	23,2	15,0
обеспечение электрической энергией, газом и паром; кондиционирование воздуха	9,4	10,3	6,7	6,4
водоснабжение; водоотведение, организация сбора и утилизации отходов, деятельность по ликвидации загрязнений	6,3	6,7	5,6	5,3
	2,5	1,4	2,4	2,4
Инвестиции в основной капитал², млн руб.				
добыча полезных ископаемых	76418,2	58977,1	52298,3	84188,0
обрабатывающие производства	2668,6	4247,4	2585,3	4069,6
обеспечение электрической энергией, газом и паром; кондиционирование воздуха	31784,8	28292,8	27247,6	26847,4
водоснабжение; водоотведение, организация сбора и утилизации отходов, деятельность по ликвидации загрязнений	36479,9	18434,3	17465,1	48820,8
	5484,9	8002,6	5000,3	4450,2

Промышленное производство

Продолжение

	2017	2018	2019	2020
Индекс цен производителей промышленных товаров (декабрь к декабрю предыдущего года), %				
добыча полезных ископаемых	100,1	105,4	101,9	105,5
обрабатывающие производства	108,7	104,9	113,3	101,9
обеспечение электрической энергией, газом и паром; кондиционирование воздуха	98,8	106,2	101,7	105,8
водоснабжение; водоотведение, организация сбора и утилизации отходов, деятельность по ликвидации загрязнений	103,8	102,6	101,5	104,7
	102,5	102,4	103,0	103,0

¹ Агрегированный индекс производства по видам экономической деятельности «Добыча полезных ископаемых», «Обрабатывающие производства», «Обеспечение электрической энергией, газом и паром; кондиционирование воздуха», «Водоснабжение; водоотведение, организация сбора и утилизации отходов, деятельность по ликвидации загрязнений». В качестве весов используется структура валовой добавленной стоимости по видам экономической деятельности 2018 базисного года.

² Данные приведены по кругу крупных и средних предприятий и организаций.

**11.2 Индексы производства
по отдельным видам экономической деятельности¹**
(в процентах к предыдущему году)

	2016	2017	2018	2019	2020
Индекс промышленного производства	111,8	107,0	110,6	102,8	101,8
Добыча полезных ископаемых	87,0	125,7	92,2	96,4	102,0
в том числе:					
добыча угля	84,5	133,7	93,9	93,8	102,0
добыча сырой нефти и природного газа	103,3	95,6	94,5	99,0	105,7
добыча прочих полезных ископаемых	98,2	101,8	79,4	114,8	101,3
Обрабатывающие производства	113,3	107,1	110,9	103,7	102,7
из них:					
производство пищевых продуктов	102,2	99,1	99,5	95,8	103,3
производство напитков	95,4	88,7	101,0	101,8	103,4
производство табачных изделий	110,5	81,4	78,9	77,2	100,6
производство текстильных изделий	77,5	131,3	97,2	109,7	108,2
производство одежды	107,8	100,6	89,1	123,4	75,1
производство кожи и изделий из кожи	123,0	81,0	97,3	112,6	83,1
обработка древесины и производство изделий из дерева и пробки, кроме мебели, производство изделий из соломки и материалов для плетения	72,7	145,1	79,5	111,6	99,6
производство бумаги и бумажных изделий	112,6	85,1	114,1	110,9	105,6
деятельность полиграфическая и копирование носителей информации	129,2	134,6	106,1	104,1	93,3
производство кокса и нефтепродуктов	133,8	111,2	132,1	118,7	106,9
производство химических веществ и химических продуктов	131,7	111,5	91,3	104,2	134,7
производство лекарственных средств и материалов, применяемых в медицинских целях	121,4	90,2	91,9	106,0	169,9
производство резиновых и пластмассовых изделий	106,1	116,1	108,9	106,6	116,5
производство прочей неметаллической минеральной продукции	104,6	111,3	104,5	98,4	104,8
производство металлургическое	94,8	104,9	106,2	98,2	104,8

Промышленное производство

Продолжение

	2016	2017	2018	2019	2020
производство готовых металлических изделий, кроме машин и оборудования	110,6	104,0	113,8	119,1	136,6
производство компьютеров, электронных и оптических изделий	91,5	101,7	210,4	86,7	74,9
производство электрического оборудования	100,5	103,4	113,4	115,4	170,9
производство машин и оборудования, не включенных в другие группировки	118,8	114,1	75,5	155,7	101,7
производство автотранспортных средств, прицепов и полуприцепов	83,2	107,9	145,7	109,3	114,3
производство прочих транспортных средств и оборудования	129,8	118,5	112,3	84,6	55,5
производство мебели	88,0	121,6	113,9	91,9	79,7
производство прочих готовых изделий	113,7	98,2	77,5	109,7	119,7
ремонт и монтаж машин и оборудования	85,2	97,2	120,1	103,3	108,3
Обеспечение электрической энергией, газом и паром; кондиционирование воздуха	111,9	101,3	111,8	102,2	97,5
в том числе:					
производство, передача и распределение электроэнергии	113,6	101,7	114,2	105,7	97,1
производство и распределение газообразного топлива	109,0	101,3	100,6	86,2	100,7
производство, передача и распределение пара и горячей воды; кондиционирование воздуха	103,1	98,7	103,7	90,5	97,9
Водоснабжение; водоотведение, организация сбора и утилизации отходов, деятельность по ликвидации загрязнений	103,5	110,2	126,0	91,2	101,8
в том числе:					
забор, очистка и распределение воды	107,7	104,8	101,9	99,6	103,4
сбор и обработка сточных вод	108,2	100,6	109,5	99,5	99,7
сбор, обработка и утилизация отходов; обработка вторичного сырья	91,9	129,3	158,5	77,2	101,4

¹ Агрегированный индекс производства по видам деятельности «Добыча полезных ископаемых», «Обрабатывающие производства», «Обеспечение электрической энергией, газом и паром; кондиционирование воздуха», «Водоснабжение; водоотведение, организация сбора и утилизации отходов, деятельность по ликвидации загрязнений». В качестве весов используется структура валовой добавленной стоимости по видам экономической деятельности 2018 базисного года.

11.3 Объем и структура отгруженных товаров собственного производства, выполненных работ и услуг собственными силами по видам экономической деятельности¹
(в фактически действовавших ценах, млн рублей)

	2017		2018	
	млн рублей	в % к итогу	млн рублей	в % к итогу
Добыча полезных ископаемых	29664,2	100,0	33456,9	100,0
в том числе:				
добыча угля	21246,9	71,6	22750,1	68,0
добыча сырой нефти и природного газа	1974,5	6,7	1901,4	5,7
добыча прочих полезных ископаемых	6064,9	20,4	8671,9	25,9
Обрабатывающие производства	772905,0	100,0	906802,8	100,0
из них:				
производство пищевых продуктов	127198,1	16,5	133393,0	14,7
производство напитков	22579,4	2,9	22879,5	2,5
производство табачных изделий	x	1,9	x	1,7
производство текстильных изделий	8838,8	1,1	9575,7	1,1
производство одежды	19803,1	2,6	19079,2	2,1
производство кожи и изделий из кожи	1939,4	0,3	2228,3	0,2
обработка древесины и производство изделий из дерева и пробки, кроме мебели, производство изделий из соломки и материалов для плетения	1170,8	0,2	1276,7	0,1
производство бумаги и бумажных изделий	8485,0	0,1	10540,5	1,2
деятельность полиграфическая и копирование носителей информации	4156,4	0,5	4502,5	0,5
производство кокса и нефтепродуктов	95043,2	12,3	146611,0	16,2
производство химических веществ и химических продуктов	21948,8	2,8	25212,7	2,8
производство лекарственных средств и материалов, применяемых в медицинских целях	x	0,2	x	0,2
производство резиновых и пластмассовых изделий	31905,2	4,1	36793,8	4,1
производство прочей неметаллической минеральной продукции	47109,2	6,1	70844,4	7,8
производство металлургическое	57286,2	7,4	70805,7	7,8

Промышленное производство

Продолжение

	2017		2018	
	млн рублей	в % к итогу	млн рублей	в % к итогу
производство готовых металлических изделий, кроме машин и оборудования	60821,6	7,9	64263,8	7,1
производство компьютеров, электронных и оптических изделий	15787,6	2,0	27042,4	3,0
производство электрического оборудования	15944,5	2,1	18337,4	2,0
производство машин и оборудования, не включенных в другие группировки	60868,7	7,9	59209,2	6,5
производство автотранспортных средств, прицепов и полуприцепов	3177,6	0,4	4444,6	0,5
производство прочих транспортных средств и оборудования	128248,8	16,6	135768,0	15,0
производство мебели	7023,1	0,9	6437,9	0,7
производство прочих готовых изделий	2024,7	0,3	1971,0	0,2
ремонт и монтаж машин и оборудования	15287,7	2,0	18573,2	2,0
Обеспечение электрической энергией, газом и паром; кондиционирование воздуха	133563,4	100,0	153514,3	100,0
в том числе:				
производство, передача и распределение электроэнергии	108314,6	81,1	125175,5	81,5
производство и распределение газообразного топлива	5932,8	4,4	6005,2	3,9
производство, передача и распределение пара и горячей воды; кондиционирование воздуха	19316,0	14,5	22333,7	14,5
Водоснабжение; водоотведение, организация сбора и утилизации отходов, деятельность по ликвидации загрязнений	25735,7	100,0	39490,3	100,0
в том числе:				
забор, очистка и распределение воды	8392,3	32,6	8781,1	22,2
сбор и обработка сточных вод	4132,3	16,1	4564,3	11,6
сбор, обработка и утилизация отходов; обработка вторичного сырья	12927,1	50,2	26144,9	66,2

Промышленное производство

Продолжение

	2019		2020	
	млн рублей	в % к итогу	млн рублей	в % к итогу
Добыча полезных ископаемых	34041,3	100,0	34206,9	100,0
в том числе:				
добыча угля	22651,2	66,5	20029,3	58,6
добыча сырой нефти и природного газа	1657,2	4,9	1386,0	4,1
добыча прочих полезных ископаемых	9601,9	28,2	12627,8	36,9
Обрабатывающие производства	873734,9	100,0	849342,8	100,0
из них:				
производство пищевых продуктов	128675,0	14,7	165202,9	19,5
производство напитков	23611,0	2,7	23331,9	2,7
производство табачных изделий	x	1,6	x	3,2
производство текстильных изделий	9143,7	1,0	10042,2	1,2
производство одежды	19614,8	2,2	17158,7	2,0
производство кожи и изделий из кожи	2514,5	0,3	2305,1	0,3
обработка древесины и производство изделий из дерева и пробки, кроме мебели, производство изделий из соломки и материалов для плетения	1385,9	0,2	1031,2	0,1
производство бумаги и бумажных изделий	11249,3	1,3	11240,6	1,3
деятельность полиграфическая и копирование носителей информации	5418,6	0,6	5005,4	0,6
производство кокса и нефтепродуктов	145730,8	16,7	94109,0	11,1
производство химических веществ и химических продуктов	23644,5	2,7	26043,4	3,1
производство лекарственных средств и материалов, применяемых в медицинских целях	x	0,2	2366,7	0,3
производство резиновых и пластмассовых изделий	42298,6	4,8	37948,9	4,5
производство прочей неметаллической минеральной продукции	64368,0	7,4	47204,0	5,6
производство металлургическое	68608,6	7,9	66046,4	7,8
производство готовых металлических изделий, кроме машин и оборудования	71807,2	8,2	84117,4	9,9

Продолжение

	2019		2020	
	млн рублей	в % к итогу	млн рублей	в % к итогу
производство компьютеров, электронных и оптических изделий	23438,9	2,7	21083,1	2,5
производство электрического оборудования	20763,1	2,4	19657,7	2,3
производство машин и оборудования, не включенных в другие группировки	60291,4	6,9	81778,9	9,6
производство автотранспортных средств, прицепов и полуприцепов	4347,8	0,5	4631,2	0,5
производство прочих транспортных средств и оборудования	99863,9	11,4	69322,0	8,2
производство мебели	6275,6	0,7	5539,5	0,7
производство прочих готовых изделий	1944,8	0,2	1741,6	0,2
ремонт и монтаж машин и оборудования	22820,3	2,6	24896,7	2,9
Обеспечение электрической энергией, газом и паром; кондиционирование воздуха	165944,2	100,0	162209,6	100,0
в том числе:				
производство, передача и распределение электроэнергии	139728,8	84,2	134677,4	83,0
производство и распределение газообразного топлива	5671,3	3,4	5719,4	3,6
производство, передача и распределение пара и горячей воды; кондиционирование воздуха	20544,1	12,4	21812,7	13,4
Водоснабжение; водоотведение, организация сбора и утилизации отходов, деятельность по ликвидации загрязнений	39220,0	100,0	35590,0	100,0
в том числе:				
забор, очистка и распределение воды	8817,9	22,5	9322,8	26,2
сбор и обработка сточных вод	4602,5	11,7	4710,4	13,2
сбор, обработка и утилизация отходов; обработка вторичного сырья	25799,5	65,8	21556,8	60,6

¹ Данные приведены по кругу крупных, средних и малых (включая микро) организаций по фактическим видам экономической деятельности

**11.4 Структура отгруженных товаров собственного производства,
выполненных работ и услуг собственными силами
по видам экономической деятельности
по формам собственности
(в % к итогу)**

	2017	2018	2019	2020
Добыча полезных ископаемых	100,0	100,0	100,0	100,0
в том числе по формам собственности:				
государственная	-	-	-	-
муниципальная	0,0	0,0	0,0	0,1
собственность общественных и религиозных организаций	-	-	-	-
частная	49,8	47,1	60,1	62,0
смешанная российская собственность ¹	2,4	2,0	2,0	1,9
иностранная собственность	41,2	43,1	31,3	29,4
совместная российская и иностранная собственность	6,6	7,8	6,6	6,7
Обрабатывающие производства	100,0	100,0	100,0	100,0
в том числе по формам собственности:				
государственная	2,3	2,8	2,5	2,7
муниципальная	0,0	0,0	0,0	0,0
собственность общественных и религиозных организаций	0,1	0,1	0,1	0,1
частная	83,9	81,0	83,5	82,2
смешанная российская собственность ¹	1,0	1,0	1,4	1,1
собственность государственных корпораций	0,1	0,3	0,2	0,0
иностранная собственность	7,1	9,3	6,0	6,4
совместная российская и иностранная собственность	5,5	5,5	6,3	7,5

Промышленное производство

Продолжение

	2017	2018	2019	2020
Обеспечение электрической энергией, газом и паром; кондиционирование воздуха	100,0	100,0	100,0	100,0
в том числе по формам собственности:				
государственная	1,6	1,5	1,2	1,4
муниципальная	3,9	3,7	3,5	3,8
собственность общественных и религиозных организаций	-	-	-	-
частная	39,2	36,1	31,6	34,7
смешанная российская собственность ¹	17,8	16,2	15,1	15,4
собственность государственных корпораций	35,8	41,0	47,1	43,1
иностранная собственность	0,0	0,0	0,0	0,0
совместная российская и иностранная собственность	1,7	1,5	1,4	1,5
Водоснабжение; водоотведение, организация сбора и утилизации отходов, деятельность по ликвидации загрязнений	100,0	100,0	100,0	100,0
в том числе по формам собственности:				
государственная	7,1	4,8	5,7	6,4
муниципальная	18,7	12,5	12,4	12,9
собственность общественных и религиозных организаций	0,0	-	-	-
частная	52,3	67,7	66,2	62,8
смешанная российская собственность ¹	21,3	14,6	15,6	17,8
собственность государственных корпораций	0,1	0,0	0,0	0,0
иностранная собственность	0,5	0,4	0,2	0,2
совместная российская и иностранная собственность	0,0	0,0	0,0	0,0

¹ Включая собственность потребительской кооперации.

11.5 Структура отгруженных товаров собственного производства, выполненных работ и услуг собственными силами по видам экономической деятельности обрабатывающих производств по формам собственности
(в % к итогу)

	2017	2018	2019	2020
Производство пищевых продуктов	100,0	100,0	100,0	100,0
в том числе по формам собственности:				
государственная	0,2	0,1	0,1	0,1
муниципальная	0,1	0,1	0,1	0,1
собственность общественных и религиозных организаций	-	-	-	-
частная	70,5	67,8	65,0	69,4
смешанная российская собственность ¹	0,0	0,0	0,0	0,0
иностранная собственность	12,7	13,5	14,5	11,9
совместная российская и иностранная собственность	16,4	18,5	20,3	18,5
Производство напитков	100,0	100,0	100,0	100,0
в том числе по формам собственности:				
государственная	-	-	-	-
муниципальная	-	-	-	-
собственность общественных и религиозных организаций	-	-	-	-
частная	12,4	10,1	10,1	9,9
смешанная российская собственность ¹	-	-	-	-
иностранная собственность	41,3	44,6	47,7	48,0
совместная российская и иностранная собственность	46,3	45,3	42,2	42,1
Производство табачных изделий	100,0	100,0	100,0	100,0
в том числе по формам собственности:				
государственная	-	-	-	-
муниципальная	-	-	-	-
собственность общественных и религиозных организаций	-	-	-	-
частная	100,0	100,0	100,0	100,0
смешанная российская собственность ¹	-	-	-	-
иностранная собственность	-	-	-	-
совместная российская и иностранная собственность	-	-	-	-
Производство текстильных изделий	100,0	100,0	100,0	100,0
в том числе по формам собственности:				
государственная	0,1	0,1	0,1	0,1
муниципальная	-	-	-	-

Промышленное производство

Продолжение

	2017	2018	2019	2020
собственность общественных и религиозных организаций	-	-	-	-
частная	64,4	68,5	63,4	74,9
смешанная российская собственность ¹	-	-	0,0	0,0
иностранная собственность	20,4	20,2	22,2	12,5
совместная российская и иностранная собственность	15,1	11,2	14,4	12,4
Производство одежды	100,0	100,0	100,0	100,0
в том числе по формам собственности:				
государственная	0,5	0,3	0,2	0,4
муниципальная	0,0	0,0	0,0	-
собственность общественных и религиозных организаций	0,0	0,0	-	0,0
частная	99,5	99,7	99,4	98,7
смешанная российская собственность ¹	0,0	-	0,0	0,0
иностранная собственность	-	-	0,3	0,9
совместная российская и иностранная собственность	-	-	-	-
Производство кожи и изделий из кожи	100,0	100,0	100,0	100,0
в том числе по формам собственности:				
государственная	0,1	0,8	1,2	0,9
муниципальная	-	-	-	-
собственность общественных и религиозных организаций	0,4	0,0	0,0	-
частная	99,5	98,9	98,8	99,1
смешанная российская собственность ¹	-	-	-	-
иностранная собственность	-	0,3	-	-
совместная российская и иностранная собственность	-	-	-	-
Обработка древесины и производство изделий из дерева и пробки, кроме мебели, производство изделий из соломки и материалов для плетения	100,0	100,0	100,0	100,0
в том числе по формам собственности:				
государственная	0,3	0,3	0,3	1,2
муниципальная	0,0	-	-	-
собственность общественных и религиозных организаций	0,6	0,5	0,2	0,3
частная	99,1	99,2	99,4	98,5
смешанная российская собственность ¹	-	-	-	-
иностранная собственность	-	-	0,0	-

Промышленное производство

Продолжение

	2017	2018	2019	2020
совместная российская и иностранная собственность	-	-	-	-
Производство бумаги и бумажных изделий	100,0	100,0	100,0	100,0
в том числе по формам собственности:				
государственная	0,0	0,0	-	-
муниципальная	-	-	-	-
собственность общественных и религиозных организаций	-	-	-	-
частная	71,5	71,9	86,9	83,2
смешанная российская собственность ¹	-	-	-	-
иностранная собственность	28,5	28,1	13,1	16,8
совместная российская и иностранная собственность	-	-	-	-
Деятельность полиграфическая и копирование носителей информации	100,0	100,0	100,0	100,0
в том числе по формам собственности:				
государственная	0,0	2,1	0,7	0,0
муниципальная	0,2	0,1	0,1	0,0
собственность общественных и религиозных организаций	-	-	-	-
частная	99,8	97,8	94,8	99,9
смешанная российская собственность ¹	-	-	-	-
иностранная собственность	-	-	-	-
совместная российская и иностранная собственность	-	-	4,5	0,0
Производство кокса и нефтепродуктов	100,0	100,0	100,0	100,0
в том числе по формам собственности:				
государственная	-	-	-	-
муниципальная	-	-	-	-
частная	100,0	100,0	100,0	100,0
смешанная российская собственность ¹	-	-	-	-
иностранная собственность	-	-	-	-
совместная российская и иностранная собственность	-	-	-	-
Производство химических веществ и химических продуктов	100,0	100,0	100,0	100,0
в том числе по формам собственности:				
государственная	1,9	1,7	2,0	2,4
муниципальная	-	-	-	-

Промышленное производство

Продолжение

	2017	2018	2019	2020
собственность общественных и религиозных организаций	-	-	-	-
частная	97,7	92,8	92,4	83,2
смешанная российская собственность ¹	-	-	-	-
иностранная собственность	0,4	0,2	0,2	3,2
совместная российская и иностранная собственность	0,0	5,3	5,4	11,2
Производство лекарственных средств и материалов, применяемых в медицинских целях	100,0	100,0	100,0	100,0
в том числе по формам собственности:				
государственная	0,0	0,5	1,2	0,7
муниципальная	-	-	-	-
собственность общественных и религиозных организаций	-	-	-	-
частная	99,9	99,4	98,8	99,3
смешанная российская собственность ¹	-	-	-	-
собственность государственных корпораций	-	0,1	0,1	-
иностранная собственность	-	-	-	-
совместная российская и иностранная собственность	-	-	-	-
Производство резиновых и пластмассовых изделий	100,0	100,0	100,0	100,0
в том числе по формам собственности:				
государственная	0,1	0,0	0,1	0,2
муниципальная	-	-	-	-
собственность общественных и религиозных организаций	0,0	0,0	0,0	-
частная	85,5	82,3	80,6	73,8
смешанная российская собственность ¹	-	0,0	0,0	-
иностранная собственность	2,2	2,4	1,7	2,2
совместная российская и иностранная собственность	12,2	15,3	17,6	23,8
Производство прочей неметаллической минеральной продукции	100,0	100,0	100,0	100,0
в том числе по формам собственности:				
государственная	0,4	0,2	0,2	0,6
муниципальная	-	0,0	-	-
собственность общественных и религиозных организаций	-	-	-	-

Промышленное производство

Продолжение

	2017	2018	2019	2020
частная	46,2	32,5	75,4	69,2
смешанная российская собственность ¹	0,0	0,1	0,0	0,1
иностранная собственность	44,5	61,5	16,1	22,6
совместная российская и иностранная собственность	8,9	5,7	8,2	7,5
Производство металлургическое	100,0	100,0	100,0	100,0
в том числе по формам собственности:				
государственная	-	-	-	-
муниципальная	-	-	-	-
собственность общественных и религиозных организаций	-	-	-	-
частная	97,8	98,3	97,4	99,6
смешанная российская собственность ¹	-	-	0,2	0,0
иностранная собственность	1,9	1,5	2,1	0,2
совместная российская и иностранная собственность	0,3	0,2	0,2	0,1
Производство готовых металлических изделий, кроме машин и оборудования	100,0	100,0	100,0	100,0
в том числе по формам собственности:				
государственная	15,5	15,3	11,9	10,7
муниципальная	0,0	0,0	0,0	-
собственность общественных и религиозных организаций	0,0	0,0	0,1	0,1
частная	79,3	75,3	77,8	77,7
смешанная российская собственность ¹	2,6	2,1	2,2	0,1
иностранная собственность	2,4	6,3	7,0	6,4
совместная российская и иностранная собственность	0,2	0,9	1,1	4,9
Производство компьютеров, электронных и оптических изделий	100,0	100,0	100,0	100,0
в том числе по формам собственности:				
государственная	31,7	48,8	44,7	46,2
муниципальная	-	-	-	-
собственность общественных и религиозных организаций	0,1	0,0	-	-
частная	57,6	39,1	42,5	48,5
смешанная российская собственность ¹	6,7	2,8	4,6	4,9
собственность государственных корпораций	3,9	9,3	8,2	0,5
иностранная собственность	-	-	0,0	-
совместная российская и иностранная собственность	-	-	-	-

Промышленное производство

Продолжение

	2017	2018	2019	2020
Производство электрического оборудования	100,0	100,0	100,0	100,0
в том числе по формам собственности:				
государственная	0,0	0,0	0,0	0,0
муниципальная	-	-	-	-
собственность общественных и религиозных организаций	0,8	0,6	0,5	1,9
частная	98,5	98,9	99,2	97,7
смешанная российская собственность ¹	0,7	0,5	0,3	0,4
иностранная собственность	-	-	-	-
совместная российская и иностранная собственность	-	-	-	-
Производство машин и оборудования, не включенных в другие группировки	100,0	100,0	100,0	100,0
в том числе по формам собственности:				
государственная	0,4	0,7	0,2	0,2
муниципальная	-	-	-	-
собственность общественных и религиозных организаций	-	-	-	-
частная	98,7	98,9	98,6	97,4
смешанная российская собственность ¹	0,0	0,0	0,6	0,2
собственность государственных корпораций	-	-	-	-
иностранная собственность	0,1	0,4	0,5	2,1
совместная российская и иностранная собственность	0,8	-	0,0	-
Производство автотранспортных средств, прицепов и полуприцепов	100,0	100,0	100,0	100,0
в том числе по формам собственности:				
государственная	-	-	-	-
муниципальная	-	-	-	-
собственность общественных и религиозных организаций	2,2	1,3	1,4	0,9
частная	97,8	98,7	98,6	99,1
смешанная российская собственность ¹	-	-	-	-
иностранная собственность	-	-	-	-
совместная российская и иностранная собственность	-	-	-	-
Производство прочих транспортных средств и оборудования	100,0	100,0	100,0	100,0
в том числе по формам собственности:				
государственная	0,5	0,4	0,5	0,6
муниципальная	-	-	-	-

Промышленное производство

Продолжение

	2017	2018	2019	2020
собственность общественных и религиозных организаций	-	-	-	-
частная	95,2	93,5	91,0	88,4
смешанная российская собственность ¹	3,4	4,8	7,5	10,0
иностранная собственность	0,4	0,6	1,0	1,0
совместная российская и иностранная собственность	0,5	0,7	-	-
Производство мебели	100,0	100,0	100,0	100,0
в том числе по формам собственности:				
государственная	0,0	0,1	0,0	0,0
муниципальная	-	-	-	-
собственность общественных и религиозных организаций	-	-	-	-
частная	100,0	99,9	99,9	99,9
смешанная российская собственность ¹	-	-	0,0	0,0
иностранная собственность	-	-	-	-
совместная российская и иностранная собственность	-	-	-	-
Производство прочих готовых изделий	100,0	100,0	100,0	100,0
в том числе по формам собственности:				
государственная	9,0	8,1	7,7	10,1
муниципальная	0,1	-	0,1	-
собственность общественных и религиозных организаций	-	0,4	0,6	1,2
частная	90,2	91,5	91,6	88,7
смешанная российская собственность ¹	-	-	-	-
иностранная собственность	0,7	-	-	-
совместная российская и иностранная собственность	-	-	-	-
Ремонт и монтаж машин и оборудования	100,0	100,0	100,0	100,0
в том числе по формам собственности:				
государственная	10,1	8,6	6,2	7,0
муниципальная	0,0	0,1	0,1	0,1
собственность общественных и религиозных организаций	1,0	1,5	1,1	0,6
частная	80,9	84,7	75,1	78,9
смешанная российская собственность ¹	4,7	0,2	7,3	4,5
собственность государственных корпораций	0,9	0,5	0,2	0,1
иностранная собственность	0,5	0,6	0,5	0,4
совместная российская и иностранная собственность	1,9	3,8	9,6	8,4

¹ Включая собственность потребительской кооперации.

**11.6 Использование производственных мощностей
организаций по выпуску отдельных видов продукции¹**
(в процентах)

	2017	2018	2019	2020
Добыча полезных ископаемых				
Антрацит	72,7	84,7	79,0	83,5
Антрацит обогащённый	50,4	33,1	38,9	62,2
Производство пищевых продуктов				
Мясо крупного рогатого скота, свинина, баранина, козлятина, конина и мясо прочих животных семейства лошадиных, оленина и мясо прочих животных семейства оленьих (оленьевых) парные, остывшие или охлажденные	51,6	46,4	61,5	66,7
Мясо и субпродукты пищевые домашней птицы	93,2	76,5	5,7	7,3
Флодоовощные консервы	34,8	0,6	0,3	95,0
Масла растительные и их фракции нерафинированные	64,1	64,2	79,2	84,7
Молоко, кроме сырого	72,4	79,4	75,8	75,8
Масло сливочное и пасты масляные	56,0	50,0	48,2	51,8
Сыры	79,7	42,2	67,0	66,3
Мука из зерновых культур, овощных и других растительных культур; смеси из них	31,0	25,5	25,2	28,9
Крупа	23,6	25,9	22,7	25,8
Изделия хлебобулочные недлительного хранения	44,0	43,0	42,0	37,2
Производство кожи и изделий из кожи				
Обувь	63,6	60,3	52,9	49,4
Обработка древесины и производство изделий из дерева и пробки, кроме мебели, производство изделий из соломки и материалов для плетения				
Плиты древесно-стружечные и аналогичные плиты из древесины и других одревесневших материалов	48,9	47,8	45,6	23,7
Производство химических веществ и химических продуктов				
Материалы лакокрасочные и аналогичные для нанесения покрытий, полиграфические краски и мастики	35,4	31,6	34,3	36,1
Средства моющие	15,2	10,1	7,9	5,0
Волокна химические	49,0	31,1	28,2	35,3

	2017	2018	2019	2020
Производство прочей неметаллической минеральной продукции				
Стекло листовое термически полированное и стекло листовое с матовой или полированной поверхностью, но не обработанное другим способом	79,1	76,3	85,6	72,5
Плитки керамические для полов	80,8	88,3	100,0	94,1
Портландцемент, цемент глиноземистый, цемент шлаковый и аналогичные гидравлические цементы	100,0	100,0	100,0	100,0
Блоки и прочие изделия сборные строительные для зданий и сооружений из цемента, бетона или искусственного камня	42,3	39,5	39,3	49,1
Производство металлургическое				
Сталь нелегированная в слитках или в прочих первичных формах и полуфабрикаты из нелегированной стали	22,1	40,7	41,0	58,5
Трубы, профили пустотелые и их фитинги стальные	51,9	54,2	53,2	51,3
Производство готовых металлических изделий, кроме машин и оборудования				
Котлы водогрейные центрального отопления для производства горячей воды или пара низкого давления	54,5	74,1	72,5	99,0
Конструкции и детали конструкций из черных металлов	34,5	25,6	35,5	67,1
Производство машин и оборудования, не включенных в другие группировки				
Погрузчики универсальные сельскохозяйственного назначения	28,6	32,3	34,9	97,9
Тракторы для сельского хозяйства прочие	64,8	71,3	60,1	70,7
Комбайны зерноуборочные	83,6	57,1	55,6	60,4
Подшипники шариковые или роликовые	85,8	75,3	78,1	24,8

¹ По крупным и средним организациям.

11.7 Удельный расход электроэнергии на производство отдельных видов продукции и работ по крупным и средним организациям¹
(килоВатт-часов на единицу продукции)

	2017	2018	2019	2020
Добыча угля, тонн	25,5	29,2	27,5	28,5
Переработка угля (обогащение), тонн	5,6	6,3	6,7	6,9
Материалы строительные нерудные, тыс.куб.м.	5044,4	4297,2	3909,4	4032,3
Кирпич керамический неогнеупорный строительный, тыс. усл. кирп.	116,3	135,0	137,7	131,9
Конструкции и детали сборные железобетонные, тыс.куб.м.	42373,1	39638,1	38749,0	37178,4
Обувь, тыс. пар	2645,5	2837,7	2990,7	3160,7
Цельномолочная продукция в пересчете на молоко, тонн	137,2	170,2	149,9	122,1
Сыры и продукты сырные, тонн	637,0	739,5	638,6	587,4
Хлебобулочные изделия, тонн	179,7	202,2	185,0	215,1
Масла растительные и их фракции рафинированные, но не подвергнутые химической модификации; масло кукурузное и его фракции, рафинированные, тонн	146,3	107,6	104,3	115,0
Скот крупный рогатый, овцы и козы, свиньи и птица сельскохозяйственная на убой (в живом весе), центнеров	35,7	29,2	36,3	37,3

¹ Виды продукции и работ приведены в соответствии с разрабатываемой номенклатурой.

Материально-техническая база

11.8 Наличие и движение основных фондов по организациям с основным видом экономической деятельности¹

	2017	2018	2019	2020
--	------	------	------	------

Добыча полезных ископаемых

Наличие основных фондов, (на конец года; по полной учетной стоимости), млн руб.	34175,6	37160,4	38551,5	40170,0
Видовая структура основных фондов, в % от наличия основных фондов на конец года:	100,0	100,0	100,0	100,0
здания	9,2	8,0	8,0	8,3
сооружения	45,1	42,1	43,7	43,2
машины и оборудование	41,9	46,3	44,2	43,7
транспортные средства	3,5	3,4	4,0	4,6
прочие	0,3	0,2	0,1	0,2
Степень износа основных фондов на конец года, %	56,9	57,2	60,7	62,2
Удельный вес полностью изношенных основных фондов, в % от общего объема основных фондов на конец года	23,0	21,1	19,6	22,2
Ввод в действие новых основных фондов (в фактически действовавших ценах), млн руб.	3578,6	4113,0	2480,7	2752,6
Ликвидация основных фондов (в фактически действовавших ценах), млн руб.	676,1	450,2	1220,6	226,5

Промышленное производство

Продолжение

	2017	2018	2019	2020
--	------	------	------	------

Обрабатывающие производства

Наличие основных фондов, (на конец года; по полной учетной стоимости), млн руб.	288598,4	308622,4	311344,0	372269,3
Видовая структура основных фондов, в % от наличия основных фондов на конец года:	100,0	100,0	100,0	100,0
здания	23,5	22,8	22,8	19,7
сооружения	12,9	12,3	11,9	16,2
машины и оборудование	55,1	55,5	57,1	57,5
транспортные средства	5,1	6,6	4,8	3,7
прочие	3,4	2,8	3,4	2,9
Степень износа основных фондов на конец года, %	45,1	48,2	51,5	52,3
Удельный вес полностью изношенных основных фондов, в % от общего объема основных фондов на конец года	13,2	14,8	17,4	20,5
Ввод в действие новых основных фондов (в фактически действовавших ценах), млн руб.	30592,9	22231,6	21990,2	25756,7
Ликвидация основных фондов (в фактически действовавших ценах), млн руб.	2538,8	1947,6	3103,4	2197,7

Промышленное производство

Продолжение

	2017	2018	2019	2020
Обеспечение электрической энергией, газом и паром; кондиционирование воздуха				
Наличие основных фондов, (на конец года; по полной учетной стоимости), млн руб.	373641,7	471568,1	475082,7	481605,4
Видовая структура основных фондов, в % от наличия основных фондов на конец года:	100,0	100,0	100,0	100,0
здания	21,8	23,7	23,5	23,0
сооружения	33,7	31,0	31,3	29,1
машины и оборудование	43,3	44,7	44,6	47,2
транспортные средства	0,7	0,6	0,6	0,6
прочие	0,5	0,0	-	0,1
Степень износа основных фондов на конец года, %	31,8	29,0	32,2	32,6
Удельный вес полностью изношенных основных фондов, в % от общего объема основных фондов на конец года	9,7	7,8	9,9	8,5
Ввод в действие новых основных фондов (в фактически действовавших ценах), млн руб.	27463,8	97514,1	8967,4	44293,5
Ликвидация основных фондов (в фактически действовавших ценах), млн руб.	570,5	1307,5	611,8	447,4

Промышленное производство

Продолжение

	2017	2018	2019	2020
Водоснабжение; водоотведение, организация сбора и утилизации отходов, деятельность по ликвидации загрязнений				
Наличие основных фондов, (на конец года; по полной учетной стоимости), млн руб.	21367,2	24779,3	26867,4	27594,1
Видовая структура основных фондов, в % от наличия основных фондов на конец года:	100,0	100,0	100,0	100,0
здания	11,7	14,4	14,1	13,1
сооружения	59,0	61,1	61,5	62,8
машины и оборудование	21,6	20,0	19,7	18,4
транспортные средства	6,2	4,0	4,3	5,2
прочие	1,5	0,5	0,4	0,5
Степень износа основных фондов на конец года, %	46,9	43,3	44,6	45,0
Удельный вес полностью изношенных основных фондов, в % от общего объема основных фондов на конец года	16,9	14,1	14,8	18,7
Ввод в действие новых основных фондов (в фактически действовавших ценах), млн руб.	942,8	2052,3	1358,8	758,5
Ликвидация основных фондов (в фактически действовавших ценах), млн руб.	46,8	164,0	137,5	53,9

¹ По крупным и средним коммерческим организациям.

**11.9 Основные фонды по организациям
с основным видом экономической деятельности¹**
(на конец года; по полной учетной стоимости; млн рублей)

	2017	2018	2019	2020
Добыча полезных ископаемых	34175,6	37160,4	38551,5	40170,0
в том числе:				
добыча угля	30244,5	33189,3	34074,0	35063,6
добыча сырой нефти и природного газа	x	x	x	x
добыча прочих полезных ископаемых	3144,2	3172,5	3688,7	4942,0
Обрабатывающие производства	288598,4	308622,4	311344,0	372269,3
из них:				
производство пищевых продуктов	33240,4	36588,3	34026,2	37564,0
производство напитков	13635,4	14053,5	14480,1	13355,1
производство табачных изделий	x	x	x	x
производство текстильных изделий	7552,2	7786,5	8850,3	9245,8
производство одежды	7844,5	8162,2	8498,4	8684,5
производство кожи и изделий из кожи	592,0	601,4	470,5	540,3
обработка древесины и производство изделий из дерева и пробки, кроме мебели, производство изделий из соломки и материалов для плетения	65,4	59,1	114,4	119,2
производство бумаги и бумажных изделий	3834,7	4473,5	5838,0	5829,7
деятельность полиграфическая и копирование носителей информации	8,1	4,7	18,9	1541,5
производство кокса и нефтепродуктов	23159,7	23250,7	23469,8	23628,9
производство химических веществ и химических продуктов	4691,3	6926,7	7254,1	7626,5
производство лекарственных средств и материалов, применяемых в медицинских целях	x	x	x	x
производство резиновых и пластмассовых изделий	13856,9	14824,9	16286,1	16782,7
производство прочей неметаллической минеральной продукции	38571,6	39495,8	40013,1	42914,9
производство металлургическое	48863,9	49286,4	50146,3	45768,5

Промышленное производство

Продолжение

	2017	2018	2019	2020
производство готовых металлических изделий, кроме машин и оборудования	30018,2	31768,4	27415,4	30211,3
производство компьютеров, электронных и оптических изделий	5608,7	5763,0	4512,7	4626,4
производство электрического оборудования	1763,5	1777,0	2631,5	2878,9
производство машин и оборудования, не включенных в другие группировки	10054,9	10680,0	12453,5	13654,9
производство автотранспортных средств, прицепов и полуприцепов	949,7	1038,2	1135,0	1607,4
производство прочих транспортных средств и оборудования	34608,9	37756,3	39489,9	42600,7
производство мебели	2888,5	3034,3	3100,6	3296,1
производство прочих готовых изделий	x	x	x	
ремонт и монтаж машин и оборудования	5839,9	10390,0	2336,1	49259,6
Обеспечение электрической энергией, газом и паром; кондиционирование воздуха	373641,7	471568,1	475082,7	481605,4
в том числе:				
производство, передача и распределение электроэнергии	338391,1	430584,2	430574,5	432737,0
производство и распределение газообразного топлива	17948,9	22934,1	24843,0	27553,2
производство, передача и распределение пара и горячей воды; кондиционирование воздуха	17301,7	18049,8	19665,2	21315,2
Водоснабжение; водоотведение, организация сбора и утилизации отходов, деятельность по ликвидации загрязнений	21367,2	24779,3	26867,4	27594,1
в том числе:				
забор, очистка и распределение воды	17162,1	21163,5	22284,2	24061,1
сбор и обработка сточных вод	619,6	621,1	2263,8	1994,1
сбор, обработка и утилизация отходов; обработка вторичного сырья	2571,3	2994,7	2319,4	1538,8

¹ По крупным и средним коммерческим организациям.

11.10 Структура затрат на производство и продажу продукции (работ, услуг) по отдельным видам экономической деятельности¹
(в процентах к итогу)

	2017	2018	2019	2020
Добыча полезных ископаемых				
Все затраты	100,0	100,0	100,0	100,0
в том числе:				
материальные	61,7	57,1	58,9	56,0
на оплату труда	14,9	16,2	15,3	18,0
страховые взносы в пенсионный фонд, ФСС, ФФОМС	5,0	5,2	4,8	5,8
амортизация основных средств	9,5	12,6	12,9	10,4
прочие затраты	8,9	8,9	8,1	9,8
Обрабатывающие производства				
Все затраты	100,0	100,0	100,0	100,0
в том числе:				
материальные	74,6	76,3	76,2	75,4
на оплату труда	9,3	9,2	9,6	10,2
страховые взносы в пенсионный фонд, ФСС, ФФОМС	2,8	2,7	2,9	2,9
амортизация основных средств	2,8	2,6	2,5	2,6
прочие затраты	10,6	9,1	8,8	8,9
Обеспечение электрической энергией, газом и паром; кондиционирование воздуха				
Все затраты	100,0	100,0	100,0	100,0
в том числе:				
материальные	68,9	68,3	67,3	67,2
на оплату труда	14,1	14,1	15,0	15,3
страховые взносы в пенсионный фонд, ФСС, ФФОМС	4,1	4,2	4,4	4,5
амортизация основных средств	5,7	5,6	6,0	6,2
прочие затраты	7,2	7,8	7,2	6,8
Водоснабжение; водоотведение, организация сбора и утилизации отходов, деятельность по ликвидации загрязнений				
Все затраты	100,0	100,0	100,0	100,0
в том числе:				
материальные	59,5	71,6	71,2	66,6
на оплату труда	21,0	13,4	14,8	18,1
страховые взносы в пенсионный фонд, ФСС, ФФОМС	6,0	3,9	4,3	5,3
амортизация основных средств	4,5	2,8	3,4	3,8
прочие затраты	8,9	8,2	6,4	6,2

¹ Данные приведены по кругу крупных и средних предприятий и организаций.

Структура затрат на производство и реализацию продукции (работ, услуг) по крупным и средним организациям с основным видом экономической деятельности в 2020 году
(в процентах к итогу)

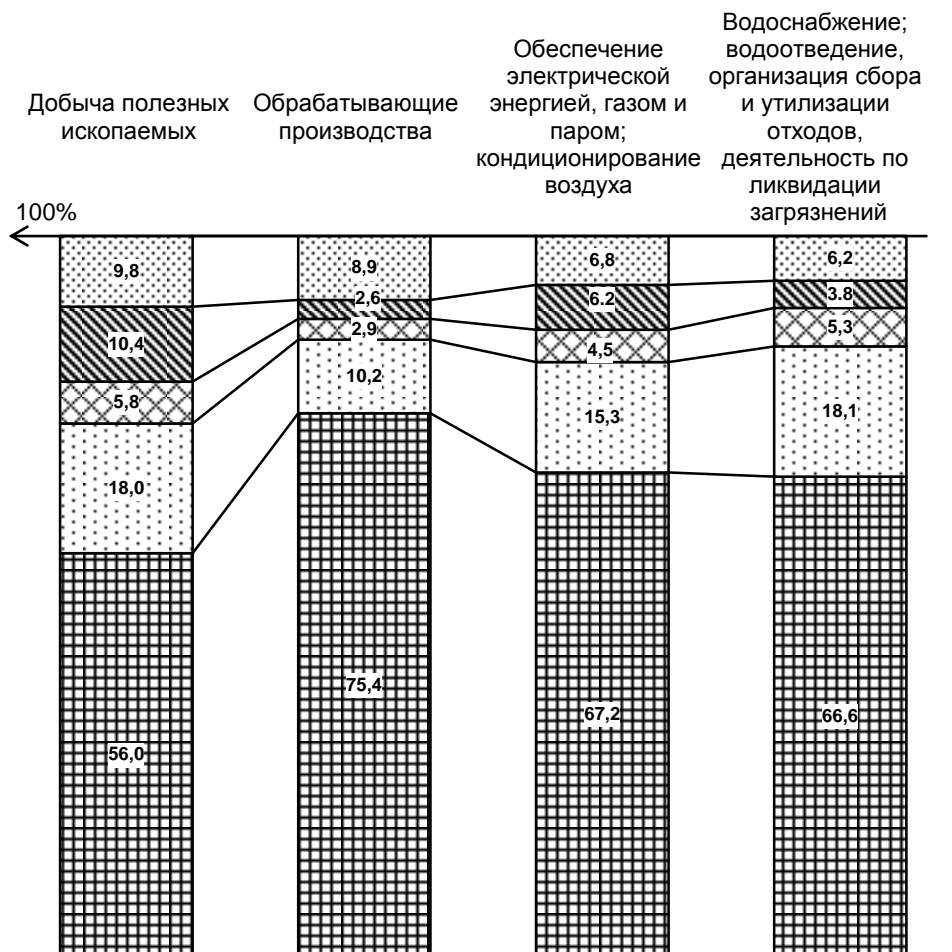

- ▣ прочие затраты
- ▤ амортизация основных средств
- ▥ страховые взносы в Пенсионный фонд, ФСС, ФФОМС
- ▧ затраты на оплату труда
- ▨ материальные затраты

Добыча полезных ископаемых

11.11 Основные показатели работы организаций по виду экономической деятельности "Добыча полезных ископаемых"

	2017	2018	2019	2020
Индекс промышленного производства, в % к предыдущему году	125,7	92,2	96,4	102,0
Объем отгруженных товаров собственного производства, выполненных работ и услуг собственными силами, млн руб.	29664,2	33456,9	34041,3	34206,9
Среднесписочная численность работников (без внешних совместителей и работников несписочного состава), чел.	10678	10459	10772	11319
Среднемесячная номинальная начисленная заработная плата работников, руб.	30473,9	33723,2	37537,0	39431,8
Число высокопроизводительных рабочих мест, тыс. единиц	6,0	6,4	6,4	5,7
Сальдированный финансовый результат (прибыль минус убыток) деятельности организаций ¹ , млн руб.	3143,9	2588,0	2290,1	-3223,4
Рентабельность проданных товаров, продукции (работ, услуг) организаций ¹ , %	20,6	29,3	23,2	15,0
Инвестиции в основной капитал ¹ , млн руб.	2668,6	4247,4	2585,3	4069,6
Индекс цен производителей промышленных товаров (декабрь к декабрю предыдущего года), %	108,7	104,9	113,3	101,9

¹ Данные приведены по кругу крупных и средних предприятий и организаций.

11.12 Добыча отдельных видов полезных ископаемых

	2017	2018	2019	2020
Антрацит, млн тонн	5,8	5,4	5,5	5,7
Антрацит обогащённый, млн тонн	4,5	4,2	3,8	3,8
Газ горючий природный (газ естественный), млн м ³	312,0	294,6	257,1	271,8
Пески природные, млн м ³	3,1	1,8	2,5	3,4
Щебень, млн м ³	13,0	13,2	15,7	18,6
Камень природный дроблённый, тыс. м ³	252,2	157,5	139,8	119,7

Обрабатывающие производства

**11.13 Основные показатели работы
организаций по виду экономической деятельности
"Обрабатывающие производства"**

	2017	2018	2019	2020
Индекс промышленного производства, в % к предыдущему году	107,1	110,9	103,7	102,7
Объем отгруженных товаров собственного производства, выполненных работ и услуг собственными силами, млн руб.	772905,0	906802,8	873734,9	849342,8
Среднесписочная численность работников (без внешних совместителей и работников несписочного состава), чел.	178938	176241	166755	161909
Среднемесячная номинальная начисленная заработная плата работников, руб.	32551,5	34077,6	36780,6	38136,0
Число высокопроизводительных рабочих мест, тыс. единиц	95,0	96,9	103,4	110,6
Сальдированный финансовый результат (прибыль минус убыток) деятельности организаций ¹ , млн руб.	46197,4	39662,3	37360,1	39516,7
Рентабельность проданных товаров, продукции (работ, услуг) организаций ¹ , %	9,4	10,3	6,7	6,4
Инвестиции в основной капитал ¹ , млн руб.	31784,8	28292,8	27247,6	26847,4
Индекс цен производителей промышленных товаров (декабрь к декабрю предыдущего года), %	98,8	106,2	101,7	105,8

¹ Данные приведены по кругу крупных и средних предприятий и организаций.

**11.14 Основные показатели работы
организаций по виду экономической деятельности
"Производство пищевых продуктов"**

	2017	2018	2019	2020
Индекс промышленного производства, в % к предыдущему году	99,1	99,5	95,8	103,3
Объем отгруженных товаров собственного производства, выполненных работ и услуг собственными силами, млн руб.	127198,1	133393,0	128675,0	165202,9
Среднесписочная численность работников (без внешних совместителей и работников несписочного состава), чел.	21268	24301	20354	19039
Среднемесячная номинальная начисленная заработная плата работников, руб.	26112,2	28159,8	29575,6	30779,8
Сальдированный финансовый результат (прибыль минус убыток) деятельности организаций ¹ , млн руб.	400,4	1318,7	2515,3	7743,6
Рентабельность проданных товаров, продукции (работ, услуг) организаций ¹ , %	5,2	5,2	4,1	5,2
Инвестиции в основной капитал ¹ , млн руб.	9780,8	5642,6	3999,7	5614,0
Индекс цен производителей промышленных товаров (декабрь к декабрю предыдущего года), %	91,2	106,9	102,1	111,7

¹ Данные приведены по кругу крупных и средних предприятий и организаций.

11.15 Производство основных видов пищевых продуктов

	2017	2018	2019	2020
Говядина, кроме субпродуктов, тонн	3629,2	6691,4	10549,1	12487,5
Свинина, кроме субпродуктов, тонн	10338,1	11787,0	12840,9	16207,8
Мясо и субпродукты пищевые домашней птицы, тонн	97035,0	104410,4	5070,3	5416,9
Изделия колбасные, включая изделия колбасные для детского питания, тонн	45255,1	42532,1	37744,3	38648,0
Полуфабрикаты мясные, мясосодержащие, охлажденные, замороженные, тонн	18513,7	17866,7	18679,2	16380,4
Рыба переработанная и консервированная, ракообразные и моллюски, тонн	15702,7	17475,4	17450,5	20353,5
Картофель переработанный и консервированный, тонн	x	x	x	x
Овощи (кроме картофеля) и грибы, консервированные без уксуса или уксусной кислоты, прочие (кроме готовых овощных блюд), тыс. банок усл.	29914,4	14047,8	6178,9	4237,7
Масла растительные и их фракции нерафинированные, тонн	631724,1	604246,0	717363,8	807578,7
Масла растительные и их фракции рафинированные, но не подвергнутые химической модификации, тонн	451874,1	373890,3	425698,4	433952,2
Молоко жидкое обработанное, включая молоко для детского питания, тонн	31428,5	31696,2	34871,8	35273,6
Масло сливочное, тонн	2436,0	3352,6	5091,6	5607,7
Сыры, тонн	10139,4	5964,7	11046,6	13192,7
Продукты сырные, тонн	x	x	3605,9	4045,8
Творог, тонн	5422,2	5520,3	5346,3	6377,1
Продукты кисломолочные (кроме сметаны), тонн	16944,4	21479,1	23197,3	23186,6
Сметана, тонн	1803,9	907,7	360,7	353,9
Мука из зерновых культур, овощных и других растительных культур; смеси из них, тонн	162886,6	140698,2	141771,5	145966,1
Крупа, тонн	66266,3	45458,7	65852,3	73428,1
Изделия хлебобулочные недлительного хранения, тонн	176955,1	174547,2	165346,9	159746,0
Кондитерские изделия, тонн	162579,5	153978,9	121853,3	104426,4

**11.16 Основные показатели работы
организаций по виду экономической деятельности
"Производство напитков"**

	2017	2018	2019	2020
Индекс промышленного производства, в % к предыдущему году	88,7	101,0	101,8	103,4
Объем отгруженных товаров собственного производства, выполненных работ и услуг собственными силами, млн руб.	22579,4	22879,5	23611,0	23331,9
Среднесписочная численность работников (без внешних совместителей и работников несписочного состава), чел.	2885	2667	2820	2782
Среднемесячная номинальная начисленная заработная плата работников, руб.	35045,3	36463,5	37377,1	38186,1
Сальдированный финансовый результат (прибыль минус убыток) деятельности организаций ¹ , млн руб.	-145,5	-159,5	-34,4	-298,4
Рентабельность проданных товаров, продукции (работ, услуг) организаций ¹ , %	1,5	-8,8	-2,1	-24,4
Инвестиции в основной капитал ¹ , млн руб.	678,0	1206,4	614,1	388,8
Индекс цен производителей промышленных товаров (декабрь к декабрю предыдущего года), %	98,6	105,7	102,1	100,0

¹ Данные приведены по кругу крупных и средних предприятий и организаций.

11.17 Производство основных видов напитков

	2017	2018	2019	2020
Вина игристые и шампанские ¹ , тыс. дкл	278,8	251,6	223,6	201,2
Пиво, кроме отходов пивоварения, тыс. дкл	x	x	x	x
Воды минеральные природные питьевые и воды питьевые, расфасованные в емкости, не содержащие добавки сахара или других подслащивающих или вкусоароматических веществ, тыс. полулитров	351508,1	360252,1	367177,7	385217,6

¹ По данным Росалкогольрегулирования.

**11.18 Основные показатели работы
организаций по виду экономической деятельности
"Производство табачных изделий"**

	2017	2018	2019	2020
Индекс промышленного производства, в % к предыдущему году	81,4	78,9	77,2	100,6
Объем отгруженных товаров собственного производства, выполненных работ и услуг собственными силами, млн руб.	x	x	x	x
Среднесписочная численность работников (без внешних совместителей и работников несписочного состава), чел.	x	x	x	x
Среднемесячная номинальная начисленная заработная плата работников, руб.	x	x	x	x
Сальдированный финансовый результат (прибыль минус убыток) деятельности организаций ¹ , млн руб.	172,2	-9601,0	x	6057,7
Рентабельность проданных товаров, продукции (работ, услуг) организаций ¹ , %	14,6	8,4	21,7	19,5
Инвестиции в основной капитал ¹ , млн руб.	x	x	x	x
Индекс цен производителей промышленных товаров (декабрь к декабрю предыдущего года), %	54,1	128,6	118,0	100,8

¹ Данные приведены по кругу крупных и средних предприятий и организаций.

11.19 Производство табачных изделий

	2017	2018	2019	2020
Сигареты, млн шт.	x	x	x	x

**11.20 Основные показатели работы
организаций по виду экономической деятельности
"Производство текстильных изделий"**

	2017	2018	2019	2020
Индекс промышленного производства, в % к предыдущему году	131,3	97,2	109,7	108,2
Объем отгруженных товаров собственного производства, выполненных работ и услуг собственными силами, млн руб.	8838,8	9575,7	9143,7	10042,2
Среднесписочная численность работников (без внешних совместителей и работников несписочного состава), чел.	3457	3688	2835	3137
Среднемесячная номинальная начисленная заработная плата работников, руб.	28103,6	29849,7	30008,7	29871,6
Сальдированный финансовый результат (прибыль минус убыток) деятельности организаций ¹ , млн руб.	457,7	-80,7	541,4	-197,2
Рентабельность проданных товаров, продукции (работ, услуг) организаций ¹ , %	14,5	15,9	8,4	23,8
Инвестиции в основной капитал ¹ , млн руб.	1125,0	280,7	1060,0	220,2
Индекс цен производителей промышленных товаров (декабрь к декабрю предыдущего года), %	81,1	103,5	100,5	101,4

¹ Данные приведены по кругу крупных и средних предприятий и организаций.

11.21 Производство основных видов текстильных изделий

	2017	2018	2019	2020
Пряжа из синтетических и искусственных волокон и нитей (включая штапельные), тонн	x	x	x	x
Ткани готовые, тыс. м ²	28550,7	30553,1	27281,4	27925,4
Белье постельное, тыс. шт.	307,4	280,9	376,0	372,2
Ковры и ковровые изделия, тыс. м ²	x	x	x	x

**11.22 Основные показатели работы
организаций по виду экономической деятельности
"Производство одежды"**

	2017	2018	2019	2020
Индекс промышленного производства, в % к предыдущему году	100,6	89,1	123,4	75,1
Объем отгруженных товаров собственного производства, выполненных работ и услуг собственными силами, млн руб.	19803,1	19079,2	19614,8	17158,7
Среднесписочная численность работников (без внешних совместителей и работников несписочного состава), чел.	9534	9400	9380	9207
Среднемесячная номинальная начисленная заработная плата работников, руб.	25308,4	23831,2	27052,8	28697,3
Сальдированный финансовый результат (прибыль минус убыток) деятельности организаций ¹ , млн руб.	2699,4	2128,6	1551,8	2828,8
Рентабельность проданных товаров, продукции (работ, услуг) организаций ¹ , %	7,8	9,6	5,0	8,5
Инвестиции в основной капитал ¹ , млн руб.	595,4	408,3	447,0	324,1
Индекс цен производителей промышленных товаров (декабрь к декабрю предыдущего года), %	99,6	101,0	111,7	99,4

¹ Данные приведены по кругу крупных и средних предприятий и организаций.

11.23 Производство основных видов одежды

	2017	2018	2019	2020
Костюмы и комплекты из текстильных материалов, кроме трикотажных или вязаных, тыс. шт.	308,2	167,8	171,9	141,9
Брюки, бриджи и шорты из текстильных материалов, кроме трикотажных или вязаных, тыс. шт.	5784,0	5711,1	7489,7	5580,2
Изделия трикотажные или вязаные, тыс. шт.	23841,5	19284,4	24208,4	17300,1

**11.24 Основные показатели работы
организаций по виду экономической деятельности
"Производство кожи и изделий из кожи"**

	2017	2018	2019	2020
Индекс промышленного производства, в % к предыдущему году	81,0	97,3	112,6	83,1
Объем отгруженных товаров собственного производства, выполненных работ и услуг собственными силами, млн руб.	1939,4	2228,3	2514,5	2305,1
Среднесписочная численность работников (без внешних совместителей и работников несписочного состава), чел.	1095	1242	1183	1150
Среднемесячная номинальная начисленная заработная плата работников, руб.	19853,3	21438,5	23720,1	22089,0
Сальдированный финансовый результат (прибыль минус убыток) деятельности организаций ¹ , млн руб.	33,0	37,4	-236,1	72,8
Рентабельность проданных товаров, продукции (работ, услуг) организаций ¹ , %	6,4	5,3	9,2	9,0
Инвестиции в основной капитал ¹ , млн руб.	x	x	x	50,9
Индекс цен производителей промышленных товаров (декабрь к декабрю предыдущего года), %	108,5	101,8	101,1	115,6

¹ Данные приведены по кругу крупных и средних предприятий и организаций.

11.25 Производство основных видов кожи и изделий из кожи

	2017	2018	2019	2020
Чемоданы, сумки дамские и аналогичные изделия из натуральной кожи, сочетаний кожи, листов пластмассы, текстильных материалов, вулканизированных волокон или картона; наборы дорожные, используемые для личной гигиены, шитья или для чистки одежды или обуви, тыс. руб.	258622,6	239060,2	650046,9	289363,3
Обувь, тыс. пар	1934,9	1981,3	2646,4	2192,4

**11.26 Основные показатели работы
организаций по виду экономической деятельности
"Обработка древесины и производство изделий из дерева и
пробки кроме мебели, производство изделий из соломки и
материалов для плетения"**

	2017	2018	2019	2020
Индекс промышленного производства, в % к предыдущему году	145,1	79,5	111,6	99,6
Объем отгруженных товаров собственного производства, выполненных работ и услуг собственными силами, млн руб.	1170,8	1276,7	1385,9	1031,2
Среднесписочная численность работников (без внешних совместителей и работников несписочного состава), чел.	667	1092	990	782
Среднемесячная номинальная начисленная заработная плата работников, руб.	20132,4	26201,2	30879,7	20162,9
Сальдированный финансовый результат (прибыль минус убыток) деятельности организаций ¹ , млн руб.	-	-	x	53,2
Рентабельность проданных товаров, продукции (работ, услуг) организаций ¹ , %	-	-	3,3	7,1
Инвестиции в основной капитал ¹ , млн руб.	-	-	-	-
Индекс цен производителей промышленных товаров (декабрь к декабрю предыдущего года), %	104,0	110,0	103,2	121,8

¹ Данные приведены по кругу крупных и средних предприятий и организаций.

11.27 Производство основных видов обработки древесины и производства изделий из дерева и пробки, кроме мебели, производства изделий из соломки и материалов для плетения

	2017	2018	2019	2020
Плиты древесно-стружечные и аналогичные плиты из древесины или других одревесневших материалов, усл. м ³	x	x	x	x
Окна и их коробки деревянные, тыс. м ²	x	x	x	x
Двери, их коробки и пороги деревянные, тыс. м ²	x	x	x	x

**11.28 Основные показатели работы
организаций по виду экономической деятельности
"Производство бумаги и бумажных изделий"**

	2017	2018	2019	2020
Индекс промышленного производства, в % к предыдущему году	85,1	114,1	110,9	105,6
Объем отгруженных товаров собственного производства, выполненных работ и услуг собственными силами, млн руб.	8485,0	10540,5	11249,3	11240,6
Среднесписочная численность работников (без внешних совместителей и работников несписочного состава), чел.	1691	1849	1872	1635
Среднемесячная номинальная начисленная заработная плата работников, руб.	27588,5	30579,0	33957,5	38462,0
Сальдированный финансовый результат (прибыль минус убыток) деятельности организаций ¹ , млн руб.	272,6	342,6	348,8	521,7
Рентабельность проданных товаров, продукции (работ, услуг) организаций ¹ , %	10,8	9,5	6,3	8,3
Инвестиции в основной капитал ¹ , млн руб.	256,4	670,8	654,1	523,7
Индекс цен производителей промышленных товаров (декабрь к декабрю предыдущего года), %	109,9	99,6	102,0	101,3

¹ Данные приведены по кругу крупных и средних предприятий и организаций.

11.29 Производство основных видов бумаги и бумажных изделий

	2017	2018	2019	2020
Бумага и картон, тонн	x	x	x	x
Картон гофрированный в рулонах или листах, тыс. м ²	x	x	x	x
Мешки и сумки бумажные, тыс. шт.	x	x	x	x
Бумага туалетная из бумажной массы, бумаги, целлюлозной ваты и целлюлозных волокон и полотна из целлюлозных волокон, тыс. рулонов	115111,2	99482,4	97481,6	85250,0
Ярлыки и этикетки из бумаги или картона, млн шт.	2575,7	3188,2	3146,2	3152,9

**11.30 Основные показатели работы
организаций по виду экономической деятельности
"Деятельность полиграфическая и копирование
носителей информации"**

	2017	2018	2019	2020
Индекс промышленного производства, в % к предыдущему году	134,6	106,1	104,1	93,3
Объем отгруженных товаров собственного производства, выполненных работ и услуг собственными силами, млн руб.	4156,4	4502,5	5418,6	5005,4
Среднесписочная численность работников (без внешних совместителей и работников несписочного состава), чел.	1694	1536	2234	2123
Среднемесячная номинальная начисленная заработная плата работников, руб.	17150,5	18152,5	22266,4	23184,6
Сальдированный финансовый результат (прибыль минус убыток) деятельности организаций ¹ , млн руб.	139,7	176,1	x	207,7
Рентабельность проданных товаров, продукции (работ, услуг) организаций ¹ , %	18,4	21,1	25,1	12,0
Инвестиции в основной капитал ¹ , млн руб.	-	-	-	-
Индекс цен производителей промышленных товаров (декабрь к декабрю предыдущего года), %	104,6	101,1	102,0	102,0

¹ Данные приведены по кругу крупных и средних предприятий и организаций.

**11.31 Услуги в сфере полиграфической деятельности
и копирования информации**

	2017	2018	2019	2020
Услуги полиграфические и услуги, связанные с печатанием, тыс. руб.	609958,2	627934,8	1278143,7	1471074,2
в том числе:				
услуги по печатанию газет, тыс. руб.	178678,3	147928,9	113114,0	89343,7
услуги по печатанию книг, географических карт, гидрографических или аналогичных карт всех видов, репродукций, чертежей и фотографий, открыток, тыс. руб.	x	x	x	23336,1
услуги по печатанию этикеток и ярлыков, тыс. руб.	40525,7	37584,6	132934,2	334023,4
услуги печатные прочие, не включенные в другие группировки, тыс. руб.	193597,1	289300,1	589105,0	669683,4
услуги по подготовке к печати, тыс. руб.	x	x	x	x
услуги переплетные и связанные с переплетом и отделкой книг и аналогичных изделий, тыс. руб.	59971,1	x	x	x

**11.32 Основные показатели работы
организаций по виду экономической деятельности
"Производство кокса и нефтепродуктов"**

	2017	2018	2019	2020
Индекс промышленного производства, в % к предыдущему году	111,2	132,1	118,7	106,9
Объем отгруженных товаров собственного производства, выполненных работ и услуг собственными силами, млн руб.	95043,2	146611,0	145730,8	94109,0
Среднесписочная численность работников (без внешних совместителей и работников несписочного состава), чел.	1178	1200	1259	1292
Среднемесячная номинальная начисленная заработная плата работников, руб.	36028,5	44045,7	49753,5	50738,9
Сальдированный финансовый результат (прибыль минус убыток) деятельности организаций ¹ , млн руб.	1744,4	915,6	x	873,8
Рентабельность проданных товаров, продукции (работ, услуг) организаций ¹ , %	5,6	6,8	5,9	3,7
Инвестиции в основной капитал ¹ , млн руб.	156,9	291,8	939,2	1603,6
Индекс цен производителей промышленных товаров (декабрь к декабрю предыдущего года), %	107,4	135,7	94,2	84,5

¹ Данные приведены по кругу крупных и средних предприятий и организаций.

11.33 Производство основных видов кокса и нефтепродуктов

	2017	2018	2019	2020
Бензин прямогонный, тыс. тонн	x	x	x	x
Газойли, тыс. тонн	x	x	x	x
Топливо жидкое, не включенное в другие группировки, тыс. тонн	x	x	x	x
Остатки нефтепереработки прочие, тыс. тонн	x	x	x	x

**11.34 Основные показатели работы
организаций по виду экономической деятельности
"Производство химических веществ и химических продуктов"**

	2017	2018	2019	2020
Индекс промышленного производства, в % к предыдущему году	111,5	91,3	104,2	134,7
Объем отгруженных товаров собственного производства, выполненных работ и услуг собственными силами, млн руб.	21948,8	25212,7	23644,5	26043,4
Среднесписочная численность работников (без внешних совместителей и работников несписочного состава), чел.	5273	5486	5005	4714
Среднемесячная номинальная начисленная заработная плата работников, руб.	32058,0	33055,7	34354,1	39849,1
Сальдированный финансовый результат (прибыль минус убыток) деятельности организаций ¹ , млн руб.	399,9	299,7	362,2	1844,4
Рентабельность проданных товаров, продукции (работ, услуг) организаций ¹ , %	6,3	4,9	6,3	11,8
Инвестиции в основной капитал ¹ , млн руб.	1934,8	305,4	228,8	148,4
Индекс цен производителей промышленных товаров (декабрь к декабрю предыдущего года), %	105,1	103,2	100,4	112,6

¹ Данные приведены по кругу крупных и средних предприятий и организаций.

11.35 Производство основных видов химических веществ и химических продуктов

	2017	2018	2019	2020
Материалы лакокрасочные и аналогичные для нанесения покрытий, полиграфические краски и мастики, тонн	151966,3	147116,6	164449,6	172723,3
Волокна химические, тонн	x	x	x	x

**11.36 Основные показатели работы
организаций по виду экономической деятельности
"Производство лекарственных средств и материалов,
применяемых в медицинских целях"**

	2017	2018	2019	2020
Индекс промышленного производства, в % к предыдущему году	90,2	91,9	106,0	169,9
Объем отгруженных товаров собственного производства, выполненных работ и услуг собственными силами, млн руб.	x	x	x	x
Среднесписочная численность работников (без внешних совместителей и работников несписочного состава), чел.	x	x	x	x
Среднемесячная номинальная начисленная заработная плата работников, руб.	x	x	x	x
Сальдированный финансовый результат (прибыль минус убыток) деятельности организаций ¹ , млн руб.	377,6	356,7	x	538,0
Рентабельность проданных товаров, продукции (работ, услуг) организаций ¹ , %	99,3	79,7	75,3	87,7
Инвестиции в основной капитал ¹ , млн руб.	x	x	x	x
Индекс цен производителей промышленных товаров (декабрь к декабрю предыдущего года), %	108,2	103,2	111,1	106,6

¹ Данные приведены по кругу крупных и средних предприятий и организаций.

11.37 Производство основных видов лекарственных средств и материалов, применяемых в медицинских целях

	2017	2018	2019	2020
Препараты лекарственные, тыс. руб.	753892,0	713958,9	861704,0	1740148,0
Материалы клейкие перевязочные, кетгут и аналогичные материалы, аптечки и сумки санитарные, тыс. упаковок	x	x	x	x

**11.38 Основные показатели работы
организаций по виду экономической деятельности
"Производство резиновых и пластмассовых изделий"**

	2017	2018	2019	2020
Индекс промышленного производства, в % к предыдущему году	116,1	108,9	106,6	116,5
Объем отгруженных товаров собственного производства, выполненных работ и услуг собственными силами, млн руб.	31905,2	36793,8	42298,6	37948,9
Среднесписочная численность работников (без внешних совместителей и работников несписочного состава), чел.	8361	8546	9233	9213
Среднемесячная номинальная начисленная заработная плата работников, руб.	31090,0	33122,0	36744,8	38035,4
Сальдированный финансовый результат (прибыль минус убыток) деятельности организаций ¹ , млн руб.	1678,4	2314,7	2258,4	3010,8
Рентабельность проданных товаров, продукции (работ, услуг) организаций ¹ , %	15,8	13,4	12,2	15,3
Инвестиции в основной капитал ¹ , млн руб.	1290,7	1799,7	1559,3	2165,0
Индекс цен производителей промышленных товаров (декабрь к декабрю предыдущего года), %	101,2	105,3	101,9	108,4

¹ Данные приведены по кругу крупных и средних предприятий и организаций.

**11.39 Производство основных видов резиновых и
пластмассовых изделий**

	2017	2018	2019	2020
Трубы, трубки и шланги и их фитинги пластмассовые, тонн	3006,0	3608,0	5330,6	3838,0
Плиты, листы, пленка и полосы (ленты) прочие пластмассовые пористые, тонн	26530,2	19026,1	20674,0	23042,7
Бутыли, бутылки, флаконы и аналогичные изделия из пластмасс, тыс. шт.	2001154,8	1996267,1	1145969,0	1309216,9
Изделия упаковочные пластмассовые прочие, тыс. шт.	647803,7	796956,7	668453,8	732247,7
Материалы для покрытий пола, стен или потолка пластмассовые в рулонах или в форме плиток, тыс. м ²	10891,6	12284,6	24903,9	37603,8

**11.40 Основные показатели работы
организаций по виду экономической деятельности
"Производство прочей неметаллической минеральной продукции"**

	2017	2018	2019	2020
Индекс промышленного производства, в % к предыдущему году	111,3	104,5	98,4	104,8
Объем отгруженных товаров собственного производства, выполненных работ и услуг собственными силами, млн руб.	47109,2	70844,4	64368,0	47204,0
Среднесписочная численность работников (без внешних совместителей и работников несписочного состава), чел.	11824	11530	11095	10509
Среднемесячная номинальная начисленная заработная плата работников, руб.	27678,3	31203,2	35547,9	35991,8
Сальдированный финансовый результат (прибыль минус убыток) деятельности организаций ¹ , млн руб.	3247,1	23434,2	8021,6	-4885,7
Рентабельность проданных товаров, продукции (работ, услуг) организаций ¹ , %	18,6	70,2	26,7	-2,9
Инвестиции в основной капитал ¹ , млн руб.	1488,7	1584,3	2381,5	1227,5
Индекс цен производителей промышленных товаров (декабрь к декабрю предыдущего года), %	104,6	113,3	101,7	102,9

¹ Данные приведены по кругу крупных и средних предприятий и организаций.

11.41 Производство основных видов прочей неметаллической минеральной продукции

	2017	2018	2019	2020
Плиты и плитки керамические, тыс. м ²	x	x	x	x
Кирпич керамический неогнеупорный строительный, млн усл. кирпичей	291,0	290,6	284,5	299,0
Портландцемент, цемент глиноземистый, цемент шлаковый и аналогичные гидравлические цементы, тыс. тонн	x	x	x	x
Плиты из цемента, бетона или искусственного камня, тыс. м ²	1553,8	1702,9	2116,5	2684,3
Бетон, готовый для заливки (товарный бетон), тыс. м ³	619,2	608,9	435,9	591,6
Смеси асфальтобетонные дорожные, аэродромные и асфальтобетон горячие, тонн	2130939	1965204	1817036	1976731

**11.42 Основные показатели работы
организаций по виду экономической деятельности
"Производство металлургическое"**

	2017	2018	2019	2020
Индекс промышленного производства, в % к предыдущему году	104,9	106,2	98,2	104,8
Объем отгруженных товаров собственного производства, выполненных работ и услуг собственными силами, млн руб.	57286,2	70805,7	68608,6	66046,4
Среднесписочная численность работников (без внешних совместителей и работников несписочного состава), чел.	11629	11511	11746	10830
Среднемесячная номинальная начисленная заработная плата работников, руб.	34323,0	36401,0	38971,5	41639,2
Сальдированный финансовый результат (прибыль минус убыток) деятельности организаций ¹ , млн руб.	-7067,4	-6982,5	-2288,9	985,4
Рентабельность проданных товаров, продукции (работ, услуг) организаций ¹ , %	-0,9	-2,8	2,1	3,2
Инвестиции в основной капитал ¹ , млн руб.	3395,2	2175,4	2661,1	2445,9
Индекс цен производителей промышленных товаров (декабрь к декабрю предыдущего года), %	106,6	115,8	97,2	108,5

¹ Данные приведены по кругу крупных и средних предприятий и организаций.

11.43 Производство основных видов металлургического производства

	2017	2018	2019	2020
Сталь нелегированная в слитках или в прочих первичных формах и полуфабрикаты из нелегированной стали, тонн	625454,2	711884,1	713217,4	906188,6
Сталь легированная прочая в слитках или в прочих первичных формах и полуфабрикаты из прочей легированной стали, тонн	239467,9	327473,0	241542,4	203220,8
Трубы, профили пустотелые и их фитинги стальные, тонн	722762,4	757829,6	734850,3	713597,1

**11.44 Основные показатели работы
организаций по виду экономической деятельности
"Производство готовых металлических изделий,
кроме машин и оборудования"**

	2017	2018	2019	2020
Индекс промышленного производства, в % к предыдущему году	104,0	113,8	119,1	136,6
Объем отгруженных товаров собственного производства, выполненных работ и услуг собственными силами, млн руб.	60821,6	64263,8	71807,2	84117,4
Среднесписочная численность работников (без внешних совместителей и работников несписочного состава), чел.	23719	23214	22681	23547
Среднемесячная номинальная начисленная заработная плата работников, руб.	33236,7	34590,1	38187,7	41744,5
Сальдированный финансовый результат (прибыль минус убыток) деятельности организаций ¹ , млн руб.	2499,2	-1524,9	424,0	4518,1
Рентабельность проданных товаров, продукции (работ, услуг) организаций ¹ , %	11,4	3,8	6,4	14,2
Инвестиции в основной капитал ¹ , млн руб.	3377,1	4073,0	4152,7	4356,3
Индекс цен производителей промышленных товаров (декабрь к декабрю предыдущего года), %	96,0	102,1	102,0	103,5

¹ Данные приведены по кругу крупных и средних предприятий и организаций.

**11.45 Производство основных видов готовых металлических
изделий, кроме машин и оборудования**

	2017	2018	2019	2020
Конструкции и детали конструкций из черных металлов, тыс. тонн	65,6	77,6	131,3	251,2
Котлы водогрейные центрального отопления для производства горячей воды или пара низкого давления, мегаватт; тыс. киловатт	2235,7	3314,4	3930,4	3700,4
Оборудование эксплуатационное для ядерных установок, тыс. руб.	9214472	9578414	9940379	25954176

**11.46 Основные показатели работы
организаций по виду экономической деятельности
"Производство компьютеров, электронных и оптических изделий"**

	2017	2018	2019	2020
Индекс промышленного производства, в % к предыдущему году	101,7	210,4	86,7	74,9
Объем отгруженных товаров собственного производства, выполненных работ и услуг собственными силами, млн руб.	15787,6	27042,4	23438,9	21083,1
Среднесписочная численность работников (без внешних совместителей и работников несписочного состава), чел.	7035	7015	6620	6116
Среднемесячная номинальная начисленная заработная плата работников, руб.	40752,3	46956,7	47400,8	47066,5
Сальдированный финансовый результат (прибыль минус убыток) деятельности организаций ¹ , млн руб.	602,4	988,8	1004,2	755,2
Рентабельность проданных товаров, продукции (работ, услуг) организаций ¹ , %	14,5	15,1	12,3	9,9
Инвестиции в основной капитал ¹ , млн руб.	228,8	166,9	208,3	245,8
Индекс цен производителей промышленных товаров (декабрь к декабрю предыдущего года), %	99,8	107,1	100,2	107,7

¹ Данные приведены по кругу крупных и средних предприятий и организаций.

11.47 Производство основных видов компьютеров, электронных и оптических изделий

	2017	2018	2019	2020
Приборы для контроля прочих физических величин, тыс. руб.	820747	1109349	1040631	1374262
Термостаты, стабилизаторы давления и прочие приборы и аппаратура для автоматического регулирования или управления, тыс. руб.	1250047	2158675	1513694	1081849
Оборудование и приборы для облучения, реабилитации, электрическое диагностическое и терапевтическое, применяемые в медицинских целях, тыс. руб.	622763	777225	884590	1276239

**11.48 Основные показатели работы
организаций по виду экономической деятельности
"Производство электрического оборудования"**

	2017	2018	2019	2020
Индекс промышленного производства, в % к предыдущему году	103,4	113,4	115,4	170,9
Объем отгруженных товаров собственного производства, выполненных работ и услуг собственными силами, млн руб.	15944,5	18337,4	20763,1	19657,7
Среднесписочная численность работников (без внешних совместителей и работников несписочного состава), чел.	3399	3376	3580	4703
Среднемесячная номинальная начисленная заработная плата работников, руб.	38198,8	44457,3	45398,7	38535,8
Сальдированный финансовый результат (прибыль минус убыток) деятельности организаций ¹ , млн руб.	622,6	623,0	852,1	1114,7
Рентабельность проданных товаров, продукции (работ, услуг) организаций ¹ , %	17,8	19,2	12,4	15,9
Инвестиции в основной капитал ¹ , млн руб.	78,1	543,9	145,1	274,4
Индекс цен производителей промышленных товаров (декабрь к декабрю предыдущего года), %	110,0	104,5	100,4	106,1

¹ Данные приведены по кругу крупных и средних предприятий и организаций.

**11.49 Производство основных видов
электрического оборудования**

	2017	2018	2019	2020
Электродвигатели переменного тока многофазные мощностью от 750 Вт до 75 кВт, шт.	x	x	x	x
Генераторы переменного тока (синхронные генераторы), мегаватт; тыс. киловатт	x	x	x	x
Трансформаторы электрические, мегавольт-ампер (тысяча киловольт-ампер)	x	x	x	x

**11.50 Основные показатели работы
организаций по виду экономической деятельности
"Производство машин и оборудования,
не включенных в другие группировки"**

	2017	2018	2019	2020
Индекс промышленного производства, в % к предыдущему году	114,1	75,5	155,7	101,7
Объем отгруженных товаров собственного производства, выполненных работ и услуг собственными силами, млн руб.	60868,7	59209,2	60291,4	81778,9
Среднесписочная численность работников (без внешних совместителей и работников несписочного состава), чел.	15064	12179	11574	11936
Среднемесячная номинальная начисленная заработная плата работников, руб.	37641,9	33632,6	37491,6	40794,4
Сальдированный финансовый результат (прибыль минус убыток) деятельности организаций ¹ , млн руб.	18867,6	7069,4	10317,3	16434,1
Рентабельность проданных товаров, продукции (работ, услуг) организаций ¹ , %	6,3	-3,9	-0,6	9,3
Инвестиции в основной капитал ¹ , млн руб.	1801,5	1619,6	3241,8	2119,4
Индекс цен производителей промышленных товаров (декабрь к декабрю предыдущего года), %	105,5	96,6	111,2	110,2

¹ Данные приведены по кругу крупных и средних предприятий и организаций.

**11.51 Производство основных видов машин и оборудования,
не включенных в другие группировки**

	2017	2018	2019	2020
Двигатели гидравлические и пневматические вращательного действия, тыс. руб.	x	x	x	x
Оборудование и установки для фильтрации или очистки жидкостей, тыс. руб.	273827	429696	336539	483355
Тракторы для сельского хозяйства прочие, шт.	x	x	x	x
Комбайны зерноуборочные, шт.	x	x	x	x
Машины для уборки зерновых, масличных, бобовых и крупяных культур прочие, шт.	x	x	x	x
Станки токарные металлорежущие, шт.	x	x	x	x

**11.52 Основные показатели работы
организаций по виду экономической деятельности
"Производство автотранспортных средств,
прицепов и полуприцепов"**

	2017	2018	2019	2020
Индекс промышленного производства, в % к предыдущему году	107,9	145,7	109,3	114,3
Объем отгруженных товаров собственного производства, выполненных работ и услуг собственными силами, млн руб.	3177,6	4444,6	4347,8	44631,2
Среднесписочная численность работников (без внешних совместителей и работников несписочного состава), чел.	1681	1652	1682	1686
Среднемесячная номинальная начисленная заработная плата работников, руб.	24037,2	28962,0	32031,8	32706,7
Сальдированный финансовый результат (прибыль минус убыток) деятельности организаций ¹ , млн руб.	184,7	161,2	336,3	307,3
Рентабельность проданных товаров, продукции (работ, услуг) организаций ¹ , %	11,1	6,4	15,3	12,0
Инвестиции в основной капитал ¹ , млн руб.	146,0	176,3	336,4	323,2
Индекс цен производителей промышленных товаров (декабрь к декабрю предыдущего года), %	96,3	106,7	102,4	105,6

¹ Данные приведены по кругу крупных и средних предприятий и организаций.

**11.53 Производство основных видов автотранспортных средств,
прицепов и полуприцепов**

	2017	2018	2019	2020
Автобетоновозы, шт.	x	x	x	x
Прицепы и полуприцепы прочие, не включенные в другие группировки, шт.	x	x	x	x
Комплектующие и принадлежности для автотранспортных средств прочие, тыс. руб.	1376460	1656951	2049578	1667315

**11.54 Основные показатели работы
организаций по виду экономической деятельности
"Производство прочих транспортных средств и оборудования"**

	2017	2018	2019	2020
Индекс промышленного производства, в % к предыдущему году	118,5	112,3	84,6	55,5
Объем отгруженных товаров собственного производства, выполненных работ и услуг собственными силами, млн руб.	128248,8	135768,0	99863,9	69322,0
Среднесписочная численность работников (без внешних совместителей и работников несписочного состава), чел.	27788	26074	24898	21972
Среднемесячная номинальная начисленная заработная плата работников, руб.	41832,9	44992,3	46026,2	47420,7
Сальдированный финансовый результат (прибыль минус убыток) деятельности организаций ¹ , млн руб.	18606,7	17598,3	4558,6	-3362,5
Рентабельность проданных товаров, продукции (работ, услуг) организаций ¹ , %	18,5	18,6	5,7	-2,1
Инвестиции в основной капитал ¹ , млн руб.	4781,1	6515,2	3993,2	3637,2
Индекс цен производителей промышленных товаров (декабрь к декабрю предыдущего года), %	100,0	100,0	102,0	107,2

¹ Данные приведены по кругу крупных и средних предприятий и организаций.

11.55 Производство основных видов прочих транспортных средств и оборудования

	2017	2018	2019	2020
Электровозы магистральные, шт.	x	x	x	x
Электровозы промышленные, шт.	x	x	x	x
Вертолеты, шт.	x	x	x	x
Самолеты, шт.	x	x	x	x

**11.56 Основные показатели работы
организаций по виду экономической деятельности
"Производство мебели"**

	2017	2018	2019	2020
Индекс промышленного производства, в % к предыдущему году	121,6	113,9	91,9	79,7
Объем отгруженных товаров собственного производства, выполненных работ и услуг собственными силами, млн руб.	7023,1	6437,9	6275,6	5539,5
Среднесписочная численность работников (без внешних совместителей и работников несписочного состава), чел.	4691	3589	3491	3149
Среднемесячная номинальная начисленная заработная плата работников, руб.	23263,5	25489,2	24835,1	24962,4
Сальдированный финансовый результат (прибыль минус убыток) деятельности организаций ¹ , млн руб.	91,9	9,3	-10,1	43,1
Рентабельность проданных товаров, продукции (работ, услуг) организаций ¹ , %	2,8	1,3	1,9	3,1
Инвестиции в основной капитал ¹ , млн руб.	166,1	432,3	71,7	143,7
Индекс цен производителей промышленных товаров (декабрь к декабрю предыдущего года), %	99,9	101,0	100,7	101,0

¹ Данные приведены по кругу крупных и средних предприятий и организаций.

11.57 Производство основных видов мебели

	2017	2018	2019	2020
Мебель деревянная для офисов, тыс. руб.	209042	187819	228268	180981
Столы кухонные, шт.	100365	136227	81575	53688
Шкафы кухонные, шт.	154446	406752	136197	78655
Мебель кухонная прочая, шт.	101927	97437	87910	91714
Кровати деревянные, шт.	123987	205351	108378	93120
Шкафы деревянные для столовой и гостиной, шт.	197751	188645	166166	95396

**11.58 Основные показатели работы
организаций по виду экономической деятельности
"Производство прочих готовых изделий"**

	2017	2018	2019	2020
Индекс промышленного производства, в % к предыдущему году	98,2	77,5	109,7	119,7
Объем отгруженных товаров собственного производства, выполненных работ и услуг собственными силами, млн руб.	2024,7	1971,0	1944,8	1741,6
Среднесписочная численность работников (без внешних совместителей и работников несписочного состава), чел.	1094	1291	1250	1278
Среднемесячная номинальная начисленная заработная плата работников, руб.	26062,8	24787,9	24305,2	27147,1
Сальдированный финансовый результат (прибыль минус убыток) деятельности организаций ¹ , млн руб.	89,5	28,6	x	62,9
Рентабельность проданных товаров, продукции (работ, услуг) организаций ¹ , %	11,0	3,7	5,5	10,8
Инвестиции в основной капитал ¹ , млн руб.	63,4	55,3	x	x
Индекс цен производителей промышленных товаров (декабрь к декабрю предыдущего года), %	101,4	101,7	102,7	105,8

¹ Данные приведены по кругу крупных и средних предприятий и организаций.

11.59 Производство основных видов прочих готовых изделий

	2017	2018	2019	2020
Изделия ювелирные и их части; ювелирные изделия из золота или ювелирные изделия из серебра и их части, тыс. руб.	947535,5	885974,9	726152,8	506319,6
Игры и игрушки, тыс. руб.	x	x	x	x
Инструменты и оборудование медицинские, тыс. руб.	224072,2	x	x	x
Изделия народных художественных промыслов, тыс. руб.	113876,3	x	x	x

**11.60 Основные показатели работы
организаций по виду экономической деятельности
"Ремонт и монтаж машин и оборудования"**

	2017	2018	2019	2020
Индекс промышленного производства, в % к предыдущему году	97,2	120,1	103,3	108,3
Объем отгруженных товаров собственного производства, выполненных работ и услуг собственными силами, млн руб.	15287,7	18573,2	22820,3	24896,7
Среднесписочная численность работников (без внешних совместителей и работников несписочного состава), чел.	12572	12568	9917	9699
Среднемесячная номинальная начисленная заработная плата работников, руб.	27696,7	28569,9	34150,9	32236,4
Сальдированный финансовый результат (прибыль минус убыток) деятельности организаций ¹ , млн руб.	223,3	207,9	-249,0	287,1
Рентабельность проданных товаров, продукции (работ, услуг) организаций ¹ , %	5,2	7,7	15,3	7,5
Инвестиции в основной капитал ¹ , млн руб.	69,7	209,5	146,6	609,2
Индекс цен производителей промышленных товаров (декабрь к декабрю предыдущего года), %	104,1	103,1	100,0	100,8

¹ Данные приведены по кругу крупных и средних предприятий и организаций.

11.61 Услуги в сфере ремонта и монтажа машин и оборудования

	2017	2018	2019	2020
Услуги по ремонту металлоизделий, машин и оборудования, тыс. руб.	1952387,6	1898753,9	2369696,7	2085946,7
в том числе:				
услуги по ремонту и техническому обслуживанию ручных инструментов с механическим приводом, тыс. руб.	x	x	x	x
услуги по ремонту и техническому обслуживанию инструментов и приборов для измерения, испытаний и навигации, тыс. руб.	284886,0	x	x	x
услуги по ремонту и техническому обслуживанию судов и лодок, тыс. руб.	226865,0	311506,3	311833,6	175003,3
услуги по монтажу промышленных машин и оборудования, тыс. руб.	216393,9	264240,6	190192,2	305433,9

Обеспечение электрической энергией, газом и паром; кондиционирование воздуха

11.62 Основные показатели работы организаций по виду экономической деятельности "Обеспечение электрической энергией, газом и паром; кондиционирование воздуха"

	2017	2018	2019	2020
Индекс промышленного производства, в % к предыдущему году	101,3	111,8	102,2	97,5
Объем отгруженных товаров собственного производства, выполненных работ и услуг собственными силами, млн руб.	133563,4	153514,3	165944,2	162209,6
Среднесписочная численность работников (без внешних совместителей и работников несписочного состава), чел.	38549	38083	37376	37482
Среднемесячная номинальная начисленная заработная плата работников, руб.	36986,7	38904,2	41994,5	43839,2
Число высокопроизводительных рабочих мест, тыс. единиц	26,6	26,9	28,3	32,1
Сальдированный финансовый результат (прибыль минус убыток) деятельности организаций ¹ , млн руб.	2091,2	2563,1	-1979,6	1128,9
Рентабельность проданных товаров, продукции (работ, услуг) организаций ¹ , %	6,3	6,7	5,6	5,3
Инвестиции в основной капитал ¹ , млн руб.	36479,9	18434,3	17465,1	48820,8
Индекс цен производителей промышленных товаров (декабрь к декабрю предыдущего года), %	103,8	102,6	101,5	104,7

¹ Данные приведены по кругу крупных и средних предприятий и организаций.

11.63 Производство электроэнергии электростанциями
(млн киловатт-часов)

	2017	2018	2019	2020
Все электростанции	37114,9	42341,0	44562,4	43022,9
в том числе:				
тепловые	13475,7	12170,7	10166,4	9259,4
атомные	x	x	x	x
гидроэлектростанции	x	x	x	x
ветровые	-	-	-	657,7

Промышленное производство

11.64 Электробаланс области

(млн киловатт-часов)

	2017	2018	2019	2020
Произведено электроэнергии	37114,9	42341,0	44562,4	43022,9
Получено электроэнергии из других областей и государств СНГ	451,2	585,9	826,6	1140,4
Потреблено электроэнергии - всего	18762,9	19615,8	19324,1	18990,0
в том числе по организациям с основным видом экономической деятельности:				
сельское, лесное хозяйство, охота, рыболовство и рыбоводство	358,6	360,4	285,8	277,7
добыча полезных ископаемых	327,1	336,9	353,8	358,7
обрабатывающие производства	3763,1	3865,7	3971,9	3959,9
обеспечение электрической энергией, газом и паром; кондиционирование воздуха	2967,6	3293,4	3263,1	3353,1
водоснабжение; водоотведение, организация сбора и утилизации отходов, деятельность по ликвидации загрязнений	628,2	630,1	591,7	591,1
строительство	151,2	181,5	179,5	142,8
торговля оптовая и розничная; ремонт автотранспортных средств и мотоциклов	816,0	827,2	779,3	829,1
транспортировка и хранение	1251,2	1348,2	1345,6	1218,5
деятельность в области информации и связи	157,7	181,2	115,2	122,1
другие виды экономической деятельности	1885,9	2015,1	2092,7	1714,7
населением	3900,3	4008,7	3969,2	4166,4
потери в сети общего пользования	2556,1	2567,4	2376,5	2255,8
Отпущено электроэнергии в другие области и государства СНГ	18803,2	23311,1	26064,9	25183,5

Структура потребления электроэнергии
(в % к общему объему потребления электроэнергии)

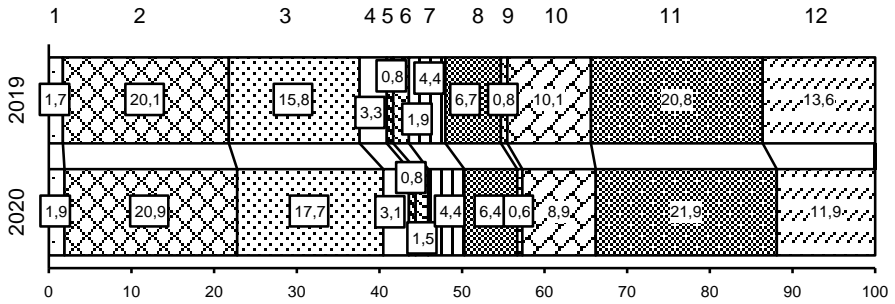

- 1 - добыча полезных ископаемых
- 2 - обрабатывающие производства
- 3 - обеспечение электрической энергией, газом и паром; кондиционирование воздуха
- 4 - водоснабжение; водоотведение, организация сбора и утилизации отходов, деятельность по ликвидации
- 5 - строительство
- 6 - сельское хозяйство, охота и лесное хозяйство
- 7 - торговля оптовая и розничная; ремонт автотранспортных средств и мотоциклов
- 8 - транспортировка и хранение
- 9 - деятельность в области информации и связи
- 10 - другие виды экономической деятельности
- 11 - населением
- 12 - потери в сети общего пользования

11.65 Мощность электростанций
(на конец года; тыс. киловатт)

	2017	2018	2019	2020
Все электростанции	6324,0	7325,4	7366,4	7745,6
в том числе:				
тепловые	3112,5	3001,5	3124,7	3157,1
атомные	3000,0	4000,0	4030,3	4030,3
гидроэлектростанции	211,5	211,5	211,5	211,5
ветровые	-	-	-	346,8

11.66 Отдельные технико-экономические показатели работы электроэнергетики

	2017	2018	2019	2020
Удельный вес производства электроэнергии тепловыми электростанциями в общей выработке электроэнергии, %	36,3	28,7	22,8	21,5
Удельный расход условного топлива на одну отпущенную тысячу килоВатт-часов электроэнергии на электростанциях, работающих на котельно-печном топливе, кг	380,7	381,2	378,7	363,0

Водоснабжение; водоотведение, организация сбора и утилизации отходов, деятельность по ликвидации загрязнений

11.67 Основные показатели работы организаций по виду экономической деятельности "Водоснабжение; водоотведение, организация сбора и утилизации отходов, деятельность по ликвидации загрязнений"

	2017	2018	2019	2020
Индекс промышленного производства, в % к предыдущему году	110,2	126,0	91,2	101,8
Объем отгруженных товаров собственного производства, выполненных работ и услуг собственными силами, млн руб.	25735,7	39490,3	39220,0	35590,0
Среднесписочная численность работников (без внешних совместителей и работников несписочного состава), чел.	19562	18641	17690	17301
Среднемесячная номинальная начисленная заработная плата работников, руб.	21409,2	24135,4	25250,6	25884,0
Число высокопроизводительных рабочих мест, тыс. единиц	4,6	4,8	5,0	5,0
Сальдированный финансовый результат (прибыль минус убыток) деятельности организаций ¹ , млн руб.	-690,5	-5524,1	219,4	688,0
Рентабельность проданных товаров, продукции (работ, услуг) организаций ¹ , %	2,5	1,4	2,4	2,4
Инвестиции в основной капитал ¹ , млн руб.	5484,9	8002,6	5000,3	4450,2
Индекс цен производителей промышленных товаров (декабрь к декабрю предыдущего года), %	102,5	102,4	103,0	103,0

¹ Данные приведены по кругу крупных и средних предприятий и организаций.

СЕЛЬСКОЕ ХОЗЯЙСТВО

12

Основные показатели сельского хозяйства

*Материально-техническая база
сельского хозяйства*

Растениеводство

Животноводство

Продовольственные ресурсы и их использование

Основные показатели сельского хозяйства		
12.1	Продукция сельского хозяйства по категориям хозяйств	382
12.2	Индексы производства продукции сельского хозяйства по категориям хозяйств	383
12.3	Производство основных видов сельскохозяйственной продукции по категориям хозяйств	385
12.4	Структура производства основных видов сельскохозяйственной продукции по категориям хозяйств	386
12.5	Реализация сельскохозяйственной продукции хозяйствами всех категорий	389
12.6	Продажа основных продуктов сельскохозяйственными организациями по различным каналам реализации	391
Материально-техническая база сельского хозяйства		
12.7	Основные фонды крупных и средних коммерческих сельскохозяйственных организаций	393
12.8	Обновление и выбытие основных фондов в крупных и средних коммерческих сельскохозяйственных организациях	394
12.9	Наличие основных видов сельскохозяйственной техники в сельскохозяйственных организациях	395
12.10	Приобретение сельскохозяйственными организациями сельскохозяйственной техники	395
12.11	Внесение минеральных удобрений под посевы в сельскохозяйственных организациях	396
12.12	Внесение органических удобрений под посевы в сельскохозяйственных организациях	396
Растениеводство		
12.13	Посевные площади сельскохозяйственных культур	397
12.14	Распределение посевных площадей сельскохозяйственных культур по категориям хозяйств	399
12.15	Валовой сбор продукции растениеводства	402
12.16	Урожайность сельскохозяйственных культур по категориям хозяйств	404

12.17	Площадь плодово-ягодных культур и виноградных насаждений	408
12.18	Валовой сбор, урожайность плодов, ягод и винограда	408
12.19	Площадь плодово-ягодных культур и виноградных насаждений, валовой сбор плодов, ягод и винограда по категориям хозяйств в 2020 году	409
Животноводство		
12.20	Поголовье скота	410
12.21	Поголовье скота по категориям хозяйств на 1 января 2021 года	410
12.22	Удельный вес поголовья скота, содержащегося в личных подсобных хозяйствах, в общем поголовье скота	411
12.23	Поголовье птицы	411
12.24	Производство скота и птицы по видам (на убой в живом весе) по категориям хозяйств	412
12.25	Производство основных продуктов животноводства	413
12.26	Производство продукции животноводства в расчете на душу населения	413
12.27	Продуктивность скота и птицы	414
12.28	Расход кормов в животноводстве	415
Продовольственные ресурсы и их использование		
12.29	Ресурсы и использование мяса и мясопродуктов	416
12.30	Ресурсы и использование молока и молочных продуктов	416
12.31	Ресурсы и использование яиц и яйцепродуктов	417
12.32	Ресурсы и использование зерна (без продуктов переработки)	417
12.33	Ресурсы и использование овощей и продовольственных бахчевых культур	418
12.34	Ресурсы и использование картофеля	418
12.35	Ресурсы и использование фруктов и ягод	419

В разделе содержится информация о структурных изменениях в производстве сельскохозяйственной продукции, развитии индивидуального частного сектора на селе, состоянии растениеводства и животноводства, производственных ресурсах и их использовании и др. Сведения приведены с учетом итогов ВСХП-2016 года.

В хозяйства всех категорий включены сельскохозяйственные организации, крестьянские (фермерские) хозяйства, индивидуальные предприниматели и хозяйства населения.

По категории **«сельскохозяйственные организации»** показаны данные по хозяйственным товариществам, обществам и партнерам, производственным кооперативам, унитарным предприятиям, подсобным хозяйствам несельскохозяйственных организаций и учреждений.

Личные подсобные хозяйства – форма сельскохозяйственной деятельности, осуществляемой личным трудом гражданина и членов его семьи в целях удовлетворения личных потребностей на земельном участке, предоставленном или приобретенном для ведения личного подсобного хозяйства. Землепользование хозяйств может состоять из приусадебных и полевых участков.

Садоводческое, огородническое или дачное некоммерческое объединение граждан – некоммерческая организация, учрежденная гражданами на добровольных началах для содействия ее членам в решении общих социально-хозяйственных задач ведения садоводства, огородничества и дачного хозяйства.

Крестьянское (фермерское) хозяйство – объединение граждан, связанных родством и (или) свойством, имеющих в общей собственности имущество и совместно осуществляющих производственную и иную хозяйственную деятельность (производство, переработку, хранение, транспортировку и реализацию сельскохозяйственной продукции), основанную на их личном участии.

Индивидуальный предприниматель по сельскохозяйственной деятельности – гражданин (физическое лицо), занимающийся предпринимательской деятельностью без образования юридического лица с момента его государственной регистрации в соответствии с Гражданским кодексом Российской Федерации и заявивший в Свидетельстве о государственной регистрации виды деятельности, отнесенные согласно Общероссийскому классификатору видов экономической деятельности (ОКВЭД) к сельскому хозяйству.

Продукция сельского хозяйства представляет собой сумму данных об объеме продукции растениеводства и животноводства всех сельхозпроизводителей, включая хозяйства индивидуального сектора (хозяйства населения, крестьянские (фермерские) хозяйства и индивидуальные предприниматели), в стоимостной оценке по фактическим действовавшим ценам.

В **продукцию сельского хозяйства** включается стоимость сырых продуктов, полученных от урожая данного года, в результате выращивания и хозяйственного использования сельскохозяйственных животных, а также стоимость выращивания молодых многолетних насаждений и изменение стоимости незавершенного производства продукции растениеводства от начала к концу года.

Для исчисления **индекса физического объема** продукции сельского хозяйства используется показатель ее объема в сопоставимых ценах. Индекс физического объема продукции сельского хозяйства – относительный показатель, характеризующий изменение массы произведенных продуктов растениеводства и животноводства в сравниваемых периодах.

Энергетические мощности сельского хозяйства представляют собой суммарную мощность всех источников энергии, которые обслуживают производственный процесс: механические, электрические двигатели, электроустановки, живая тяговая сила.

Сельскохозяйственные угодья – земельные участки, систематически используемые для получения сельскохозяйственной продукции. Сельскохозяйственные угодья находятся в собственности, аренде, постоянном или временном пользовании сельскохозяйственных организаций, крестьянских (фермерских) хозяйств и хозяйств населения.

Валовой сбор сельскохозяйственных культур в сельскохозяйственных организациях, крестьянских (фермерских) хозяйствах определяется по данным форм федерального государственного статистического наблюдения путем прямого подсчета собранной в этих хозяйствах продукции, как с основных, так и с повторных и междурядных посевов. По хозяйствам населения – на основе сведений о размерах посевных площадей в этих хозяйствах и данных о средней урожайности с 1 га посева по материалам выборочного обследования домашних хозяйств населения.

В соответствии с указаниями Росстата № 12-12-3/6061-ТО от 12.11.2015 года (пункт 7) статистическая информация о валовых сборах и урожайности масличных культур публикуется в весе после доработки.

Поголовье скота устанавливается на основе данных статистического наблюдения, включая поголовье всех возрастных групп соответствующего вида скота.

Производство мяса (в убойном весе) включает мясо всех видов скота и птицы, жир-сырец, пищевые субпродукты. Данные приведены как по промышленному, так и внутрихозяйственному забою скота и птицы.

Производство молока характеризуется фактически надоемным коровьим и козьим молоком, независимо от того, было ли оно реализовано или потреблено в хозяйстве на выпойку телят и поросят. Молоко, высосанное телятами при подсосном их содержании, в продукцию не включается и не учитывается при определении средних удоев от одной коровы.

Производство шерсти включает всю фактически настриженную овечью, козью шерсть и козий пух, независимо от того, была ли она реализована или использована на внутрихозяйственные нужды. Шерсть, полученная с овчины при промышленной переработке их на кожу, в продукцию не включается. Вес шерсти показывается физический, полученный непосредственно после стрижки овец, т.е. вес невымытой шерсти.

Производство яиц включает их сбор за год от всех видов домашней птицы, включая яйца, пошедшие на воспроизводство птицы (инкубация и др.).

Средний годовой надой молока на одну корову приводится в расчете на поголовье коров на начало года, независимо от того, доилась ли корова в данный период. В сельскохозяйственных предприятиях при определении удоя молока от одной коровы из общего поголовья коров, имеющих в хозяйстве, исключаются коровы, находящиеся на откорме, коровы мясного стада, а также коровы, выделенные для группового подсосного содержания телят, если дойка этих коров не производилась.

В объем реализации включается продажа продукции сельскохозяйственными предприятиями по всем каналам: в порядке организованных государством закупок, на рынке, биржах, аукционах, через собственную торговую сеть и предприятия общественного питания, по бартеру и др.

Закупки сельскохозяйственных продуктов – форма организованного приобретения государством сельскохозяйственной продукции, сырья и продовольствия у товаропроизводителей (поставщиков) для последующей переработки или реализации потребителю (покупателю) на договорных условиях.

Информация **о ресурсах и использовании сельскохозяйственных продуктов** формируется на базе данных форм федерального государственного статистического наблюдения предприятий и организаций перерабатывающей промышленности, сельского хозяйства, торговли, домашних хозяйств населения, данных таможенной статистики и других, характеризующих источники образования продовольственных ресурсов и направления их использования за календарный год.

Строка «Всего по области» формируется с учетом сведений по муниципальным районам и городским округам.

Основные показатели сельского хозяйства

12.1 Продукция сельского хозяйства по категориям хозяйств

(в структуре ОКВЭД; в фактически действовавших ценах; млн руб.)

	2016	2017	2018	2019	2020
--	------	------	------	------	------

Хозяйства всех категорий¹

Продукция сельского хозяйства	252776,8	254430,9	255128,6	285454,7	330795,1
в том числе:					
растениеводство	175776,8	177331,0	184276,7	220050,0	263125,2
животноводство	77000,0	77099,9	70852,0	65404,7	67669,9

Сельскохозяйственные организации¹

Продукция сельского хозяйства	127370,4	123860,7	121441,8	128920,5	157790,1
в том числе:					
растениеводство	102465,4	99026,0	98760,3	113493,9	143278,2
животноводство	24905,0	24834,7	22681,5	15426,6	14511,9

Хозяйства населения¹

Продукция сельского хозяйства	78616,8	79549,2	75243,8	79402,5	79117,2
в том числе:					
растениеводство	30208,3	31384,2	32066,7	35899,6	33168,3
животноводство	48408,5	48165,0	43177,2	43502,9	45948,9

Крестьянские (фермерские) хозяйства^{1,2}

Продукция сельского хозяйства	46789,6	51021,0	58443,0	77131,7	93887,7
в том числе:					
растениеводство	43103,1	46920,7	53449,7	70656,5	86678,7
животноводство	3686,5	4100,2	4993,3	6475,2	7209,1

¹ Расхождение за счет округления данных.

² Здесь и далее во всех таблицах, включая индивидуальных предпринимателей.

12.2 Индексы производства продукции сельского хозяйства по категориям хозяйств

(в структуре ОКВЭД; в сопоставимых ценах; в процентах к предыдущему году)

	2016	2017	2018	2019	2020
Хозяйства всех категорий					
Продукция сельского хозяйства	115,8	107,6	91,4	105,8	97,1
в том числе:					
растениеводство	121,9	109,6	89,0	112,5	96,6
животноводство	103,6	103,0	96,9	88,1	98,8
Сельскохозяйственные организации					
Продукция сельского хозяйства	121,7	107,1	84,7	104,2	94,5
в том числе:					
растениеводство	124,4	105,7	82,5	113,1	94,6
животноводство	110,9	112,8	93,5	65,1	93,6
Хозяйства населения					
Продукция сельского хозяйства	101,5	99,7	101,6	99,2	96,3
в том числе:					
растениеводство	102,4	103,2	109,4	102,7	93,8
животноводство	101,0	97,6	96,5	96,7	98,3
Крестьянские (фермерские) хозяйства					
Продукция сельского хозяйства	126,9	122,1	91,7	117,5	102,3
в том числе:					
растениеводство	130,3	123,4	89,1	117,5	101,2
животноводство	94,4	107,0	121,4	117,2	113,9

**Структура продукции сельского хозяйства
по категориям хозяйств**
(в процентах к итогу)

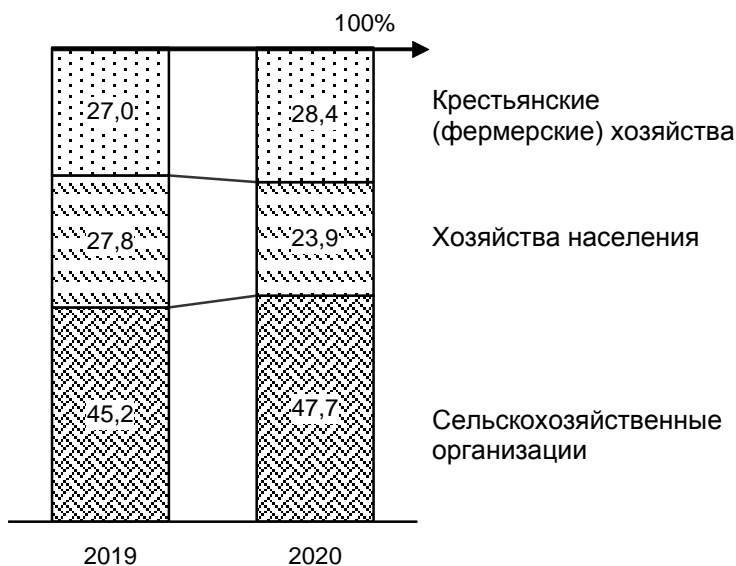

**12.3 Производство основных видов сельскохозяйственной
продукции по категориям хозяйств**
(тыс. тонн, яйца – млн штук)

	2016	2017	2018	2019	2020
Сельскохозяйственные организации					
Зерно (в весе после доработки)	7981,9	8962,0	7056,7	7714,5	7772,1
Семена подсолнечника (в весе после доработки)	892,2	924,1	842,3	1098,7	848,4
Сахарная свекла (фабричная)	729,1	589,9	443,0	671,6	260,6
Картофель	82,0	96,5	104,6	118,1	116,7
Овощи (открытого и закрытого грунта)	95,4	96,2	80,6	107,9	98,8
Мясо (в убойном весе)	132,4	138,6	143,9	62,9	54,2
Молоко	111,9	114,9	126,0	128,6	131,9
Яйца	1260,2	1390,1	1197,7	1094,7	1053,0
Шерсть (в физическом весе)	0,2	0,2	0,2	0,2	0,2
Хозяйства населения					
Зерно (в весе после доработки)	109,5	127,7	96,9	104,6	102,0
Семена подсолнечника (в весе после доработки)	7,1	6,5	5,2	6,5	5,3
Сахарная свекла (фабричная)	-	-	-	-	-
Картофель	128,9	126,0	169,3	166,7	145,0
Овощи (открытого и закрытого грунта)	333,5	347,9	343,3	349,6	319,8
Мясо (в убойном весе)	112,2	114,6	106,5	101,3	99,1
Молоко	916,8	908,1	889,6	869,7	849,9
Яйца	756,5	691,1	655,2	645,3	639,9
Шерсть (в физическом весе)	2,0	2,0	1,9	1,8	1,7
Крестьянские (фермерские) хозяйства					
Зерно (в весе после доработки)	3565,1	4369,9	3758,0	4283,9	4590,3
Семена подсолнечника (в весе после доработки)	361,9	499,0	493,6	701,8	561,3
Сахарная свекла (фабричная)	271,9	271,0	244,2	268,0	109,9
Картофель	55,0	87,0	65,0	70,7	64,9
Овощи (открытого и закрытого грунта)	153,1	153,2	97,8	117,5	130,8
Мясо (в убойном весе)	15,6	15,6	19,4	22,6	25,3
Молоко	60,6	68,1	80,4	97,9	115,0
Яйца	5,2	4,5	4,2	4,3	5,9
Шерсть (в физическом весе)	1,0	1,0	1,1	1,0	1,0

**12.4 Структура производства основных видов
сельскохозяйственной продукции по категориям хозяйств**
(в процентах от хозяйств всех категорий)

	2016	2017	2018	2019	2020
Сельскохозяйственные организации					
Зерно (в весе после доработки)	68,5	66,6	64,7	63,7	62,4
Семена подсолнечника (в весе после доработки)	70,7	64,6	62,8	60,8	60,0
Сахарная свекла (фабричная)	72,8	68,5	64,5	70,5	70,3
Картофель	30,9	31,2	30,9	33,2	35,7
Овощи (открытого и закрытого грунта)	16,4	16,1	15,5	18,8	18,0
Мясо (в убойном весе)	50,9	51,6	53,3	33,7	30,3
Молоко	10,3	10,5	11,5	11,7	12,0
Яйца	62,3	66,6	64,5	62,8	62,0
Шерсть (в физическом весе)	6,1	6,7	6,6	5,6	5,5
Хозяйства населения					
Зерно (в весе после доработки)	0,9	0,9	0,9	0,9	0,8
Семена подсолнечника (в весе после доработки)	0,6	0,5	0,4	0,4	0,4
Сахарная свекла (фабричная)	-	-	-	-	-
Картофель	48,5	40,7	50,0	46,9	44,4
Овощи (открытого и закрытого грунта)	57,3	58,2	65,8	60,8	58,2
Мясо (в убойном весе)	43,1	42,6	39,5	54,2	55,5
Молоко	84,2	83,2	81,2	79,3	77,5
Яйца	37,4	33,1	35,3	37,0	37,7
Шерсть (в физическом весе)	62,3	62,1	59,0	61,0	60,5
Крестьянские (фермерские) хозяйства					
Зерно (в весе после доработки)	30,6	32,5	34,4	35,4	36,8
Семена подсолнечника (в весе после доработки)	28,7	34,9	36,8	38,8	39,6
Сахарная свекла (фабричная)	27,2	31,5	35,5	29,5	29,7
Картофель	20,7	28,1	19,2	19,9	19,9
Овощи (открытого и закрытого грунта)	26,3	25,7	18,7	20,4	23,8
Мясо (в убойном весе)	6,0	5,8	7,2	12,1	14,2
Молоко	5,6	6,2	7,3	8,9	10,5
Яйца	0,3	0,2	0,2	0,2	0,3
Шерсть (в физическом весе)	31,7	31,3	34,5	33,4	34,0

Структура производства основных видов сельскохозяйственной продукции
(в хозяйствах всех категорий; в процентах к итогу)

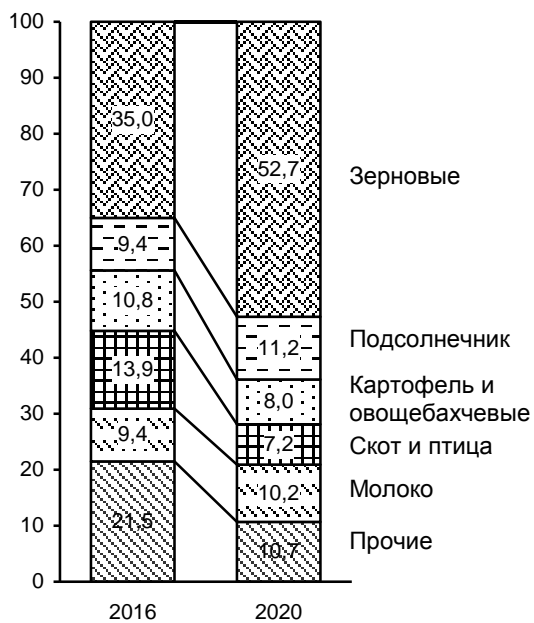

Структура сельскохозяйственных организаций в 2020 году

(в процентах от всех сельхозорганизаций,
осуществляющих сельскохозяйственную деятельность)

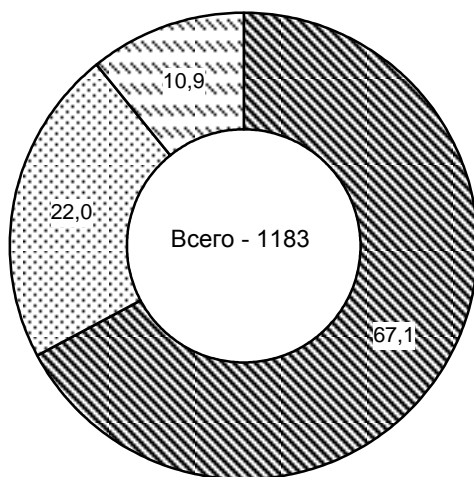

■ малые сельхозпредприятия

■ крупные и средние сельхозпредприятия

□ подсобные хозяйства при несельскохозяйственных организациях, прочие хозяйства и сельхозорганизации с неопределенным типом предприятия

**12.5 Реализация сельскохозяйственной продукции
хозяйствами всех категорий**
(тыс. тонн, яйца – млн штук)

	2016	2017	2018	2019	2020
--	------	------	------	------	------

Хозяйства всех категорий

Зерно злаковых и бобовых культур – всего	9195,3	11637,6	10661,0	9456,7	10659,2
Семена подсолнечника	931,1	1120,1	1178,6	1502,0	1408,7
Картофель	130,0	150,6	143,9	169,8	164,2
Овощи – всего	286,0	280,6	208,6	250,6	232,9
Скот и птица (в живом весе)	255,2	267,1	285,3	175,4	170,0
Молоко и молочные продукты (в пересчете на молоко)	400,4	417,2	392,5	417,4	447,4
Яйца пищевые	1197,0	1250,6	1211,3	1185,7	1163,4

Сельскохозяйственные организации

Зерно злаковых и бобовых культур – всего	6363,8	7967,0	6960,6	6052,3	6953,8
Семена подсолнечника	645,7	715,5	799,6	913,0	955,5
Картофель	79,5	70,9	80,4	99,4	96,0
Овощи – всего	80,2	79,9	76,7	92,2	80,0
Скот и птица (в живом весе)	168,5	180,0	195,4	83,2	72,7
Молоко и молочные продукты (в пересчете на молоко)	103,4	108,5	121,6	120,9	130,2
Яйца пищевые	1102,2	1139,6	1109,4	1051,2	1024,5

Хозяйства населения

Зерно злаковых и бобовых культур – всего	54,0	66,6	56,1	64,6	68,6
Семена подсолнечника	1,4	1,4	1,7	1,9	3,3
Картофель	4,2	4,2	5,1	7,7	6,2
Овощи – всего	55,4	56,0	52,1	54,1	51,5
Скот и птица (в живом весе)	61,8	62,6	58,9	56,3	56,8
Молоко и молочные продукты (в пересчете на молоко)	259,2	263,7	216,5	229,5	234,3
Яйца пищевые	90,1	106,8	97,8	130,3	133,0

	2016	2017	2018	2019	2020
--	------	------	------	------	------

Крестьянские (фермерские) хозяйства

Зерно злаковых и бобовых культур – всего	2777,4	3604,0	3644,3	3339,8	3636,8
Семена подсолнечника	284,0	403,1	377,4	587,1	449,8
Картофель	46,4	75,5	58,3	62,6	62,0
Овощи – всего	150,4	144,8	79,8	104,3	101,5
Скот и птица (в живом весе)	24,9	24,6	31,0	35,9	40,6
Молоко и молочные продукты (в пересчете на молоко)	37,8	45,0	54,4	67,0	82,9
Яйца пищевые	4,7	4,1	4,0	4,2	5,9

**12.6 Продажа основных продуктов
сельскохозяйственными организациями
по различным каналам реализации¹**

	2016		2017		2018	
	организациям, осуществляющим закупки для государственных нужд	по рыночным каналам	организациям, осуществляющим закупки для государственных нужд	по рыночным каналам	организациям, осуществляющим закупки для государственных нужд	по рыночным каналам

Тыс. тонн

Зерно злаковых и бобовых культур	2,0	3506,7	83,0	4168,8	67,0	3933,2
в том числе пшеница	1,4	2821,1	77,0	3418,3	58,4	3379,6
Сахарная свекла (фабричная)	-	252,3	-	295,1	-	307,5
Семена масличных культур	0,2	484,3	6,2	435,5	8,3	534,0
Картофель	-	52,9	-	52,1	2,1	59,6
Овощи – всего	-	45,1	-	39,5	0,8	40,8
Скот и птица (в живом весе)	0,0	162,8	5,7	163,7	0,0	175,7
Молоко и молочные продукты	0,4	81,3	0,1	83,2	0,5	97,5

в процентах от общего объема реализации

Зерно злаковых и бобовых культур	0,1	99,9	2,0	98,0	1,7	98,3
в том числе пшеница	0,0	100,0	2,2	97,8	1,7	98,3
Сахарная свекла (фабричная)	-	100,0	-	100,0	-	100,0
Семена масличных культур	0,0	100,0	1,4	98,6	1,5	98,5
Картофель	-	100,0	-	100,0	3,4	96,6
Овощи – всего	-	100,0	-	100,0	2,0	98,0
Скот и птица (в живом весе)	0,1	99,9	3,4	96,6	0,0	100,0
Молоко и молочные продукты	0,4	99,6	0,1	99,9	0,6	99,4

	2019		2020	
	организациям, осуществляющим закупки для государственных нужд	по рыночным каналам	организациям, осуществляющим закупки для государственных нужд	по рыночным каналам

Тыс. тонн

Зерно злаковых и бобовых культур	81,4	3226,0	197,7	3841,7
в том числе пшеница	72,6	2634,8	155,2	3189,0
Сахарная свекла (фабричная)	-	497,4	-	236,6
Семена масличных культур	9,8	588,4	28,5	608,7
Картофель	3,7	86,3	2,8	81,0
Овощи – всего	0,6	43,6	1,6	47,6
Скот и птица (в живом весе)	27,1	49,8	3,6	62,2
Молоко и молочные продукты	0,3	97,6	1,9	98,1

в процентах от общего объема реализации

Зерно злаковых и бобовых культур	2,5	97,5	4,9	95,1
в том числе пшеница	2,7	97,3	4,6	95,4
Сахарная свекла (фабричная)	-	100,0	-	100,0
Семена масличных культур	1,6	98,4	4,5	95,5
Картофель	4,1	95,9	3,3	96,7
Овощи – всего	1,4	98,6	3,3	96,7
Скот и птица (в живом весе)	35,2	64,8	5,5	94,5
Молоко и молочные продукты	0,3	99,7	1,9	98,1

¹ Данные по крупным и средним сельхозорганизациям.

Материально-техническая база сельского хозяйства

12.7 Основные фонды крупных и средних коммерческих сельскохозяйственных организаций¹ (на конец года; млн рублей)

	2016	2017 ²	2018	2019	2020
Всего основных фондов (наличие на конец года по полной учетной стоимости)	74792,4	83534,1	101992,5	103031,3	105380,6
в том числе по видам:					
здания	22411,1	22051,5	29868,3	29072,5	27847,2
сооружения	8960,8	9711,4	12282,8	12655,9	13118,7
машины и оборудование	36377,7	43209,0	50087,6 ³	51280,5	53555,6
транспортные средства	4465,1	5378,1	6662,7	6743,8	7162,1
производственный и хозяйственный инвентарь	276,0	383,6	-	-	-
рабочий и продуктивный скот	2041,3	2239,5	2507,5	2460,9	2686,4
многолетние насаждения	206,2	507,4	521,5	763,7	691,1
другие виды	54,2	53,6	57,8	54,0	319,5

¹ Видовая структура основных фондов приведена по основным фондам крупных и средних коммерческих организаций с основным видом экономической деятельности «Сельское хозяйство, охота и предоставление услуг в этих областях».

² С 2017 года видовая структура основных фондов приведена по основным фондам крупных и средних коммерческих организаций с основным видом экономической деятельности «Растениеводство и животноводство, охота и предоставление услуг в этих областях».

³ С 2018 года машины и оборудование, включая хозяйственный инвентарь.

**12.8 Обновление и выбытие основных фондов
в крупных и средних
коммерческих сельскохозяйственных организациях**
(млн рублей)

	2016	2017	2018	2019	2020
Поступило основных фондов	15794,5	10336,7	12237,6	8806,1	11755,0
в том числе:					
поступило новых основных средств	13347,1	8596,9	11707,1	7956,9	8217,1
Коэффициент обновления (в % от общей стоимости на конец года)	17,9	10,1	11,5	7,7	7,8
Выбыло основных фондов	3939,9	2307,8	3244,9	2634,8	2823,5
в том числе:					
ликвидировано	1615,8	1440,6	2415,9	1293,1	1247,6
Коэффициент ликвидации (в % от общей стоимости на начало года)	2,6	1,9	2,6	1,3	1,2
Износ основных фондов в течение года	5014,5	5814,1	7646,7	6120,2	6320,0
Степень износа (на конец года),%	42,0	44,8	43,5	46,3	47,6

**12.9 Наличие основных видов
сельскохозяйственной техники
в сельскохозяйственных организациях
(штук)**

	2016	2017	2018	2019	2020
Тракторы	12952	12599	12351	11519	11330
Комбайны					
зерноуборочные	4531	4623	4597	4313	4192
кукурузоуборочные	87	72	68	54	50
кормоуборочные	251	243	221	197	183
картофелеуборочные	63	50	54	55	56
Свеклоуборочные машины	65	63	41	40	39

**12.10 Приобретение сельскохозяйственными
организациями сельскохозяйственной техники
(штук)**

	2016	2017	2018	2019	2020
Тракторы	439	604	416	334	441
Комбайны					
зерноуборочные	291	461	227	201	221
кукурузоуборочные	2	-	x	-	-
кормоуборочные	4	12	x	x	4
картофелеуборочные	x	-	x	4	3
Свеклоуборочные машины	x	x	x	x	-

**12.11 Внесение минеральных удобрений
под посевы в сельскохозяйственных организациях¹**
(под урожай текущего года)

	2016	2017	2018	2019	2020
Внесено минеральных удобрений (в пересчете на 100% питательных веществ) – всего, тыс. т	189,9	200,8	210,5	210,5	236,4
на гектар посева, кг	75	80	84	85	97
в том числе внесено на 1 га посева под:					
зерновые культуры (без кукурузы)	80	93	98	98	111
подсолнечник	42	47	40	47	51
овоще-бахчевые культуры	198	214	247	286	326
картофель	371	404	433	409	417
кормовые культуры	13	13	12	13	14
Удельный вес удобренной площади минеральными удобрениями во всей посевной площади, %	74	80	82	82	84

**12.12 Внесение органических удобрений
под посевы в сельскохозяйственных организациях¹**
(под урожай текущего года)

	2016	2017	2018	2019	2020
Внесено органических удобрений – всего, млн т	1,0	1,3	1,3	1,1	1,1
на гектар посева, т	0,4	0,5	0,5	0,4	0,5
в том числе внесено на 1 га посева под:					
зерновые культуры (без кукурузы)	0,4	0,4	0,4	0,4	0,4
подсолнечник	0,6	0,8	0,7	0,5	0,4
овоще-бахчевые культуры	0,7	0,6	0,6	0,9	-
картофель	1,1	1,0	1,2	-	-
кормовые культуры	0,6	0,6	0,8	0,7	0,6
Удельный вес удобренной площади органическими удобрениями во всей посевной площади, %	7	7	8	7	7

¹ Данные по крупным, средним и малым сельхозорганизациям без микропредприятий и без подсобных хозяйств несельскохозяйственных организаций и обслуживающих сельхозорганизаций.

Растениеводство

12.13 Посевные площади сельскохозяйственных культур

(в хозяйствах всех категорий; тыс. гектаров)

	2016	2017	2018	2019	2020
Вся посевная площадь	4528,7	4538,1	4641,0	4695,0	4748,0
Посевная площадь всех зерновых культур	3297,2	3380,2	3499,5	3583,0	3639,5
в том числе:					
озимые	2368,3	2501,9	2655,4	2868,0	2955,2
из них:					
пшеница	2318,1	2454,8	2614,2	2808,9	2891,9
рожь	4,6	3,3	1,5	1,0	1,3
ячмень	38,1	33,5	33,5	50,7	57,2
яровые	928,9	878,3	941,0	714,9	684,3
из них:					
пшеница	18,6	14,1	11,5	7,4	5,5
кукуруза на зерно	221,3	236,4	189,0	167,1	173,6
ячмень	406,4	376,6	354,0	315,1	284,0
овес	13,9	11,6	11,7	8,8	8,4
просо	102,7	52,5	37,7	58,2	65,2
гречиха	2,2	3,1	1,8	1,1	1,6
рис	13,7	15,5	14,2	14,4	14,3
зернобобовые	112,0	136,5	216,1	135,9	120,8
Технические культуры	950,3	904,3	901,2	882,8	884,6
в том числе:					
масличные культуры	919,5	880,7	875,8	855,7	866,8
из них:					
подсолнечник	594,7	714,9	713,6	739,4	760,3
soя	9,5	6,5	3,6	7,0	6,7

Сельское хозяйство

Продолжение

	2016	2017	2018	2019	2020
Картофель и овоще-бахчевые культуры	52,6	50,0	48,2	48,7	46,3
в том числе:					
картофель	17,2	16,9	16,7	16,9	16,7
овощи (открытый грунт, включая закрытый грунт по населению)	27,3	26,2	25,2	25,3	24,5
Кормовые культуры	228,6	203,7	192,2	180,6	177,6
в том числе:					
многолетние травы (укосная площадь посева прошлых лет и беспокровные посевы текущего года)	137,2	126,0	116,2	110,1	104,5
однолетние травы (включая посевы озимых на зеленый корм)	63,6	52,6	50,2	47,9	48,5
кукуруза на силос и зеленый корм (молочно-восковая и до молочно-восковой спелости)	24,6	22,4	23,2	19,9	21,4
кормовые корнеплоды и кормовые бахчи	2,0	1,5	1,5	1,5	1,4
Площадь чистых паров	1130,2	1157,1	1162,1	1163,0	1172,0

**12.14 Распределение посевных площадей
сельскохозяйственных культур по категориям хозяйств**

	Вся посевная площадь	в том числе:			
		зерновых культур	технических	картофеля и овоще- бахчевых культур	кормовых культур

Тыс. гектаров

Сельскохозяйственные организации

2016	2983,5	2173,5	666,7	7,9	135,4
2017	2936,0	2195,7	615,0	6,8	118,5
2018	2932,2	2208,5	604,9	6,5	112,3
2019	2909,5	2226,1	569,1	6,7	107,4
2020	2869,5	2209,9	549,9	6,8	103,0

Хозяйства населения

2016	84,4	29,6	3,5	32,6	18,6
2017	84,3	30,3	3,5	31,8	18,6
2018	84,1	30,5	3,5	32,0	18,2
2019	84,1	30,6	3,4	31,8	18,3
2020	83,5	30,2	3,5	30,5	19,4

Крестьянские (фермерские) хозяйства

2016	1460,8	1094,0	280,1	12,1	74,5
2017	1517,9	1154,1	285,8	11,3	66,6
2018	1624,8	1260,5	292,8	9,7	61,8
2019	1701,5	1326,2	310,2	10,2	54,8
2020	1794,9	1399,5	331,2	9,0	55,2

	Вся посевная площадь	в том числе:			
		зерновых культур	технических	картофеля и овоще-бахчевых культур	кормовых культур

**в процентах от посевной площади
в хозяйствах всех категорий**

Сельскохозяйственные организации

2016	65,9	65,9	70,2	15,0	59,3
2017	64,7	65,0	68,0	13,7	58,2
2018	63,2	63,1	67,1	13,6	58,4
2019	62,0	62,1	64,5	13,8	59,5
2020	60,4	60,7	62,2	14,6	58,0

Хозяйства населения

2016	1,9	0,9	0,4	61,9	8,1
2017	1,9	0,9	0,4	63,7	9,1
2018	1,8	0,9	0,4	66,3	9,4
2019	1,8	0,9	0,4	65,3	10,1
2020	1,8	0,8	0,4	65,9	10,9

Крестьянские (фермерские) хозяйства

2016	32,3	33,2	29,5	23,1	32,6
2017	33,4	34,1	31,6	22,6	32,7
2018	35,0	36,0	32,5	20,1	32,2
2019	36,2	37,0	35,1	20,9	30,4
2020	37,8	38,5	37,4	19,5	31,1

**Структура посевных площадей
сельскохозяйственных культур**
(в хозяйствах всех категорий; в процентах)

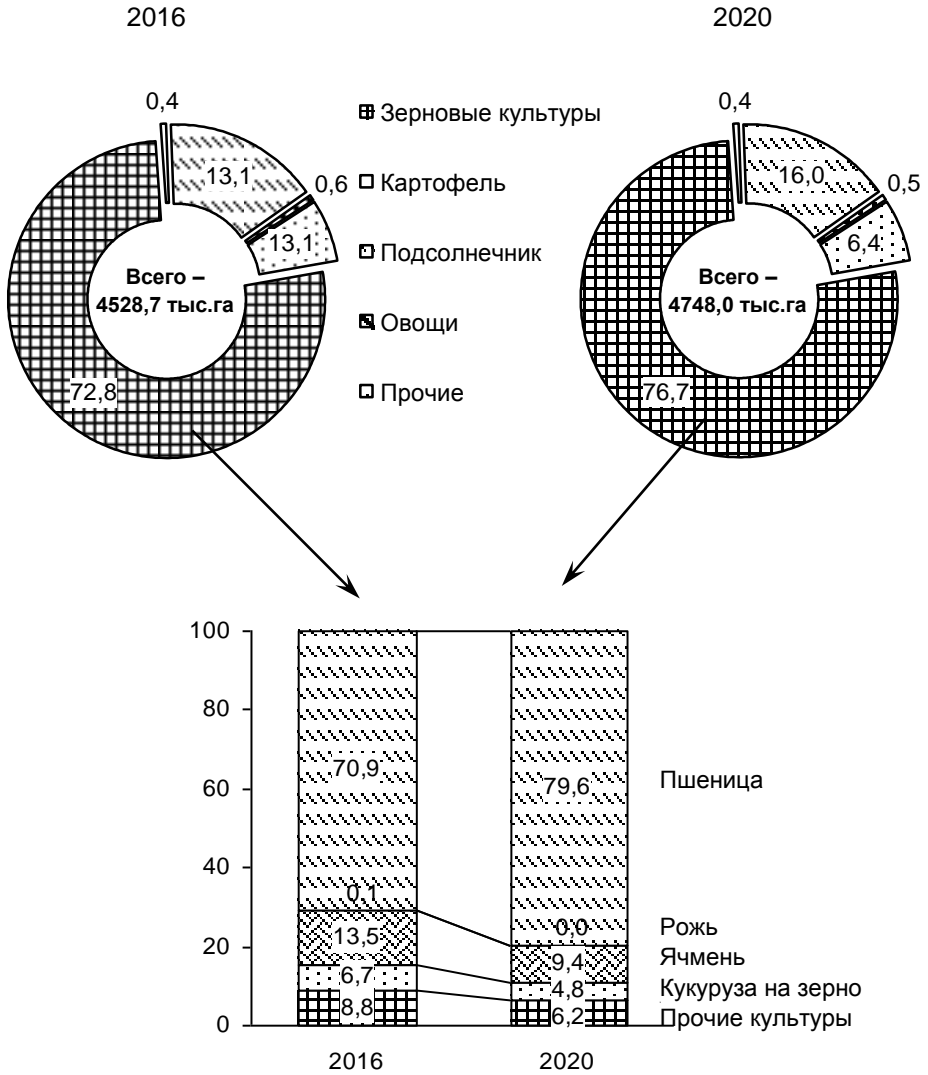

12.15 Валовой сбор продукции растениеводства

(в хозяйствах всех категорий; тыс. тонн)

	2016	2017	2018	2019	2020
Зерно (в весе после доработки)	11656,4	13459,6	10911,6	12103,0	12464,5
в том числе:					
пшеница озимая	9002,9	10872,5	9318,2	9960,3	10531,0
пшеница яровая	44,0	35,7	17,2	19,8	14,7
рожь озимая	8,2	6,4	2,5	1,7	2,5
кукуруза на зерно	803,9	741,5	533,7	788,7	556,3
ячмень озимый	154,3	148,8	120,8	197,8	210,5
ячмень яровой	1005,6	1048,2	555,2	696,6	718,3
овес	31,1	27,1	12,5	12,7	15,4
просо	185,3	70,5	25,2	78,2	57,3
гречиха	2,0	1,5	0,6	1,1	0,8
рис	75,2	75,7	81,0	84,9	75,6
зернобобовые	249,6	382,0	215,3	229,6	259,9
Семена масличных культур (в весе после доработки)	1546,7	1607,7	1447,7	1908,8	1539,6
в том числе:					
подсолнечника	1261,2	1429,5	1341,1	1807,0	1414,9
сои	9,2	4,7	4,0	6,9	6,1
Картофель	265,9	309,5	338,9	355,4	326,6
в том числе в сельскохозяйственных предприятиях	82,0	96,5	104,6	118,1	116,7
Овощи – всего	582,1	597,2	521,7	575,0	549,4
в том числе в сельскохозяйственных предприятиях	95,4	96,2	80,6	107,9	98,8
Кукуруза на силос, зеленый корм и сенаж	332,3	293,3	280,1	327,7	272,6
Кормовые корнеплоды	6,5	5,5	3,6	8,1	6,6
Сено многолетних трав	275,8	230,1	158,1	184,1	136,9
Сено однолетних трав	139,8	107,1	85,4	96,4	78,5
Сено естественных и улучшенных сенокосов	82,8	82,1	85,1	120,6	102,6

**Структура производства основных продуктов растениеводства
по категориям хозяйств
в 2020 году**
(в процентах к итогу)

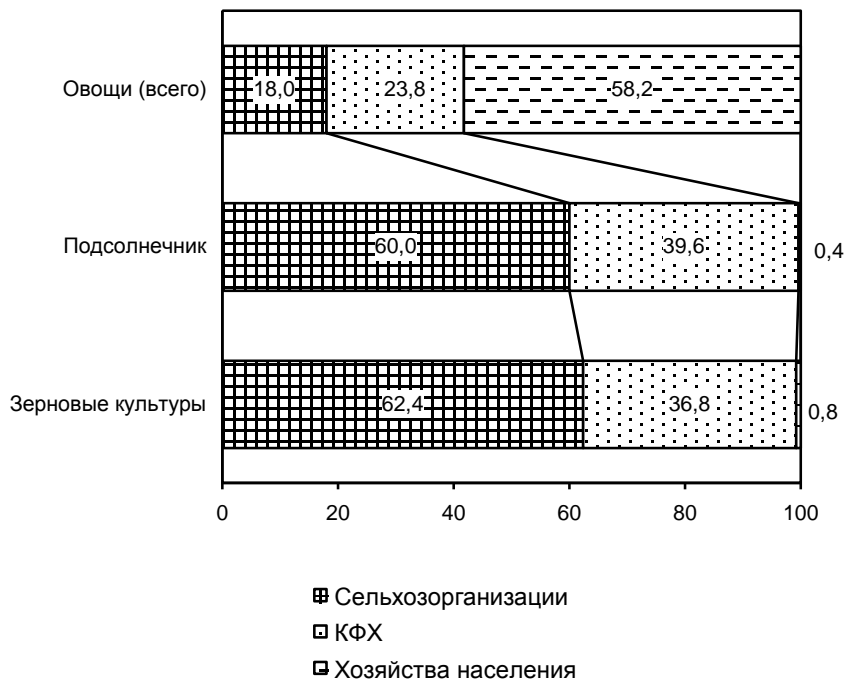

**12.16 Урожайность сельскохозяйственных культур
по категориям хозяйств**
(центнеров с одного гектара убранной площади)

	2016	2017	2018	2019	2020
Хозяйства всех категорий					
Зерно (в весе после доработки)	35,7	40,4	31,9	34,1	34,5
в том числе:					
пшеница озимая	39,0	44,5	36,0	35,6	36,5
пшеница яровая	23,6	25,3	17,3	26,9	27,0
рожь озимая	17,7	19,3	16,3	18,1	22,7
кукуруза на зерно	37,3	34,2	29,0	48,5	33,0
ячмень озимый	40,7	45,1	36,1	39,0	36,8
ячмень яровой	24,8	28,0	16,7	22,5	25,4
овес	22,7	23,4	12,3	16,4	18,7
просо	18,3	14,3	9,9	14,2	9,7
гречиха	8,7	5,5	4,6	13,4	5,9
рис	56,2	49,1	57,2	60,3	52,9
зернобобовые	23,1	28,2	10,6	17,4	21,7
Масличные культуры (в весе после доработки)	17,0	18,7	16,8	22,6	17,9
в том числе:					
подсолнечник	21,4	20,5	19,0	24,6	18,8
Картофель	155,7	183,4	203,5	211,4	196,1
Овощи (открытый грунт, включая закрытый грунт по населению)	210,2	224,4	203,8	220,2	218,1
Кукуруза на силос, зеленый корм и сенаж	135,8	132,7	122,2	165,9	127,8
Кормовые корнеплоды	148,7	141,3	162,0	242,6	204,5
Сено многолетних трав	27,0	23,3	17,5	21,3	17,6
Сено однолетних трав	27,5	25,2	21,1	25,1	21,2
Сено естественных сенокосов (включая улучшенные)	12,0	10,4	10,6	13,7	12,4

	2016	2017	2018	2019	2020
Сельскохозяйственные организации					
Зерно (в весе после доработки)	37,1	41,5	32,7	35,0	35,4
в том числе:					
пшеница озимая	40,1	45,2	36,6	36,1	37,4
пшеница яровая	24,8	25,9	12,2	24,8	27,0
рожь озимая	20,3	19,6	22,0	16,0	22,5
кукуруза на зерно	40,3	36,6	31,4	53,2	35,9
ячмень озимый	42,1	46,6	36,9	40,9	40,0
ячмень яровой	25,8	29,7	18,1	23,8	27,0
овес	25,8	26,7	14,1	18,5	20,3
просо	18,9	14,5	11,1	14,4	9,4
гречиха	8,8	5,3	4,5	13,5	6,7
рис	56,1	49,0	57,1	60,4	53,2
зернобобовые	23,5	28,9	10,6	17,2	21,9
Масличные культуры (в весе после доработки)	17,4	18,1	16,1	21,8	17,9
в том числе:					
подсолнечник	22,3	20,1	18,6	24,3	18,8
Картофель	256,3	316,5	298,7	311,8	295,9
Овощи (открытый грунт)	270,2	315,2	301,8	412,9	379,2
Кукуруза на силос, зеленый корм и сенаж	138,1	134,7	129,1	172,7	132,9
Кормовые корнеплоды	430,7	420,0	252,1	482,9	x
Сено многолетних трав	30,5	24,5	19,0	22,4	17,3
Сено однолетних трав	22,3	19,5	17,2	20,6	14,6
Сено естественных сенокосов (включая улучшенные)	10,7	10,1	10,7	13,5	11,6

Сельское хозяйство

Продолжение

	2016	2017	2018	2019	2020
Хозяйства населения					
Зерно (в весе после доработки)	35,0	37,8	31,8	34,2	33,8
в том числе:					
пшеница озимая	41,0	48,5	35,8	34,4	35,1
пшеница яровая	-	-	-	-	-
рожь озимая	-	-	-	-	-
кукуруза на зерно	37,1	35,7	28,9	47,5	35,8
ячмень озимый	-	-	-	-	-
ячмень яровой	32,5	36,8	28,9	30,2	32,2
овес	-	-	9,1	13,5	10,9
просо	-	-	13,2	14,0	8,9
гречиха	-	-	-	-	-
рис	-	-	-	-	-
зернобобовые	27,6	31,4	22,0	25,6	24,8
Масличные культуры (в весе после доработки)	20,1	18,7	14,9	18,9	15,1
в том числе:					
подсолнечник	20,1	18,7	14,9	19,0	15,1
Картофель	109,7	113,5	153,6	155,1	136,6
Овощи (открытый грунт, включая закрытый грунт по населению)	173,1	182,2	178,6	181,1	174,1
Кукуруза на силос, зеленый корм и сенаж	102,3	103,2	88,3	92,1	87,8
Кормовые корнеплоды	125,2	123,9	151,9	216,7	208,9
Сено многолетних трав	31,7	33,9	24,9	30,2	26,0
Сено однолетних трав	45,5	46,1	38,2	45,3	40,3
Сено естественных сенокосов (включая улучшенные)	-	-	-	-	-

	2016	2017	2018	2019	2020
Крестьянские (фермерские) хозяйства					
Зерно (в весе после доработки)	32,9	38,4	30,5	32,6	33,0
в том числе:					
пшеница озимая	36,7	43,0	35,0	34,8	35,3
пшеница яровая	21,5	24,0	23,1	28,0	27,0
рожь озимая	11,2	18,5	11,6	22,7	22,9
кукуруза на зерно	31,4	29,4	23,6	37,3	25,3
ячмень озимый	37,8	41,8	34,3	35,9	32,5
ячмень яровой	23,4	25,8	14,7	20,5	23,0
овес	17,9	18,2	9,2	11,9	15,5
просо	17,0	13,9	8,2	14,1	10,1
гречиха	6,2	6,3	4,7	12,3	2,4
рис	72,2	70,0	72,0	54,8	39,0
зернобобовые	21,4	24,8	10,6	18,3	21,1
Масличные культуры (в весе после доработки)	15,8	20,0	18,4	24,2	18,1
в том числе:					
подсолнечник	19,7	21,4	19,7	25,3	18,7
Картофель	257,7	320,0	306,0	309,9	309,2
Овощи (открытый грунт)	334,2	374,4	279,4	311,7	338,9
Кукуруза на силос, зеленый корм и сенаж	100,8	112,1	83,1	167,7	108,4
Кормовые корнеплоды	230,6	45,0	45,6	66,7	42,6
Сено многолетних трав	21,5	19,9	14,4	17,8	15,7
Сено однолетних трав	26,2	21,6	17,2	19,4	17,7
Сено естественных сенокосов (включая улучшенные)	14,7	10,7	10,6	14,1	12,9

**12.17 Площадь плодово-ягодных культур
и виноградных насаждений**

(в хозяйствах всех категорий; тыс. гектаров)

	2016	2017	2018	2019	2020
Площадь плодово-ягодных насаждений	18,3	18,3	18,2	17,8	17,0
в том числе в плодоносящем возрасте	14,2	13,6	13,7	13,8	13,4
Площадь виноградных насаждений	4,6	4,3	4,2	4,0	3,7
в том числе в плодоносящем возрасте	3,5	3,6	3,2	3,2	2,9

12.18 Валовой сбор, урожайность плодов, ягод и винограда

(в хозяйствах всех категорий)

	Валовой сбор, тыс. тонн			Урожайность с 1 га убранной площади, ц/га	
	плоды, ягоды и виноград	в том числе:		плодов и ягод	винограда
		плоды и ягоды	виноград		
2016	119,4	101,3	18,2	77,6	54,0
2017	114,9	97,4	17,5	74,5	55,4
2018	144,1	116,0	28,0	89,4	122,7
2019	150,3	119,7	30,6	91,2	114,1
2020	143,4	117,9	25,5	92,0	115,8

**12.19 Площадь плодово-ягодных культур и
виноградных насаждений, валовой сбор плодов, ягод и
винограда по категориям хозяйств¹
в 2020 году**

	В хозяйствах всех категорий	в том числе:		
		в сельско- хозяйст- венных организа- циях	в хозяйствах населения	в кресть- янских (фермер- ских) хозяйствах
Площадь плодово- ягодных насаждений, га	16972	4675	10895	1402
в том числе:				
в плодоносящем возрасте	13365	2665	10253	447
Площадь виноградных насаждений, га	3664	2294	1146	224
в том числе:				
в плодоносящем возрасте	2904	1693	1092	119
Валовой сбор, тонн:				
плодов (семечковых, косточковых, орехо- плодных), ягод и винограда	143407	14937	126143	2326
в том числе:				
винограда	25467	2934	21980	554

¹ Сумма слагаемых не идет на итог за счет округления данных.

Животноводство**12.20 поголовье скота**

(на 1 января в хозяйствах всех категорий; тыс. голов)

	Крупный рогатый скот		Свиньи	Овцы и козы	Лошади
	всего	в том числе коровы			
2017	580,6	280,7	481,1	1220,5	6,3
2018	592,7	289,0	433,8	1225,5	6,2
2019	606,9	297,1	387,3	1181,8	6,7
2020	614,7	301,2	351,0	1096,1	6,2
2021	621,5	301,1	338,0	1029,7	6,2

12.21 поголовье скота по категориям хозяйств на 1 января 2021 года

(тыс. голов)

	Крупный рогатый скот		Свиньи	Овцы и козы	Лошади
	всего	в том числе коровы			
Хозяйства всех категорий ¹	621,5	301,1	338,0	1029,7	6,2
в том числе:					
сельскохозяйственные организации	94,9	38,2	221,3	72,3	2,4
личные подсобные хозяйства	374,2	182,9	111,9	579,0	2,7
крестьянские (фермерские) хозяйства	152,5	80,1	4,7	378,4	1,1

¹ Сумма слагаемых не идет на итог за счет округления данных.

**12.22 Удельный вес поголовья скота, содержащегося
в личных подсобных хозяйствах, в общем поголовье скота**
(на 1 января; процентов)

	2017	2018	2019	2020	2021
Крупный рогатый скот	69,7	67,5	65,4	62,4	60,2
в том числе коровы	71,3	69,1	65,4	62,1	60,7
Свиньи	55,5	48,1	39,9	33,8	33,1
Овцы и козы	62,8	61,0	60,9	58,7	56,2

12.23 Поголовье птицы
(на 1 января; тыс. голов)

	2017	2018	2019	2020	2021
В хозяйствах всех категорий	21382,7	21800,4	14952,9	13721,1	13177,4
из них:					
в сельско- хозяйственных организациях	11426,6	13135,2	5979,7	5056,6	4601,6
в том числе: взрослая птица	5231,6	6375,4	4061,2	4083,5	2970,7
из них:					
куры и петухи	4734,2	3960,0	3693,6	3632,9	2199,1
в том числе: куры-несушки	4492,9	3832,9	3602,6	3629,9	2050,3
гуси	0,7	0,0	0,0	0,0	0,0
другие виды птицы	496,7	2415,4	367,5	450,6	771,6
в личных подсобных хозяйствах	9752,7	8489,0	8769,2	8482,0	8444,2
в крестьянских (фермерских) хозяйствах	203,4	176,2	204,0	182,5	131,6

**12.24 Производство скота и птицы по видам
(на убой в живом весе)
по категориям хозяйств¹**
(тыс. тонн)

	2016	2017	2018	2019	2020
В хозяйствах всех категорий					
Скот и птица	367,5	378,5	379,6	263,0	254,3
в том числе:					
крупный рогатый скот	93,7	91,6	98,7	106,5	119,4
свиньи	86,4	94,1	98,7	78,9	72,0
овцы и козы	22,0	21,9	23,5	22,3	22,0
птица	164,3	169,9	169,7	52,9	39,0
Сельскохозяйственные организации					
Скот и птица	179,3	187,4	193,8	81,1	69,2
в том числе:					
крупный рогатый скот	9,7	8,7	8,9	10,4	11,5
свиньи	31,8	36,2	42,7	45,6	46,3
овцы и козы	1,0	0,8	0,9	1,0	0,8
птица	136,8	141,6	141,3	23,9	10,6
Личные подсобные хозяйства					
Скот и птица	163,6	166,5	155,0	146,3	145,1
в том числе:					
крупный рогатый скот	70,6	68,9	71,6	72,5	79,0
свиньи	51,9	55,7	41,2	31,3	24,3
овцы и козы	13,8	14,2	14,2	13,1	13,0
птица	26,6	27,2	27,2	27,7	27,4
Крестьянские (фермерские) хозяйства					
Скот и птица	24,6	24,6	30,7	35,6	40,0
в том числе:					
крупный рогатый скот	13,5	14,0	18,2	23,6	28,9
свиньи	2,7	2,2	2,3	2,0	1,4
овцы и козы	7,2	6,9	8,4	8,2	8,1
птица	0,9	1,0	1,1	1,2	1,0

¹ Сумма слагаемых не идет на итог за счет округления данных.

12.25 Производство основных продуктов животноводства (в хозяйствах всех категорий)

	2016	2017	2018	2019	2020
Мясо (в убойном весе), тыс. т	260,2	268,7	269,8	186,8	178,6
в том числе:					
говядина и телятина	59,9	58,5	63,1	68,1	76,3
свинина	65,0	70,8	67,1	65,7	60,0
баранина и козлятина	12,5	12,5	13,4	12,7	12,5
мясо птицы	122,1	126,3	125,4	38,8	28,6
Молоко, тыс. т	1089,3	1091,1	1096,0	1096,2	1096,7
Яйца, млн шт.	2021,8	2085,7	1857,0	1744,3	1698,9
Шерсть (в физическом весе), т	3205	3269	3154	2922	2868

12.26 Производство продукции животноводства в расчете на душу населения

	Мясо (в убойном весе), кг	Молоко, кг	Яйца, штук
2016	61	257	478
2017	64	258	494
2018	64	260	441
2019	44	261	415
2020	43	262	405

12.27 Продуктивность скота и птицы (килограммов)

	2016	2017	2018	2019	2020
Хозяйства всех категорий					
Надой молока на одну корову	4576	4616	4692	4752	4839
Средний годовой настриг шерсти с овцы (в физическом весе)	2,8	2,9	2,7	2,6	2,6
Сельскохозяйственные организации					
Надой молока на одну корову	5175	5511	6045	6485	6930
Средняя годовая яйценоскость кур-несушек, шт.	293	338	293	304	396
Средний годовой настриг шерсти с овцы (в физическом весе)	2,1	2,7	2,5	2,3	2,2
Личные подсобные хозяйства					
Надой молока на одну корову	4510	4510	4510	4512	4546
Средний годовой настриг шерсти с овцы (в физическом весе)	2,9	2,9	2,7	2,7	2,6
Крестьянские (фермерские) хозяйства					
Надой молока на одну корову	4590	4887	5371	5763	6177
Средний годовой настриг шерсти с овцы (в физическом весе)	2,8	2,8	2,8	2,5	2,5

12.28 Расход кормов в животноводстве

	2016	2017	2018	2019	2020
Хозяйства всех категорий					
Все корма, в пересчете на кормовые единицы, тыс. т	3813,3	4007,4	3581,4	3502,7	3186,4
в том числе концентрированные корма	1868,0	2018,4	1720,9	1619,4	1478,4
Расход кормов в расчете на одну голову условного крупного скота, ц кормовых ед.	31,45	34,03	32,41	33,12	31,53
Сельскохозяйственные организации					
Все корма, в пересчете на кормовые единицы, тыс. т	876,9	1015,1	903,5	794,5	746,7
в том числе: концентрированные корма	628,2	750,3	648,4	546,2	490,5
Расход кормов в расчете на одну голову условного крупного скота, ц кормовых ед.	23,66	28,56	28,78	28,15	30,41
Личные подсобные хозяйства					
Все корма, в пересчете на кормовые единицы, тыс. т	2577,7	2572,1	2230,4	2173,9	1897,8
в том числе: концентрированные корма	1132,5	1130,8	927,6	901,0	814,2
Расход кормов в расчете на одну голову условного крупного скота, ц кормовых ед.	35,50	36,86	34,37	35,31	31,86
Крестьянские (фермерские) хозяйства					
Все корма, в пересчете на кормовые единицы, тыс. т	358,7	420,2	447,4	534,3	541,9
в том числе: концентрированные корма	107,3	137,3	144,9	172,2	173,8
Расход кормов в расчете на одну голову условного крупного скота, ц кормовых ед.	31,97	34,47	31,82	33,79	32,04

Продовольственные ресурсы и их использование

12.29 Ресурсы и использование мяса и мясoproдуктов

(тыс. тонн)

	2016	2017	2018	2019	2020
Ресурсы					
Запасы на начало года	15,1	17,1	23,6	18,6	15,0
Производство	260,2	268,7	269,8	186,8	178,6
Ввоз, включая импорт	192,4	171,9	167,6	224,1	210,5
Итого ресурсов	467,7	457,7	461,0	429,5	404,1
Использование					
На производственные цели	0,0	0,0	0,0	0,0	0,1
Потери	0,1	0,2	0,1	0,1	0,1
Вывоз, включая экспорт	147,5	131,6	133,1	105,6	91,2
Личное потребление	303,0	302,3	309,2	308,8	300,8
Запасы на конец года	17,1	23,6	18,6	15,0	11,9

12.30 Ресурсы и использование молока и молочных продуктов

(тыс. тонн)

	2016	2017	2018	2019	2020
Ресурсы					
Запасы на начало года	29,1	25,5	24,8	21,9	30,8
Производство	1089,3	1091,1	1096,0	1096,2	1096,7
Ввоз, включая импорт	257,1	256,9	234,5	272,0	273,6
Итого ресурсов	1375,5	1373,5	1355,3	1390,1	1401,1
Использование					
На производственные цели	30,2	30,2	28,8	26,1	26,7
Потери	0,2	0,3	0,4	0,5	0,1
Вывоз, включая экспорт	229,5	243,7	225,5	252,9	255,5
Личное потребление	1090,1	1074,5	1078,7	1079,8	1082,6
Запасы на конец года	25,5	24,8	21,9	30,8	36,2

**12.31 Ресурсы и использование
яиц и яйцепродуктов**
(млн штук)

	2016	2017	2018	2019	2020
--	------	------	------	------	------

Ресурсы

Запасы на начало года	47,2	65,2	80,6	63,5	59,3
Производство	2021,8	2085,7	1857,0	1744,3	1698,9
Ввоз, включая импорт	145,4	178,1	182,7	227,1	220,6
Итого ресурсов	2214,7	2329,0	2120,3	2034,9	1978,8

Использование

На производственные цели	92,5	108,0	86,8	74,8	75,7
Потери	1,0	4,1	5,8	5,4	1,0
Вывоз, включая экспорт	717,4	703,6	529,4	474,0	469,7
Личное потребление	1338,3	1432,7	1434,8	1421,4	1389,1
Запасы на конец года	65,2	80,6	63,5	59,3	43,3

**12.32 Ресурсы и использование зерна
(без продуктов переработки)**
(тыс. тонн)

	2016	2017	2018	2019	2020
--	------	------	------	------	------

Ресурсы

Запасы на начало года	3580,9	5407,6	5885,4	4838,1	5724,6
Производство	11656,4	13459,6	10911,6	12103,0	12464,5
Ввоз, включая импорт	4533,2	7798,0	16102,0	9333,9	12287,8
Итого ресурсов	19770,5	26665,2	32899,0	26275,0	30476,9

Использование

На производственные цели	1570,1	1635,7	1611,9	1594,8	1612,4
Переработано на муку, крупу, комбикорма и другие цели	1075,7	1139,3	999,3	1008,6	993,3
Потери	49,6	60,9	80,6	81,0	83,1
Вывоз, включая экспорт	11664,3	17940,7	25365,9	17862,8	22308,0
Личное потребление	3,2	3,2	3,2	3,2	3,2
Запасы на конец года	5407,6	5885,4	4838,1	5724,6	5476,9

**12.33 Ресурсы и использование
овощей и продовольственных бахчевых культур**
(тыс. тонн)

	2016	2017	2018	2019	2020
--	------	------	------	------	------

Ресурсы

Запасы на начало года	106,2	104,6	134,4	114,0	105,2
Производство	627,1	634,3	560,1	621,2	585,6
Ввоз, включая импорт	62,2	112,2	125,4	92,0	91,3
Итого ресурсов	795,5	851,1	819,9	827,2	782,1

Использование

На производственные цели	39,0	49,6	47,3	51,5	53,8
Потери	4,9	6,6	6,4	8,4	14,8
Вывоз, включая экспорт	86,8	75,6	65,4	79,8	11,1
Личное потребление	560,2	584,9	586,8	582,3	586,6
Запасы на конец года	104,6	134,4	114,0	105,2	115,8

12.34 Ресурсы и использование картофеля
(тыс. тонн)

	2016	2017	2018	2019	2020
--	------	------	------	------	------

Ресурсы

Запасы на начало года	136,8	153,9	160,3	187,4	141,0
Производство	265,9	309,5	338,9	355,4	326,6
Ввоз, включая импорт	407,3	418,3	393,8	392,8	387,7
Итого ресурсов	810,0	881,7	893,0	935,6	855,3

Использование

На производственные цели	58,8	120,4	120,2	117,5	106,7
Потери	7,4	9,4	11,9	13,7	10,6
Вывоз, включая экспорт	291,0	286,9	298,6	392,4	374,9
Личное потребление	298,9	304,7	274,9	271,0	261,9
Запасы на конец года	153,9	160,3	187,4	141,0	101,2

**12.35 Ресурсы и использование
фруктов и ягод**
(тыс. тонн)

	2016	2017	2018	2019	2020
Ресурсы					
Запасы на начало года	18,9	19,4	10,0	14,8	15,9
Производство	119,5	114,9	144,1	150,3	143,4
Ввоз, включая импорт	286,1	282,6	276,3	289,0	257,6
Итого ресурсов	424,5	416,9	430,4	454,1	416,9
Использование					
На производственные цели	88,6	101,6	119,1	126,5	120,5
Потери	1,2	1,3	1,3	1,3	1,3
Вывоз, включая экспорт	42,0	29,2	15,5	25,3	2,1
Личное потребление	273,3	274,8	279,2	285,1	278,2
Запасы на конец года	19,4	10,0	14,8	15,9	14,8

СТРОИТЕЛЬСТВО

13

Деятельность строительных организаций

Материально-техническая база строительства

*Жилищное и социально-культурное
строительство*

Деятельность строительных организаций

13.1	Число действующих строительных организаций по формам собственности	424
13.2	Объем работ, выполненных собственными силами по виду деятельности «Строительство»	424
13.3	Объем работ, выполненных собственными силами по виду деятельности «Строительство» организациями различных форм собственности	425
13.4	Структура затрат на производство работ, выполненных по виду деятельности «Строительство»	426

Материально-техническая база строительства

13.5	Основные фонды организаций основного вида экономической деятельности «Строительство»	427
13.6	Наличие машин в строительных организациях	427
13.7	Ввод в действие отдельных производственных мощностей за счет строительства новых, расширения и реконструкции действующих предприятий и организаций	428

Жилищное и социально-культурное строительство

13.8	Ввод в действие жилых домов	429
13.9	Ввод в действие жилых домов в городах и поселках городского типа и сельской местности	431
13.10	Ввод в действие жилых домов в расчете на 1000 населения	431
13.11	Ввод в действие жилых домов по организациям различных форм собственности	432
13.12	Число построенных квартир и их средний размер	434
13.13	Не завершенные строительством жилые дома	434
13.14	Ввод в действие объектов социально-культурного назначения	435
13.15	Ввод в действие учреждений высшего, среднего и начального профессионального образования	435

Деятельность строительных организаций

К **строительным организациям** относятся все общестроительные и специализированные организации, включая ремонтно-строительные организации, тресты (управления) механизации и домостроительные комбинаты, буровые организации, осуществляющие глубокое разведочное бурение и другие работы, связанные со строительством разведочных скважин на нефть и газ и другие организации, зарегистрированные кодами ОКВЭД, входящими в раздел «Строительство».

В **стоимость работ**, выполненных по виду деятельности «Строительство», включается стоимость строительных и монтажных работ по строительству новых объектов, по капитальному и текущему ремонту, реконструкции, модернизации жилых и нежилых зданий и инженерных сооружений.

Стоимостные показатели по строительству приведены в фактически действовавших ценах, индексы физического объема работ, выполненных по виду деятельности «Строительство», рассчитаны в сопоставимых ценах.

Данные о **вводе в действие производственных мощностей** включают ввод за счет нового строительства, расширения и реконструкции. Прирост производственных мощностей за счет технического перевооружения и проведения других организационно-технических мероприятий в эти данные не включен.

**13.1 Число действующих строительных организаций
по формам собственности**
(по полному кругу организаций)

	2016	2017	2018	2019	2020
Всего	6585	6219	6049	5640	5819
в том числе по формам собственности:					
государственная	28	12	6	6	6
муниципальная	4	2	3	3	3
частная	6540	6198	6033	5618	5791
смешанная	10	5	5	3	1
общественная	3	-	-	-	-
иностранная	-	2	2	10	18

**13.2 Объем работ, выполненных собственными силами
по виду деятельности «Строительство»**
(по полному кругу организаций)

	Объем работ по виду деятельности «Строительство» в фактически действовавших ценах, млн рублей	В % к предыдущему году, в сопоставимых ценах
2016	159300,6	90,0
2017	171252,6	105,7
2018	133262,3	76,7
2019	143940,5	103,4
2020	147324,0	97,9

**13.3 Объем работ, выполненных собственными силами
по виду деятельности «Строительство»
организациями различных форм собственности**
(в фактически действовавших ценах)

	2016	2017	2018	2019	2020
Объем работ, выполненных собственными силами по виду деятельности «Строительство» – всего, млн руб.	159300,6	171252,6	133262,3	143940,5	147324,0
в % к итогу	100	100	100	100	100
в том числе по формам собственности:					
государственная, млн руб.	4772,2	6527,5	3693,5	5184,2	5595,2
в % к итогу	3,0	3,8	2,8	3,6	3,8
муниципальная, млн руб.	1662,1	976,7	1342,8	171,0	146,4
в % к итогу	1,0	0,6	1,0	0,1	0,1
общественных объединений, млн руб.	20,1	-	-	-	12,4
в % к итогу	0,01	-	-	-	0,01
смешанная, млн руб.	4973,8	6284,4	5223,9	5056,4	5210,3
в % к итогу	3,1	3,7	3,9	3,5	3,5
частная, млн руб.	147396,9	157188,0	122261,6	132810,0	134770,1
в % к итогу	92,5	91,8	91,7	92,3	91,5
иностранная, млн руб.	475,5	276,0	740,6	718,9	1589,5
в % к итогу	0,3	0,2	0,6	0,5	1,1

**13.4 Структура затрат на производство работ,
выполненных по виду деятельности «Строительство»¹**
(в процентах к итогу)

	2016	2017	2018	2019	2020
Всего затрат	100	100	100	100	100
в том числе по элементам:					
материальные затраты	56,5	60,0	60,2	61,1	61,1
расходы на оплату труда	21,3	19,5	18,7	20,8	20,2
страховые взносы	6,2	5,6	5,5	5,9	5,9
амортизация основных средств	3,1	2,9	3,0	2,4	2,9
прочие затраты	12,9	12,0	12,6	9,8	9,9

¹ По крупным и средним строительным организациям.

Материально-техническая база строительства

13.5 Основные фонды организаций основного вида экономической деятельности «Строительство»¹ (на конец года)

	2016	2017 ²	2018	2019	2020
Наличие основных фондов (по полной учетной стоимости), млн руб.	12988,7	27598,8	13672,6	17712,8	17740,8
Видовая структура основных фондов, в % от наличия основных фондов	100	100	100	100	100
из них:					
здания	13,9	43,8	11,0	15,2	12,9
сооружения	8,1	9,3	7,2	7,8	6,0
машины и оборудование	48,6	30,9	53,1	51,6	53,2
транспортные средства	26,8	14,5	27,7	24,5	27,0
прочие	2,6	1,5	1,0	0,9	0,8
Степень износа основных фондов, %	60,2	30,3	67,3	61,6	55,3
Удельный вес полностью изношенных основных фондов, в % от общего объема	22,9	11,7	31,5	34,2	27,9
Ввод в действие основных фондов, млн руб.	1488,3	15392,6	1030,3	1206,2	3063,9

¹ По крупным и средним коммерческим организациям.

² С учетом ввода основных фондов и принятием на баланс международного аэропорта «Платов» строительной организацией.

13.6 Наличие машин в строительных организациях¹ (на 1 января; штук)

	2017	2018	2019	2020	2021
Экскаваторы	180	152	158	150	141
Скреперы	14	4	3	7	7
Бульдозеры на тракторах	135	112	132	138	126
Краны передвижные – всего	253	198	164	152	157
в том числе башенные	34	30	28	36	40
Автопогрузчики	182	181	164	185	180
Автогрейдеры	119	116	108	113	122

¹ По крупным и средним организациям.

13.7 Ввод в действие отдельных производственных мощностей за счет строительства новых, расширения и реконструкции действующих предприятий и организаций

	2016	2017	2018	2019	2020
Линии электропередач напряжением 35 кВ и выше, км	-	3,0	25,2	-	14,8
Линии электропередач для электрификации сельского хозяйства напряжением 6-20 кВ, км	124,9	90,5	124,0	217,0	176,8
Линии электропередач для электрификации сельского хозяйства напряжением 0,4 кВ, км	359,1	358,3	320,3	394,6	401,9
Трансформаторные понизительные подстанции напряжением 35 кВ и выше, тыс. кВА	-	160,0	-	-	126,2
Мощности по производству:					
хлебобулочных изделий, тонн в сутки	1,3	-	-	-	-
колбасные изделия, тонн в смену	-	15,4	-	-	-
Хранилища для картофеля, овощей и фруктов, тыс. т единовременного хранения	3,2	3,5	3,5	9,4	1,2

Жилищное и социально-культурное строительство

В данные об общем числе построенных квартир включены квартиры в жилых домах квартирного и гостиничного типа и общежитиях, построенных в городских поселениях и сельской местности предприятиями и организациями всех форм собственности, а также индивидуальными застройщиками.

Общая площадь жилых домов определяется как сумма площадей жилых помещений и подсобных помещений квартир, а также площадей лоджий, балконов, веранд, террас и холодных кладовых, подсчитываемых с соответствующими понижающими коэффициентами, в домах квартирного и гостиничного типа, общежитиях постоянного типа и других строениях, предназначенных для проживания людей, в домах для инвалидов и престарелых, спальных корпусах детских домов и школ-интернатов. К подсобным помещениям относятся кухни, передние, внутриквартирные коридоры, ванные или душевые, туалеты, кладовые или хозяйственные встроенные шкафы. В общежитиях к подсобным (вспомогательным) помещениям, кроме выше указанных, относятся помещения культурно-бытового назначения и медицинского обслуживания.

В общую площадь жилых зданий не входит площадь вестибюлей, тамбуров, лестничных площадок, общих коридоров, а также площадь в жилых домах, предназначенная для встроенно-пристроенных нежилых помещений.

13.8 Ввод в действие жилых домов

(тыс. кв. метров общей площади)

	Всего построено	в том числе:		Удельный вес жилых домов в общем вводе, %	
		населением за счет собственных и заёмных средств	жилищно-строительными кооперативами	населения	жилищно-строительной кооперации
2016	2293,1	1365,8	49,1	59,6	2,1
2017	2333,9	1375,7	20,8	58,9	0,9
2018	2347,4	1241,0	49,5	52,9	2,1
2019 ¹	2611,3	1368,0	21,2	52,4	0,8
2020 ¹	2644,3	1321,6	27,1	50,0	1,0

¹ Здесь и далее с учетом жилых домов, построенных на земельных участках, предназначенных для ведения гражданами садоводства.

Динамика ввода в действие жилых домов
(тыс. кв. метров)

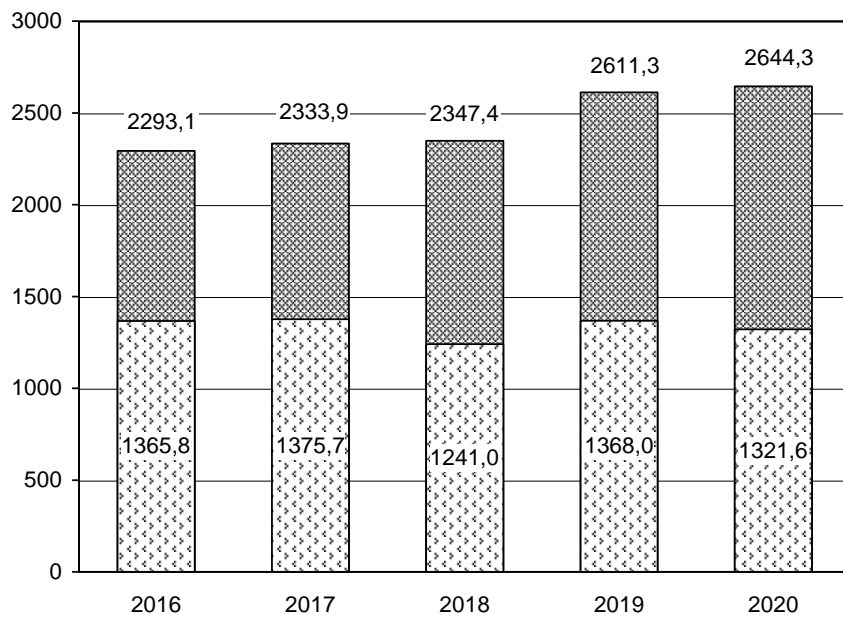

▣ всего построено

▣ в том числе населением за счет собственных и заемных средств

**13.9 Ввод в действие жилых домов
в городах и поселках городского типа и сельской местности**
(тыс. кв. метров общей площади)

	Всего построено	в том числе населением за свой счет и с помощью кредитов
--	--------------------	--

В городах и поселках городского типа

2016	1827,5	943,1
2017	1852,0	937,5
2018	1888,1	852,6
2019	2060,0	855,2
2020	2100,9	805,2

В сельской местности

2016	465,6	422,7
2017	481,9	438,2
2018	459,2	388,4
2019	551,3	512,8
2020	543,4	516,4

**13.10 Ввод в действие жилых домов
в расчете на 1000 населения**
(кв. метров общей площади)

	Всего	в том числе:	
		в городах и поселках городского типа	в сельской местности

2016	542	636	342
2017	552	645	356
2018	557	658	342
2019	622	719	412
2020	631	735	408

**13.11 Ввод в действие жилых домов
по организациям различных форм собственности**

	2016	2017	2018	2019	2020
--	------	------	------	------	------

Тыс. кв. метров общей площади

Всего по области за счет всех источников финансирования	2293,1	2333,9	2347,4	2611,3	2644,3
в том числе по формам собственности:					
государственная	1,1	17,8	6,6	66,1	7,6
из нее:					
федеральная	1,1	17,8	6,6	66,1	7,6
муниципальная	11,5	9,1	11,4	8,6	33,8
частная	2194,7	2266,1	2306,0	2444,5	2544,4
смешанная	65,7	38,4	0,4	39,0	-
совместная русская и иностранная собственность	1,2	2,6	0,9	-	-
собственность общественных и религиозных организаций	0,3	-	-	-	-
иностранная собственность	18,5	-	22,0	53,1	58,5

Строительство

Продолжение

	2016	2017	2018	2019	2020
--	------	------	------	------	------

Удельный вес в общем объеме ввода, %

Всего по области за счет всех источников финансирования	100	100	100	100	100
в том числе по формам собственности:					
государственная	0,1	0,8	0,3	2,5	0,3
из нее:					
федеральная	0,1	0,8	0,3	2,5	0,3
муниципальная	0,5	0,4	0,5	0,3	1,3
частная	95,7	97,1	98,2	93,6	96,2
смешанная	2,9	1,6	0,02	1,5	-
совместная российская и иностранная собственность	0,1	0,1	0,04	-	-
собственность общественных и религиозных организаций	0,0	-	-	-	-
иностранная собственность	0,8	-	0,9	2,0	2,2

**13.12 Число построенных квартир
и их средний размер**

	2016	2017	2018	2019	2020
--	------	------	------	------	------

**Всего по области за счет всех
источников финансирования**

Число квартир, ед.	30012	30592	31938	35229	36347
Их средний размер, кв. м общей площади	76,4	76,3	73,5	74,1	72,7

из них:

жилищно-строительными кооперативами

Число квартир, ед.	944	256	892	454	576
Их средний размер, кв. м общей площади	52,0	81,4	55,5	46,7	47,1

индивидуальными застройщиками

Число квартир, ед.	11001	11072	9315	9742	9432
Их средний размер, кв. м общей площади	124,2	124,3	133,2	140,4	140,1

**13.13 Незавершенные строительством жилые дома
(на конец года)**

	Число не завершенных строительством жилых домов (без индивидуальных)	Их общая площадь, тыс. кв. м
2016	226	898,1
2017	193	1004,6
2018	185	1028,8
2019	160	906,5
2020	155	1203,7

13.14 Ввод в действие объектов социально-культурного назначения

	Общеобразовательные учреждения, учебных мест	Дошкольные учреждения, мест	Больничные учреждения, коек	Амбулаторно-поликлинические учреждения, посещений в смену	Дома-интернаты для престарелых, инвалидов и детей-инвалидов (включая дома интернаты для ветеранов труда), мест	Учреждения культуры клубного типа, мест
--	--	-----------------------------	-----------------------------	---	--	---

В городах и поселках городского типа и сельской местности

2016	1400	2630	130	8	-	-
2017	-	1370	7	27	-	-
2018	600	1750	-	22	-	-
2019	3415	1560	-	-	-	317
2020	1340	1090	-	242	-	-

в том числе в сельской местности

2016	-	760	-	8	-	-
2017	-	490	-	10	-	-
2018	-	200	-	-	-	-
2019	600	660	-	-	-	317
2020	-	80	-	-	-	-

13.15 Ввод в действие учреждений высшего, среднего и начального профессионального образования

	Высшие учебные заведения, кв. м общей площади учебно-лабораторных зданий	Средние специальные учебные заведения, кв. метров общей площади учебно-лабораторных зданий	Учреждения начального профессионального образования, учебных мест
2016	7684	-	-
2017	-	-	-
2018	-	-	-
2019	-	-	-
2020	12992	-	-

14

ТРАНСПОРТ

Грузовые перевозки

Пассажирские перевозки

Транспортные средства и пути сообщения

Аварийность на транспорте

14.1	Основные показатели транспорта	440
Грузовые перевозки		
14.2	Перевозки (отправление) грузов по видам транспорта общего пользования	443
14.3	Грузооборот по видам транспорта общего пользования	443
14.4	Перевозки грузов и грузооборот промышленного железнодорожного транспорта	443
Пассажирские перевозки		
14.5	Перевозки пассажиров по видам транспорта общего пользования	444
14.6	Пассажирооборот по видам транспорта общего пользования	445
14.7	Перевозки пассажиров транспортом общего пользования по видам сообщения	445
Транспортные средства и пути сообщения		
14.8	Наличие транспортных средств	447
14.9	Технические характеристики отдельных видов путей сообщения	448
14.10	Плотность сети сообщения общего пользования	449
Аварийность на транспорте		
14.11	Численность пострадавших в дорожно-транспортных происшествиях на автомобильном транспорте	449

В разделе представлены данные об объемах перевозок грузов и пассажиров транспортом, о протяженности транспортных путей, наличии подвижного состава, аварийности на транспорте.

Транспорт как вид хозяйственной деятельности подразделяется на транспорт общего и необщего пользования.

Транспорт общего пользования – транспорт, удовлетворяющий потребности всех отраслей экономики и населения в перевозках грузов и пассажиров, перемещающий различные виды продукции между производителями и потребителями, осуществляющий общедоступное транспортное обслуживание населения. К перевозкам транспорта общего пользования относятся перевозки на коммерческой основе (за плату) пассажиров (включая граждан, пользующихся правом бесплатного проезда на общественном транспорте) или грузов.

Перевозки грузов, грузооборот, перевозки пассажиров, пассажирооборот транспорта включают данные как по организациям, для которых эта деятельность является основной (по предприятиям транспорта), так и по организациям других видов деятельности.

14.1 Основные показатели транспорта

	2016	2017	2018	2019	2020
Эксплуатационная длина путей сообщения общего пользования (на конец года), км					
железнодорожные пути	1834	1913	1901	1901	1901
автомобильные дороги с твердым покрытием	26450	26551	26695	26807	26964
внутренние водные судоходные пути	1000	1000	1000	1000	1000
Перевезено (отправлено) грузов транспортом общего пользования¹, тыс. тонн	42794	51500	59942	56131	54953
из них:					
железнодорожным ²	18321	25306	30086	27564	24101
автомобильным ³	15426	15938	17220	17763	18695
Грузооборот транспорта общего пользования¹, млн т-км	54576	54724	58609	59462	61831
из них:					
железнодорожного ²	38318	39735	43378	43679	45010
автомобильного ³	4515	4376	5084	5320	5880

	2016	2017	2018	2019	2020
Перевезено пассажиров транспортом общего пользования¹, млн чел.	333,6	360,5	295,7	310,1	233,6
из них:					
железнодорожным ²	13,3	10,2	10,1	10,2	7,7
автобусным ⁴	320,0	349,9	284,7	298,3	224,4
Пассажиروоборот транспорта общего пользования¹, млн пасс-км	9269	8567	9831	10904	6710
из них:					
железнодорожного ²	5679	5151	5703	5833	2700
автобусного ⁴	3577	3458	3055	3307	2257

¹ С учетом всех видов транспорта. В целях обеспечения конфиденциальности первичных статистических данных публикация информации возможна только по железнодорожному и автомобильному транспорту.

² По крупным и средним организациям.

³ По крупным, средним и малым предприятиям (без микропредприятий) и индивидуальным предпринимателям (физическим лицам). В показатель включаются суммарные объемы перевозок грузов на коммерческой основе.

⁴ Включает данные о перевозке пассажиров и пассажирообороте, выполненных юридическими лицами (кроме микропредприятий) всех видов экономической деятельности, с учетом микропредприятий и индивидуальных предпринимателей, сведения по которым предоставляют органы исполнительной власти субъектов РФ и органы местного самоуправления. В показатель включаются суммарные объемы перевозок пассажиров на коммерческой основе автобусами по маршрутам регулярных перевозок, заказным и туристско-экскурсионным маршрутам. На динамику показателей в 2018 году оказало влияние сокращение объема перевозок пассажиров общественным транспортом городского сообщения по данным натурного обследования пассажиропотока, проведенного Департаментом транспорта города Ростова-на-Дону.

Грузовые перевозки

В разделе представлены данные о перевозках грузов и грузообороте транспорта.

Объем перевозок грузов – количество грузов в тоннах, перевезенных транспортом. По всем видам транспорта общего пользования, кроме автомобильного, объем перевезенных грузов показывается по моменту отправления. На автомобильном транспорте учет перевезенных грузов осуществляется по моменту прибытия.

Перевозки грузов промышленным железнодорожным транспортом включают грузы, перевезенные по подъездным путям организаций. Общий объем перевозок определяется как сумма грузов, принятых с железных дорог общего пользования и переданных на эти железные дороги, а также грузов, перевезенных по подъездным путям в пределах этих организаций без выхода на сеть общего пользования.

Грузооборот транспорта – объем работы транспорта по перевозкам грузов. Единицей измерения является тонно-километр. Исчисляется суммированием произведений массы перевезенных грузов в тоннах на расстояние перевозки в километрах.

**14.2 Перевозки (отправление) грузов по видам транспорта
общего пользования**
(тыс. тонн)

	2016	2017	2018	2019	2020
Все виды транспорта¹	42794	51500	59942	56131	54953
из них:					
железнодорожный ²	18321	25306	30086	27564	24101
автомобильный ³	15426	15938	17220	17763	18695

14.3 Грузооборот по видам транспорта общего пользования
(млн тонно-км)

	2016	2017	2018	2019	2020
Все виды транспорта¹	54576	54724	58609	59462	61831
из них:					
железнодорожный ²	38318	39735	43378	43679	45010
автомобильный ³	4515	4376	5084	5320	5880

**14.4 Перевозки грузов и грузооборот
промышленного железнодорожного транспорта⁴**

	2016	2017	2018	2019	2020
Перевозки грузов, тыс. тонн	54481	54521	51733	48424	45643
Грузооборот, млн т-км	429,2	431,0	374,2	338,7	273,9

¹ С учетом всех видов транспорта. В целях обеспечения конфиденциальности первичных статистических данных публикация информации возможна только по железнодорожному и автомобильному транспорту.

² По крупным и средним организациям.

³ По крупным, средним и малым предприятиям (без микропредприятий) и индивидуальным предпринимателям (физическим лицам). В показатель включаются суммарные объемы перевозок грузов на коммерческой основе.

⁴ По крупным, средним и малым предприятиям.

Пассажирские перевозки

В разделе представлены данные о перевозках пассажиров и пассажирообороте транспорта, работе пассажирского транспорта по видам сообщения.

Перевезено пассажиров – число пассажиров, перевезенных за определенный период времени (включая пассажиров, пользующихся правом бесплатного и льготного проезда).

Пассажирооборот транспорта – объем работы транспорта по перевозкам пассажиров. Единицей измерения является пассажиро-километр. Определяется путем суммирования произведений количества пассажиров по каждой позиции перевозки на расстояние перевозки.

14.5 Перевозки пассажиров по видам транспорта общего пользования (млн человек)

	2016	2017	2018	2019	2020
Транспорт – всего ¹	333,6	360,5	295,7	310,1	233,6
из них:					
железнодорожный ²	13,3	10,2	10,1	10,2	7,7
автобусный ³	320,0	349,9	284,7	298,3	224,4

¹ С учетом всех видов транспорта. В целях обеспечения конфиденциальности первичных статистических данных публикация информации возможна только по железнодорожному и автомобильному транспорту.

² По крупным и средним организациям.

³ Включаются данные о перевозках пассажиров, выполненных юридическими лицами (кроме микропредприятий) всех видов экономической деятельности, с учетом микропредприятий и индивидуальных предпринимателей, сведения по которым предоставляют органы исполнительной власти субъектов РФ и органы местного самоуправления. В показатель включаются суммарные объемы перевозок пассажиров на коммерческой основе автобусами по маршрутам регулярных перевозок, заказным и туристско-экскурсионным маршрутам. На динамику показателей в 2018 году оказало влияние сокращение объема перевозок пассажиров общественным транспортом городского сообщения по данным натурного обследования пассажиропотока, проведенного Департаментом транспорта города Ростова-на-Дону.

**14.6 Пассажирооборот по видам транспорта
общего пользования**
(млн пасс-км)

	2016	2017	2018	2019	2020
Транспорт – всего ¹	9269	8567	9831	10904	6710
из них:					
железнодорожный ²	5679	5151	5703	5833	2700
автобусный ³	3577	3458	3055	3307	2257

**14.7 Перевозки пассажиров транспортом
общего пользования по видам сообщения²**
(тыс. человек)

	2016	2017	2018	2019	2020
Междугородное сообщение:					
автобусное	1105	881	900	841	609
железнодорожное	1903	1938	2013	2126	1243
Пригородное сообщение:					
автобусное	14442	14965	14400	12147	8663
железнодорожное	11445	8221	8038	8056	6468
Внутригородское сообщение:					
автобусное	167451	206262	134939	120718	102487

¹ С учетом всех видов транспорта. В целях обеспечения конфиденциальности первичных статистических данных публикация информации возможна только по железнодорожному и автомобильному транспорту.

² По крупным и средним организациям.

³ Включает данные о перевозке пассажиров и пассажирообороте, выполненных юридическими лицами (кроме микропредприятий) всех видов экономической деятельности, с учетом микропредприятий и индивидуальных предпринимателей, сведения по которым предоставляют органы исполнительной власти субъектов РФ и органы местного самоуправления. В показатель включаются суммарные объемы перевозок пассажиров на коммерческой основе автобусами по маршрутам регулярных перевозок, заказным и туристско-экскурсионным маршрутам. На динамику показателей в 2018 году оказало влияние сокращение объема перевозок пассажиров общественным транспортом городского сообщения по данным натурного обследования пассажиропотока, проведенного Департаментом транспорта города Ростова-на-Дону.

Транспортные средства и пути сообщения

В разделе представлены данные о наличии транспортных средств, протяженности транспортных путей по территории Ростовской области.

Эксплуатационная длина железнодорожных путей общего пользования – протяженность в километрах железнодорожных линий, измеряемая по оси главного пути, а на многопутных линиях – кратчайшего главного пути между осями отдельных пунктов (станций, разъездов, обгонных пунктов), ограничивающих эту линию.

К автомобильным дорогам общего пользования (включая протяженность улиц) относятся автомобильные дороги федерального, регионального или межмуниципального, местного значения, предназначенные для движения транспортных средств неограниченного круга лиц.

14.8 Наличие транспортных средств¹

(на конец года; тыс. штук)

	2016	2017	2018	2019	2020
Грузовые транспортные средства:					
Грузовые автомобили (включая пикапы и легковые фургоны)	209,4	215,4	215,2	217,0	217,3
из них					
- в собственности физических лиц	145,4	148,1	152,3	154,1	153,7
Пассажирские транспортные средства:					
Автобусы	24,4	25,0	24,4	23,8	23,2
из них					
- в собственности физических лиц	14,4	14,6	14,4	14,0	13,5
Легковые автомобили	1330,9	1383,2	1402,8	1433,5	1445,4
из них					
- в собственности физических лиц	1288,3	1334,9	1355,2	1385,3	1394,3

¹ По данным ГУ МВД России по Ростовской области.

**14.9 Технические характеристики отдельных видов
путей сообщения**
(на конец года)

	2016	2017	2018	2019	2020
Эксплуатационная длина железнодорожных путей общего пользования, км	1834	1913	1901	1901	1901
Общая протяженность автомобильных дорог общего пользования, км	35219	35275	35418	35412	35522
Протяженность автомобильных дорог общего пользования с твердым покрытием, км	26450	26551	26694	26807	26964
в том числе:					
с усовершенствованным покрытием (асфальтобетонное и типа асфальтобетона, цементобетонное, щебень и гравий, обработанные вяжущими материалами)	20960	21038	21219	21241	21329
Удельный вес дорог с твердым покрытием в общей протяженности автомобильных дорог общего пользования, %	75,1	75,3	75,4	75,7	75,9
Удельный вес дорог с усовершенствованным покрытием в общей протяженности автомобильных дорог общего пользования с твердым покрытием, %	79,2	79,2	79,5	79,2	79,1

**14.10 Плотность сети сообщения
общего пользования**

(на конец года; км путей на 1000 кв. км территории)

	2016	2017	2018	2019	2020
Железнодорожные пути	18,2	18,9	18,8	18,8	18,8
Автомобильные дороги с твердым покрытием	262,0	263,0	264,0	265,0	267,0

Аварийность на транспорте¹

**14.11 Численность пострадавших в дорожно-транспортных
происшествиях на автомобильном транспорте**

	2016	2017	2018	2019	2020
Число дорожно-транспортных происшествий, ед.	4979	4626	3925	3065	2415
Погибло, чел.	712	598	554	442	427
в том числе					
детей	20	20	19	18	26
Ранено, чел.	6108	5838	4860	3861	2910
в том числе					
детей	502	509	403	322	315
Совершено дорожно-транспортных происшествий водителями в нетрезвом состоянии, ед.	250	284	243	192	197

¹ По данным ГУ МВД России по Ростовской области.

**Численность пострадавших в дорожно-транспортных происшествиях на автомобильном транспорте
(человек)**

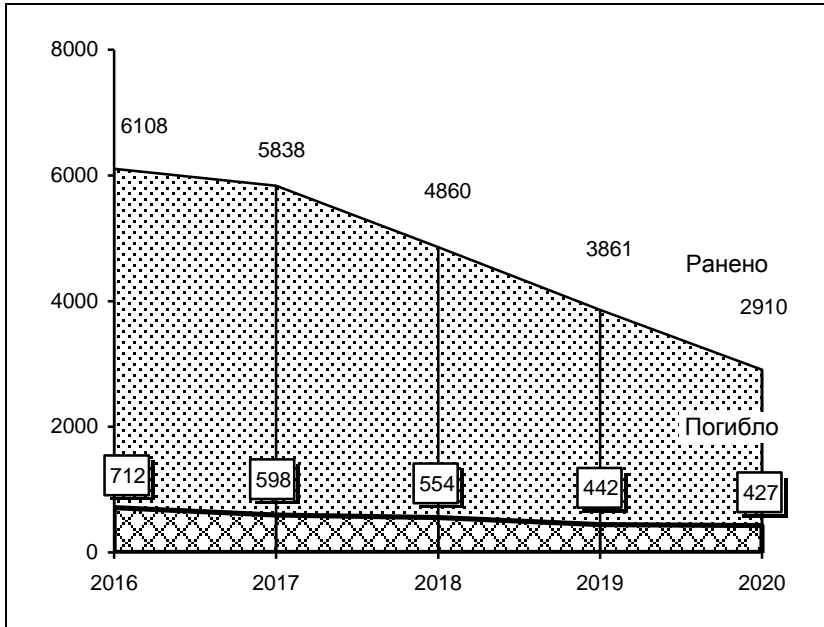

СВЯЗЬ И ИНФОРМАЦИОННЫЕ ТЕХНОЛОГИИ

15

Связь

Информационные технологии

Связь

15.1	Основные показатели связи общего пользования	455
15.2	Доходы от услуг связи	457
15.3	Доходы от услуг связи населению	458
15.4	Объем услуг международной связи	459
15.5	Основные показатели развития беспроводной электросвязи	459
15.6	Основные показатели развития почтовой связи	460
15.7	Основные показатели развития телефонной связи общего пользования	461

Информационные технологии

15.8	Удельный вес организаций, использовавших информационные и коммуникационные технологии	463
15.9	Число организаций, использовавших информационные и коммуникационные технологии (ИКТ), по видам экономической деятельности в 2020 году	464
15.10	Число персональных компьютеров	467
15.11	Число персональных компьютеров на 100 работников организаций по видам экономической деятельности в 2020 году	468
15.12	Число организаций, имевших специальные программные средства и веб-сайты	471
15.13	Число организаций, имевших веб-сайты, по видам экономической деятельности	472
15.14	Удельный вес организаций, использовавших сеть Интернет в коммерческих целях	474
15.15	Затраты на информационные и коммуникационные технологии (ИКТ)	475
15.16	Затраты на внедрение и использование цифровых технологий	476
15.17	Внутренние затраты организаций на внедрение и использование цифровых технологий по видам экономической деятельности в 2020 году	478

В разделе представлены данные о деятельности организаций, оказывающих услуги связи, развитии средств связи, информационных технологий.

Услуги связи – продукт деятельности по приему, обработке, хранению, передаче и доставке почтовых отправлений или сообщений электросвязи.

Сеть связи общего пользования – составная часть взаимоувязанной сети, открытая для пользования всем физическим и юридическим лицам, в услугах которой этим лицам не может быть отказано.

Электрическая связь – передача и прием знаков, сигналов, письменного текста, изображений и звуков или сообщений любого рода по проводной, радио-, оптической или другим электромагнитным системам. Включает сети и средства, обеспечивающие телефонную, телеграфную, факсимильную связь, передачу данных и других видов документальных сообщений (включая обмен информацией между ЭВМ), а также телевизионное, звуковое и иные виды радио- и проводного вещания.

Почтовая связь¹ – прием, обработка, перевозка и доставка почтовых отправлений, а также экспедирование, доставка и распространение периодической печати.

Сотовая связь – мобильная система радиотелефонной связи. Принцип действия этой системы заключается в том, что принимающие станции с выходом на АТС подобно пчелиным сотам покрывают город (район). По мере перемещения владельца сотового радиотелефона он автоматически переключается с одной станции на другую.

Сведения об использовании **информационных технологий** представляют крупные и средние организации обследуемых видов экономической деятельности, к числу которых относятся все основные виды экономической деятельности, за исключением сельского хозяйства, охоты (до 2019 года), образования (кроме высшего и подготовки кадров высшей квалификации), деятельности по управлению и эксплуатации тюрем, исправительных колоний и других мест лишения свободы, а также по оказанию реабилитационной помощи бывшим заключенным, деятельности по обеспечению общественного порядка и безопасности, деятельности общественных объединений. С 2019 года в число обследуемых видов экономической деятельности включены сельское хозяйство и охота.

Под информационными и коммуникационными технологиями (ИКТ) понимаются технологии, использующие средства микроэлектроники для сбора, хранения, обработки, поиска, передачи и представления данных, текстов, образов, звука.

Глобальная информационная сеть охватывает совокупность электронно-вычислительных машин (ЭВМ) и / или их локальных сетей, которые могут быть расположены в любых точках земного шара, связанных между собой каналами дальней связи (коммутируемыми или выделенными), предоставляемыми телефонными компаниями или другими организациями связи.

Глобальная информационная сеть обеспечивает пользователям возможность обмениваться информацией, совместно использовать технические и программные средства, информационные ресурсы. Глобальная сеть может быть как общедоступной (Интернет), так и специализированной (корпоративной или ведомственной – Интранет, Экстранет).

Интернет – глобальное (всемирное) множество независимых компьютерных сетей, соединенных между собой для обмена информацией по стандартным открытым протоколам.

Инtranет – распределенная корпоративная вычислительная сеть, базирующаяся на технологиях Интернета и предназначенная для обеспечения доступа сотрудников к корпоративным информационным электронным ресурсам.

Экстранет – это закрытая сеть, использующая протоколы Интернет, для того чтобы безопасно обмениваться деловой информацией с поставщиками, продавцами, клиентами и другими деловыми партнерами. Она может принимать вид безопасного расширения Интранета, что позволяет внешним пользователям иметь доступ к некоторым частям Интранета соответствующего предприятия. Она может также быть закрытой частью веб-сайта предприятия, где деловые партнеры могут свободно перемещаться, аутентифицировав себя на странице регистрации.

Локальная вычислительная сеть, в отличие от глобальной информационной сети, соединяет две или более ЭВМ (возможно, разного типа), а также принтеры, сканеры, системы сигнализации (охранной, пожарной) и другое производственное оборудование или периферийные устройства, расположенные в пределах одного или нескольких соседних зданий, и не использует для этого средства связи общего назначения.

«Облачные» сервисы – технология распределенной обработки данных, в которой компьютерные ресурсы и мощности предоставляются пользователю как Интернет-сервис.

¹ Ст.2 ФЗ от 17.07.1999 № 176-ФЗ «О почтовой связи» (с изменениями).

СВЯЗЬ**15.1 Основные показатели связи общего пользования¹**

	2016	2017	2018	2019	2020
Отправлено (исходящий обмен), млн ед.:					
письменной корреспонденции, простой и заказной	29,0	30,3	30,5	28,4	32,9
посылок	0,80	3,9	2,9	2,4	2,5
телеграмм	0,21	0,17	0,14	0,1	0,1
почтовых переводов (без пенсий)	1,3	1,3	1,2	1,0	0,9
Число таксофонов городской и сельской телефонной сети ² , ед.	2466	2466	2466	2466	2466
в том числе:					
городской сети	151	151	151	117	407
сельской сети	2315	2315	2315	2349	2059
Число телефонных аппаратов телефонной сети общего пользования или имеющих на нее выход (включая таксофоны) ² , тыс. шт.	765,4	711,2	679,9	593,6	508,6
в том числе:					
городской сети	635,8	582,3	556,5	480,8	423,0
сельской сети	129,6	128,9	123,4	112,8	85,6
Число телефонных аппаратов (включая таксофоны) телефонной сети общего пользования на 100 человек населения (на конец года – всего), штук	18,1	16,9	16,2	14,1	12,2
в том числе:					
городская сеть	22,1	20,3	19,4	16,8	14,8
сельская сеть	9,5	9,6	9,2	8,5	6,4

Продолжение

	2016	2017	2018	2019	2020
Исходящие телефонные соединения внутрizonовой, междугородной и международной сети фиксированной связи, млн минут	605,6	692,3	815,0	843,0	813,8
Число основных радиотрансляционных точек, тыс. ед.	15,7	7,0	2,1	1,4	0,9

¹ Данные Минцифры России.² Включая универсальные междугородно-городские и междугородно-сельские таксофоны, в том числе международные.

15.2 Доходы от услуг связи¹

(в фактически действовавших ценах (без НДС); млн рублей)

	2016	2017	2018	2019	2020
Связь – всего	35355,4	36475,5	38130,5	40156,8	40709,1
из них:					
почтовая	2006,9	2129,9	2120,8	2134,9	2374,1
документальная электросвязь	10088,2	12605,0	15145,4	17164,9	17764,9
междугородная и международная телефонная	853,3	1 009,3	1 000,2	913,4	754,2
городская и сельская телефонная	2494,6	2375,0	2209,6	2050,8	1876,9
проводное вещание	27,7	12,8	8,4	4,7	3,7
подвижная электросвязь	13312,4	12094,8	11057,2	10780,9	10549,8
радиосвязь, радиовещание, телевидение и спутниковая связь	1031,9	1187,2	1257,9	1619,1	1559,8
от услуг присоединения и пропуска трафика	5418,1	4942,1	5 213,5	5384,2	5818,6

¹ Данные Минцифры России.

15.3 Доходы от услуг связи населению¹
(в фактически действовавших ценах (без НДС); млн рублей)

	2016	2017	2018	2019	2020
Связь – всего	21719,0	22436,3	23097,9	24726,4	25391,0
из них:					
почтовая	772,5	808,6	815,7	888,2	1 056,7
документальная электросвязь	7041,9	8809,8	10522,0	12723,2	13192,1
междугородная и международная телефонная	247,4	241,9	204,9	118,3	96,2
городская и сельская телефонная	1381,2	1187,6	1069,5	952,2	838,9
проводное вещание	19,7	9,5	5,7	2,9	2,2
подвижная электросвязь	11759,4	10789,2	9883,5	9433,0	9559,8
радиосвязь, радиовещание, телевидение и спутниковая связь	496,9	589,5	596,5	608,5	645,1

¹ Данные Минцифры России.

15.4 Объем услуг международной связи¹

	2016	2017	2018	2019	2020
Отправлено международной почтовой корреспонденции					
письменной корреспонденции, тонн	35,6	38,7	36,6	46,8	52,4
посылок, штук	9900	8092	11515	13749	13794
Число исходящих почтовых отправлений экспресс-почты (услуги EMS), ед.:					
внутренних	53752	85035	93423	790893	1147988
международных	6630	9961	9823	12556	14186

15.5 Основные показатели развития беспроводной электросвязи¹

	2016	2017	2018	2019	2020
Число подключенных к сетям абонентских терминалов на конец отчетного периода, ед.					
сотовой подвижной связи	8029629	7987745	7784729	8161667	7975387
Сети сотовой подвижной связи, ед.					
количество базовых станций	11109	11938	13558	14159	15374
Число абонентских терминалов сотовой связи на 1000 человек населения, ед.	1897,6	1892,6	1852,5	1944,3	1907,2

¹ Данные Минцифры России.

15.6 Основные показатели развития почтовой связи¹

(на конец года)

	2016	2017	2018	2019	2020
Число отделений связи, предоставляющих услуги почтовой связи, ед.	1128	1129	1132	1123	1123
Число почтово-кассовых терминалов, ед.	1723	1778	1748	1743	1735
Число почтовых ящиков – всего, ед.	3815	3745	3376	3241	3161
в том числе:					
в городской местности	1252	1249	1157	872	854
в сельской местности	2563	2496	2219	2369	2307
Обеспеченность почтовыми ящиками (на 10000 населения) – всего, шт.	9,0	8,9	8,0	7,7	7,5
в том числе:					
в городской местности	4,4	4,3	4,0	3,0	3,0
в сельской местности	18,9	18,5	16,5	17,8	17,3
Численность почтальонов по доставке почты – всего, чел.	3870	3515	3654	3508	3477

¹ Данные Минцифры России.

**15.7 Основные показатели развития
телефонной связи общего пользования¹**
(на конец года)

	2016	2017	2018	2019	2020
Число телефонных станций местной телефонной сети, ед.	1708	1 714	1569	1488	1458
в том числе:					
городских	448	433	436	423	402
сельских	1260	1281	1133	1065	1056
Общая монтированная емкость телефонных станций, включая учрежденческие станции, имеющие выход на сеть данного оператора, тыс. номеров	1416,9	1436,6	1462,9	1379,0	1343,4
в том числе:					
городских	1221,3	1250,8	1295,8	1206,5	1175,2
сельских	195,6	185,8	167,1	172,6	168,2
Число телефонных аппаратов телефонной сети общего пользования или имеющих на нее выход (включая городские и сельские таксофоны) ² , тыс. шт.	765,4	711,2	679,9	593,6	508,6
в том числе:					
городской сети	635,8	582,3	556,5	480,8	423,0
сельской сети	129,6	128,9	123,4	112,8	85,6
Из общего числа телефонных аппаратов:					
число квартирных телефонных аппаратов телефонной сети общего пользования, тыс. шт.	536,6	509,0	486,8	423,7	335,6
в том числе:					
городской сети	432,4	408,0	384,4	325,0	267,2
сельской сети	104,2	101,0	102,4	98,8	68,3

	2016	2017	2018	2019	2020
Число квартирных телефонных аппаратов телефонной сети общего пользования на 1000 человек населения, шт.:					
городской сети	150,4	142,1	134,2	113,5	93,3
сельской сети	76,8	74,9	76,5	74,0	51,1
Таксофоны универсальные, включая международные – всего, ед.	2466	2466	2466	2466	2466
в том числе:					
междугородно-городские	151	151	151	117	407
междугородно-сельские	2315	2315	2315	2349	2059

¹ Данные Минцифры России.

² Включая универсальные междугородно-городские и междугородно-сельские таксофоны.

Информационные технологии

(по кругу организаций обследуемых видов деятельности)¹

15.8 Удельный вес организаций, использовавших информационные и коммуникационные технологии

(в процентах от общего числа обследованных организаций)

	2016	2017	2018	2019	2020
Всего	87,0	85,2	94,4	95,5	76,1
в том числе использовавшие:					
персональные компьютеры	87,0	85,1	94,4	95,5	76,1
серверы	44,6	46,5	53,8	54,7	43,5
локальные вычислительные сети	58,0	59,3	68,3	67,9	53,5
электронную почту	80,9	82,0	91,9	93,1	- ²
сеть Интернет	83,8	83,0	92,9	93,5	- ²
фиксированный Интернет ³	-	-	-	-	73,1
мобильный Интернет ³	-	-	-	-	34,8
Интранет	16,7	21,7	28,6	30,6	27,6
Экстранет	13,3	15,0	18,3	21,2	19,5
другие глобальные информационные сети	7,5	7,9	9,4	11,2	- ²
«облачные» сервисы	18,8	20,8	26,2	29,5	23,9

¹ К числу обследуемых относятся все основные виды экономической деятельности, за исключением сельского хозяйства, охоты (до 2019 г.), образования (кроме высшего и подготовки кадров высшей квалификации), деятельности по управлению и эксплуатации тюрем, исправительных колоний и других мест лишения свободы, а также по оказанию реабилитационной помощи бывшим заключенным, деятельности по обеспечению общественного порядка и безопасности, деятельности общественных объединений.

² С 2020 года не наблюдается.

³ Показатель разрабатывается, начиная с итогов за 2020 год.

**15.9 Число организаций, использовавших
информационные и коммуникационные технологии (ИКТ),
по видам экономической деятельности
в 2020 году
(единиц)**

	Число организаций, использовавших ИКТ	из них использовавшие			
		персональные компьютеры	локальные вычислительные сети	фиксированный (проводной и беспроводной) Интернет	мобильный Интернет
Всего	5890	5888	4137	5654	2691
Добыча полезных ископаемых	31	31	21	25	20
из нее:					
добыча угля	12	12	9	10	8
добыча нефти и природного газа	3	3	1	-	-
добыча прочих полезных ископаемых	16	16	11	15	12
Обрабатывающие производства	386	386	294	368	229
из них:					
производство пищевых продуктов	57	57	42	53	38
производство напитков	16	16	12	16	15
производство табачных изделий	2	2	2	2	1
производство текстильных изделий	6	6	5	6	5
производство одежды	8	8	6	8	3
производство кожи и изделий из кожи	3	3	2	3	2
производство бумаги и бумажных изделий	5	5	4	5	3
деятельность полиграфическая и копирование носителей информации	3	3	2	3	2
производство кокса и нефтепродуктов	6	6	4	6	3

	Число организаций, использовавших ИКТ	из них использовавшие			
		персональные компьютеры	локальные вычислительные сети	фиксированный (проводной и беспроводной) Интернет	мобильный Интернет
производство химических веществ и химических продуктов	22	22	18	22	16
производство резиновых и пластмассовых изделий	26	26	17	25	13
производство прочей неметаллической минеральной продукции	34	34	29	32	21
производство металлургическое	17	17	15	17	12
производство готовых металлических изделий, кроме машин и оборудования	41	41	36	41	21
производство компьютеров, электронных и оптических изделий	15	15	13	14	7
производство электрического оборудования	21	21	14	20	11
производство машин и оборудования, не включенных в другие группировки	26	26	21	25	13
производство автотранспортных средств, прицепов и полуприцепов	6	6	6	6	3
производство прочих транспортных средств и оборудования	19	19	16	18	6
производство мебели	7	7	3	7	4

	Число организаций, использовавших ИКТ	из них использовавшие			
		персональные компьютеры	локальные вычислительные сети	фиксированный (проводной и беспроводной) Интернет	мобильный Интернет
производство прочих готовых изделий	9	9	6	6	6
ремонт и монтаж машин и оборудования	28	28	16	25	17
Обеспечение электрической энергией, газом и паром; кондиционирование воздуха	86	86	69	81	53
Водоснабжение; водоотведение, организация сбора и утилизации отходов, деятельность по ликвидации загрязнений	81	81	52	79	32
Строительство	120	120	65	104	61
Торговля оптовая и розничная; ремонт автотранспортных средств и мотоциклов	1227	1226	992	1208	813
Транспортировка и хранение	278	278	217	255	150
Деятельность гостиниц и предприятий общественного питания	68	68	49	59	28
Деятельность в области информации и связи	260	260	193	248	124
из нее: деятельность издательская	62	62	29	59	23
Деятельность финансовая и страховая	240	240	214	240	179
Деятельность по операциям с недвижимым имуществом	172	171	106	166	55

Продолжение

	Число организаций, использовавших ИКТ	из них использовавшие			
		персональные компьютеры	локальные вычислительные сети	фиксированный (проводной и беспроводной) Интернет	мобильный Интернет
Деятельность профессиональная, научная и техническая	358	358	208	336	160
из нее:					
научные исследования и разработки	55	55	35	50	24
Деятельность административная и сопутствующие дополнительные услуги	156	156	112	153	61
Государственное управление и обеспечение военной безопасности; социальное обеспечение	1062	1062	767	1045	278
Образование высшее	39	39	34	39	21
Деятельность в области здравоохранения и социальных услуг	454	454	375	449	155
Деятельность в области культуры, спорта, организации досуга и развлечений	694	694	246	635	169

15.10 Число персональных компьютеров

(тыс. штук)

	2016	2017	2018	2019	2020
Число персональных компьютеров в обследованных организациях – всего	284,8	281,3	289,0	298,8	327,7
из них имевшие доступ к глобальным информационным сетям	191,5	198,3	201,3	214,7	241,9
в том числе к сети Интернет	174,6	184,2	189,4	193,9	220,2

**15.11 Число персональных компьютеров
на 100 работников организаций
по видам экономической деятельности
в 2020 году**
(штук)

	Персональные компьютеры – всего	из них имевших доступ к сети Интернет
Всего	48	33
Добыча полезных ископаемых	12	9
из нее:		
добыча угля	10	7
добыча нефти и природного газа	14	-
добыча прочих полезных ископаемых	16	14
Обрабатывающие производства	36	22
из них:		
производство пищевых продуктов	25	18
производство напитков	93	90
производство табачных изделий	x	x
производство текстильных изделий	25	20
производство одежды	19	16
производство кожи и изделий из кожи	5	5
производство бумаги и бумажных изделий	21	16
деятельность полиграфическая и копирование носителей информации	16	12
производство кокса и нефтепродуктов	25	23
производство химических веществ и химических продуктов	28	26
производство резиновых и пластмассовых изделий	24	22
производство прочей неметаллической минеральной продукции	24	19
производство металлургическое	32	21
производство готовых металлических изделий, кроме машин и оборудования	40	24

	Персональные компьютеры – всего	из них имевших доступ к сети Интернет
производство компьютеров, электронных и оптических изделий	49	25
производство электрического оборудования	35	24
производство машин и оборудования, не включенных в другие группировки	41	27
производство автотранспортных средств, прицепов и полуприцепов	28	23
производство прочих транспортных средств и оборудования	49	20
производство мебели	36	26
производство прочих готовых изделий	32	21
ремонт и монтаж машин и оборудования	62	28
Обеспечение электрической энергией, газом и паром; кондиционирование воздуха	40	27
Водоснабжение; водоотведение, организация сбора и утилизации отходов, деятельность по ликвидации загрязнений	18	16
Строительство	17	14
Торговля оптовая и розничная; ремонт автотранспортных средств и мотоциклов	36	32
Транспортировка и хранение	36	20
Деятельность гостиниц и предприятий общественного питания	17	14
Деятельность в области информации и связи	107	85
из нее:		
деятельность издательская	82	77
Деятельность финансовая и страховая	119	68
Деятельность по операциям с недвижимым имуществом	54	27

	Персональные компьютеры – всего	из них имевших доступ к сети Интернет
Деятельность профессиональная, научная и техническая	86	52
из нее:		
научные исследования и разработки	83	32
Деятельность административная и сопутствующие дополнительные услуги	36	29
Государственное управление и обеспечение военной безопасности; социальное обеспечение	94	53
Образование высшее	156	138
Деятельность в области здравоохранения и социальных услуг	32	17
Деятельность в области культуры, спорта, организации досуга и развлечений	51	41

**15.12 Число организаций, имевших
специальные программные средства и веб-сайты
(единиц)**

	2016	2017	2018	2019	2020
Число организаций, имевших веб-сайты	2557	2740	3020	3040	3331
Число организаций, имевших ¹ специальные программные средства – всего	4955	4797	4996	4948	4828
в том числе:					
для научных исследований	215	158	222	264	223
для проектирования	580	604	682	697	648
для управления автоматизированным производством	838	754	876	843	520
для решения организационных, управленческих и экономических задач	3083	3080	3218	3204	- ²
для осуществления финансовых расчетов в электронном виде	3363	3392	3543	3543	3243
для предоставления доступа к базам данных через глобальные информационные сети, включая Интернет	1830	1762	1864	1881	1660
электронные справочно-правовые системы	2928	2920	3065	3003	3078
редакционно-издательские системы	284	248	320	380	376
обучающие программы	741	708	834	868	1027
прочие	1779	1644	1632	1685	1397

¹ С 2020 года – «использовавших специальные программные средства».

² С 2020 года не наблюдается.

**15.13 Число организаций, имевших веб-сайты,
по видам экономической деятельности**
(единиц)

	2017	2018	2019	2020
Всего	2740	3020	3040	3331
Добыча полезных ископаемых	12	11	11	12
из нее:				
добыча угля	4	4	2	4
добыча нефти и природного газа	-	-	3	-
добыча прочих полезных ископаемых	8	7	5	8
Обрабатывающие производства	221	247	224	234
из них:				
производство пищевых продуктов	30	32	31	31
производство напитков	13	13	10	10
производство табачных изделий	1	1	1	-
производство текстильных изделий	5	6	5	4
производство одежды	3	3	1	2
производство кожи и изделий из кожи	2	2	1	3
производство бумаги и бумажных изделий	3	4	4	4
деятельность полиграфическая и копирование носителей информации	1	2	2	1
производство кокса и нефтепродуктов	1	1	2	2
производство химических веществ и химических продуктов	7	15	14	16
производство резиновых и пластмассовых изделий	8	15	14	12
производство прочей неметаллической минеральной продукции	27	31	25	24
производство металлургическое	8	8	9	12
производство готовых металлических изделий, кроме машин и оборудования	28	30	27	29
производство компьютеров, электронных и оптических изделий	12	15	11	13
производство электрического оборудования	8	10	8	13
производство машин и оборудования, не включенных в другие группировки	25	21	25	18
производство автотранспортных средств, прицепов и полуприцепов	4	4	5	6

	2017	2018	2019	2020
производство прочих транспортных средств и оборудования	7	8	10	9
производство мебели	6	5	4	5
производство прочих готовых изделий	2	2	3	4
ремонт и монтаж машин и оборудования	20	18	9	14
Обеспечение электрической энергией, газом и паром; кондиционирование воздуха	46	49	48	57
Водоснабжение; водоотведение, организация сбора и утилизации отходов, деятельность по ликвидации загрязнений	37	36	37	37
Строительство	39	36	39	39
Торговля оптовая и розничная; ремонт автотранспортных средств и мотоциклов	423	584	584	701
Транспортировка и хранение	87	102	97	103
Деятельность гостиниц и предприятий общественного питания	19	14	21	27
Деятельность в области информации и связи	91	97	106	177
из нее:				
деятельность издательская	34	34	35	47
Деятельность финансовая и страховая	157	186	171	203
Деятельность по операциям с недвижимым имуществом	95	77	63	59
Деятельность профессиональная, научная и техническая	143	150	146	160
из нее:				
научные исследования и разработки	39	35	37	32
Деятельность административная и сопутствующие дополнительные услуги	84	101	112	82
Государственное управление и обеспечение военной безопасности; социальное обеспечение	680	690	664	665
Образование высшее	33	33	22	28
Деятельность в области здравоохранения и социальных услуг	339	353	349	362
Деятельность в области культуры, спорта, организации досуга и развлечений	229	238	287	320

**15.14 Удельный вес организаций,
использовавших сеть Интернет в коммерческих целях**
(в процентах от общего числа обследованных организаций)

	2016	2017	2018	2019	2020
Организации, использовавшие сеть Интернет в коммерческих целях – всего:	68,7	70,4	79,2	81,9	67,0
из них:					
для связи с поставщиками по целям:					
получение сведений о товарах (работах, услугах)	58,3	60,2	68,3	71,3	60,3
предоставление сведений о потребностях организации в товарах (работах, услугах)	44,8	46,1	52,9	55,5	48,4
размещение заказов на товары (работы, услуги)	42,9	43,6	49,7	52,5	44,5
оплата поставляемых товаров (работ, услуг)	40,5	42,7	48,9	52,8	47,3
получение электронной продукции	24,9	27,3	32,1	34,7	31,5
для связи с потребителями по целям:					
предоставление сведений об организации, ее товарах (работах, услугах)	40,2	42,0	48,7	50,9	45,2
получение заказов на выпускаемые товары (работы, услуги)	17,0	18,0	22,3	24,5	24,4
осуществление электронных расчетов с потребителями	20,0	20,8	25,3	28,2	28,0
распространение электронной продукции	4,3	4,5	5,4	6,4	7,3
послепродажное обслуживание (сервис)	4,5	4,8	5,9	7,1	8,3

**15.15 Затраты на информационные
и коммуникационные технологии (ИКТ)**
(млн рублей)

	2016	2017	2018
Всего	8418,6	10920,7	12456,9
в том числе на:			
приобретение вычислительной техники и оргтехники	1408,6	1893,8	2063,4
приобретение телекоммуникационного оборудования	902,5	1900,0	3023,9
приобретение программного обеспечения	1140,6	1561,3	1850,8
оплату услуг электросвязи	2639,2	2687,1	2681,7
обучение сотрудников, связанное с развитием и использованием ИКТ	31,1	43,1	24,7
оплату услуг сторонних организаций и специалистов, связанных с ИКТ (кроме услуг связи и обучения)	1378,0	2403,9	2319,0
прочие затраты на ИКТ	918,6	431,4	493,3

**15.16 Затраты на внедрение и использование
цифровых технологий**
(млн рублей)

	2019	2020
Всего	13167,6	15011,9
в том числе:		
внутренние затраты	11326,2	12489,9
в том числе на:		
приобретение машин и оборудования, связанных с цифровыми технологиями, а также на их техническое обслуживание, модернизацию, текущий и капитальный ремонт, выполненные собственными силами	6708,6	6431,6
из них:		
вычислительной техники и оргтехники	1798,9	2067,6
коммуникационного оборудования	3897,9	3201,6
производственных машин и оборудования, связанных с цифровыми технологиями	544,9	378,8
приобретение программного обеспечения, адаптацию и доработку программного обеспечения, выполненные собственными силами	1822,4	1348,6
обучение сотрудников, связанное с внедрением и использованием цифровых технологий	15,7	29,6
оплату услуг электросвязи	2062,3	2789,5
приобретение цифрового контента	21,6	40,3
прочие внутренние затраты на внедрение и использование цифровых технологий	695,6	1850,4
внешние затраты	1841,4	2522,0
в том числе на:		
аренду, техническое обслуживание, модернизацию, текущий и капитальный ремонт машин и оборудования, связанных с цифровыми технологиями	542,0	424,4
разработку, аренду, адаптацию, доработку, техническую поддержку и обновление программного обеспечения	902,8	1561,7
на доступ к данным / базам данных	164,5	144,9
прочие внешние затраты на внедрение и использование цифровых технологий	232,1	391,0

**Структура внутренних затрат на внедрение и использование
цифровых технологий по видам
в 2020 году**
(в процентах к итогу)

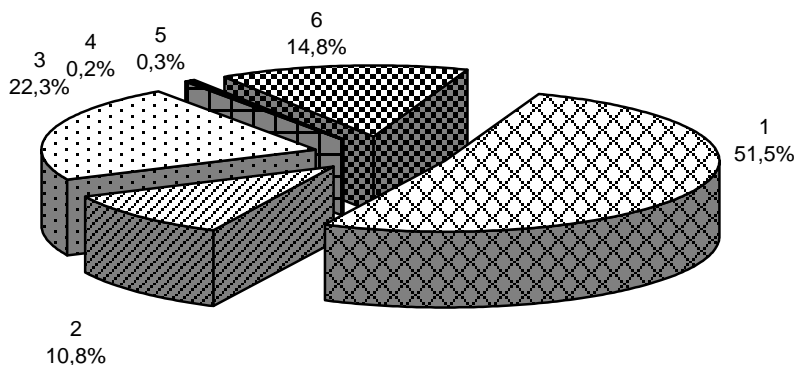

- 1 – приобретение машин и оборудования, связанных с цифровыми технологиями, а также их техническое обслуживание, модернизация, текущий и капитальный ремонт, выполненные собственными силами
- 2 – приобретение программного обеспечения, адаптация и доработка программного обеспечения, выполненные собственными силами
- 3 – оплата услуг электросвязи
- 4 – обучение сотрудников, связанное с внедрением и использованием цифровых технологий
- 5 – приобретение цифрового контента
- 6 – прочие внутренние затраты на внедрение и использование цифровых технологий

**15.17 Внутренние затраты организаций на внедрение
и использование цифровых технологий
по видам экономической деятельности
в 2020 году
(млн рублей)**

	Внутренние затраты на внедрение и использование цифровых технологий – всего	из них			
		на приоб- ретение вычисли- тельной техники и оргтехники	на приоб- ретение коммуни- кационного оборудо- вания	на приоб- ретение программ- ного обеспе- чения	на оплату услуг элект- росвя- зи
Всего	12489,9	2067,6	3201,6	1348,6	2789,5
Добыча полезных ископаемых	27,3	5,7	9,4	1,0	10,0
из нее:					
добыча угля	22,0	3,4	9,0	0,7	8,1
добыча нефти и природного газа	-	-	-	-	-
добыча прочих полезных ископаемых	5,3	2,4	0,4	0,3	1,9
Обрабатывающие производства	1327,5	310,7	52,1	314,1	158,5
из них:					
производство пищевых продуктов	81,1	22,2	8,9	7,6	22,4
производство напитков	17,1	11,8	2,9	0,4	2,0
производство табачных изделий	x	x	x	x	x
производство текстильных изделий	26,4	6,0	0,0	1,6	1,8
производство одежды	8,1	3,6	0,3	0,0	1,8
производство кожи и изделий из кожи	3,2	1,1	-	0,5	0,6
производство бумаги и бумажных изделий	13,7	2,2	0,5	8,1	2,4

	Внутренние затраты на внедрение и использование цифровых технологий – всего	из них			
		на приоб- ретение вычисли- тельной техники и оргтехники	на приоб- ретение коммуни- кационного оборудо- вания	на приоб- ретение програм- много обеспече- ния	на оплату услуг элект- росвя- зи
деятельность полиграфическая и копирование носителей информации	5,3	-	-	-	3,9
производство кокса и нефтепродуктов	12,3	6,9	0,1	2,4	1,6
производство химических веществ и химических продуктов	13,1	4,6	0,0	2,8	3,7
производство резиновых и пластмассовых изделий	46,3	9,0	3,1	18,2	9,7
производство прочей неметаллической минеральной продукции	82,3	16,3	6,5	35,6	12,4
производство металлургическое	144,3	49,3	3,8	55,5	11,8
производство готовых металлических изделий, кроме машин и оборудования	195,2	20,9	2,0	39,5	12,3
производство компьютеров, электронных и оптических изделий	73,7	11,7	1,3	6,6	10,1
производство электрического оборудования	19,8	9,4	0,5	3,7	3,7
производство машин и оборудования, не включенных в другие группировки	173,5	27,2	0,8	69,0	10,1

	Внутренние затраты на внедрение и использование цифровых технологий – всего	из них			
		на приоб- ретение вычисли- тельной техники и оргтехники	на приоб- ретение коммуни- кационного оборудо- вания	на приоб- ретение программ- ного обеспече- ния	на оплату услуг элект- росвя- зи
производство автотранспортных средств, прицепов и полуприцепов	2,5	1,5	-	0,0	0,6
производство прочих транспортных средств и оборудования	356,4	92,9	20,2	51,0	24,1
производство мебели	11,5	3,2	0,5	4,8	2,6
производство прочих готовых изделий	0,1	-	-	-	0,0
ремонт и монтаж машин и оборудования	31,0	10,6	0,6	2,5	14,6
Обеспечение электрической энергией, газом и паром; кондиционирование воздуха	734,0	194,1	61,4	127,2	160,0
Водоснабжение; водоотведение, организация сбора и утилизации отходов, деятельность по ликвидации загрязнений	50,7	4,2	1,3	13,2	20,7
Строительство	164,1	16,4	2,4	9,2	123,6
Торговля оптовая и розничная; ремонт автотранспортных средств и мотоциклов	709,0	157,9	40,4	207,0	213,2
Транспортировка и хранение	747,8	92,8	36,6	76,3	152,6

	Внутренние затраты на внедрение и использование цифровых технологий – всего	из них			
		на приоб- ретение вычисли- тельной техники и оргтехники	на приоб- ретение коммуни- кационного оборудо- вания	на приоб- ретение программ- ного обеспече- ния	на оплату услуг элект- росвя- зи
Деятельность гостиниц и предприятий общественного питания	8,0	1,4	-	0,3	5,7
Деятельность в области информации и связи	3750,5	159,1	2784,6	108,2	179,4
из нее:					
деятельность издательская	5,1	0,5	0,0	0,6	3,2
Деятельность финансовая и страховая	1054,9	241,0	76,9	129,2	489,5
Деятельность по операциям с недвижимым имуществом	56,1	8,3	1,0	7,3	32,1
Деятельность профессиональная, научная и техническая	500,3	167,8	15,3	83,6	78,0
из нее:					
научные исследования и разработки	304,9	107,0	9,7	44,1	34,1
Деятельность административная и сопутствующие дополнительные услуги	105,6	18,2	1,5	8,5	15,9

	Внутренние затраты на внедрение и использование цифровых технологий – всего	из них			
		на приоб- ретение вычисли- тельной техники и оргтехники	на приоб- ретение коммуни- кационного оборудо- вания	на приоб- ретение программ- ного обеспече- ния	на оплату услуг элек- тро- связи
Государственное управление и обеспечение военной безопасности; социальное обеспечение	1325,4	275,6	50,7	93,3	482,4
Образование высшее	834,1	203,1	25,3	89,9	210,7
Деятельность в области здравоохранения и социальных услуг	558,0	145,3	32,7	57,2	170,4
Деятельность в области культуры, спорта, организации досуга и развлечений	384,3	37,4	2,3	13,7	213,3

16

ТОРГОВЛЯ

Розничная торговля

Оптовая торговля

16.1	Число хозяйствующих субъектов торговли	486
16.2	Основные показатели деятельности организаций торговли	487
16.3	Основные показатели деятельности организаций общественного питания	488
16.4	Затраты на производство и реализацию продукции (товаров, работ и услуг) крупных и средних организаций по видам экономической деятельности	489
16.5	Структура затрат на производство и реализацию продукции (товаров, работ и услуг) крупных и средних организаций по видам экономической деятельности	490

Розничная торговля

16.6	Оборот розничной торговли и оборот общественного питания	493
16.7	Оборот розничной торговли по формам торговли	495
16.8	Макроструктура оборота розничной торговли по всем каналам реализации	496
16.9	Оборот розничной торговли по всем каналам реализации в расчете на душу населения	497
16.10	Оборот розничной торговли по всем каналам реализации в разрезе форм собственности	499
16.11	Оборот общественного питания по всем каналам реализации в разрезе форм собственности	499
16.12	Товарная структура оборота розничной торговли по всем каналам реализации	501
16.13	Качество товаров, поступивших на потребительский рынок	503

Оптовая торговля

16.14	Оборот оптовой торговли	505
16.15	Товарная структура оборота оптовой торговли организаций оптовой торговли	506
16.16	Запасы отдельных видов продукции и товаров в организациях оптовой торговли	509

Раздел представляет статистику розничной, оптовой торговли и общественного питания. Публикуются статистические данные, характеризующие деятельность организаций оптовой и розничной торговли, общественного питания. Состояние розничной торговли иллюстрируют данные об обороте розничной торговли, его товарной структуре в динамике. Приведена также информация о продаже основных продовольственных и непродовольственных товаров, качестве товаров, поступающих на потребительский рынок. В разделе содержатся статистические данные об обороте оптовой торговли, запасах товаров (продукции) в организациях оптовой торговли.

Оборот организаций – выручка-нетто от реализации товаров, продукции, работ, услуг. Оборот организаций, как правило, включает выручку от продажи товаров, приобретенных в целях перепродажи, за минусом НДС, налога с продаж, акциза и других аналогичных обязательных платежей; выручку от реализации посреднических услуг (сумму вознаграждений комиссионеров (поверенных, агентов) за минусом НДС); стоимость товаров собственного производства, отгруженных (переданных) другим юридическим лицам и индивидуальным предпринимателям; выручку от других видов деятельности (доход от сдачи в аренду зданий, складских помещений и торговых площадей, транспортных средств и оборудования и т.п.).

Данные по **обороту организаций** сформированы по организациям с соответствующим основным видом деятельности.

В соответствии с методологическими разработками информация по среднегодовой численности работников и среднемесячной номинальной начисленной заработной плате работников приводится по соответствующим фактическим видам деятельности, осуществляемым организациями, независимо от их основного вида деятельности.

16.1 Число хозяйствующих субъектов торговли¹ (на 1 января)

	2018	2019	2020	2021
Организации, осуществляющие оптовую и розничную торговлю автотранспортными средствами и мотоциклами и их ремонт, ед.	1904	1871	1739	1544
Организации оптовой торговли, кроме торговли автотранспортными средствами и мотоциклами, ед.	19076	18862	17451	14848
Организации розничной торговли, кроме торговли автотранспортными средствами и мотоциклами, ед.	6740	6476	5885	4941
Розничные рынки, ед.	52	52	48	48
Число торговых мест на рынках, тыс.	22,5	21,5	20,2	19,8
Индивидуальные предприниматели в оптовой торговле ² , тыс. чел.	6,1	5,2	7,9	6,7
Индивидуальные предприниматели в розничной торговле ³ , тыс. чел.	53,1	50,3	47,2	40,3

¹ По данным государственной регистрации.

² Индивидуальные предприниматели, занимающиеся оптовой торговлей, кроме торговли автотранспортными средствами и мотоциклами и их ремонт. По данным государственной регистрации.

³ Индивидуальные предприниматели, осуществляющие розничную торговлю, кроме торговли автотранспортными средствами и мотоциклами и их ремонт. По данным государственной регистрации.

16.2 Основные показатели деятельности организаций торговли

	Организации, осуществляющие торговлю авто-транспортными средствами и мотоциклами и их ремонт	Организации оптовой торговли, кроме оптовой торговли авто транспортными средствами и мотоциклами	Организации розничной торговли, кроме торговли авто-транспортными средствами и мотоциклами
Среднегодовая численность работников, тыс. чел.			
2017	9,1	69,9	65,7
2018	9,8	72,9	63,6
2019	9,4	72,2	63,5
2020	8,5	72,9	62,4
Среднемесячная номинальная начисленная заработная плата работников, руб.			
2017	22708,9	22483,5	21819,7
2018	25794,4	27372,9	24522,2
2019	27397,7	28881,9	26112,2
2020	32062,6	31638,2	27955,8
Оборот организаций (в фактически действовавших ценах), млрд руб.			
2017	84,0	1036,9	354,3
2018	118,7	1205,1	378,6
2019	117,4	1267,8	402,6
2020	113,1	1638,9	469,6
Инвестиции в основной капитал (в фактически действовавших ценах) ¹ , млн руб.			
2017	227,9	5620,2	3847,5
2018	526,6	4554,8	4682,7
2019	287,9	8613,6	5581,8
2020	425,5	3194,3	4997,2

¹ Без субъектов малого предпринимательства и параметров неформальной деятельности.

16.3 Основные показатели деятельности организаций общественного питания

	Всего по организациям общественного питания	из них	
		деятельность ресторанов и услуги по доставке продуктов питания	деятельность предприятий общественного питания по обслуживанию торжественных мероприятий и прочим видам организации питания
Среднегодовая численность работников, тыс. чел.			
2017	12,6	9,4	2,8
2018	12,5	9,6	2,5
2019	12,5	9,5	2,6
2020	13,0	9,1	3,6
Среднемесячная номинальная начисленная заработная плата работников, руб.			
2017	15137,5	14520,8	17589,0
2018	19167,7	19283,0	19837,3
2019	20024,0	19933,7	21116,6
2020	20014,0	19061,1	23086,9
Оборот организаций (в фактически действовавших ценах), млн руб.			
2017	17922,2	14305,1	3350,1
2018	18848,4	16895,7	1627,0
2019	20156,8	17301,7	2495,8
2020	19722,5	14806,2	4695,9
Инвестиции в основной капитал (в фактически действовавших ценах) ¹ , млн руб.			
2017	275,4	254,4	21,0
2018	398,8	378,1	20,7
2019	195,4	169,9	25,4
2020	227,4	220,6	6,8

¹ Без субъектов малого предпринимательства и параметров неформальной деятельности.

**16.4 Затраты на производство и реализацию продукции
(товаров, работ и услуг) крупных и средних организаций
по видам экономической деятельности**
(млн рублей)

	Оптовая и розничная торговля; ремонт автотранспортных средств, мотоциклов	в том числе:			Деятельность по предоставлению продуктов питания и напитков
		торговля автотранспортными средствами и мотоциклами, и их ремонт	оптовая торговля, кроме торговли автотранспортными средствами и мотоциклами	розничная торговля, кроме торговли автотранспортными средствами и мотоциклами	

Затраты на производство и реализацию продукции (работ, услуг)

2017	84686,1	2619,9	48662,6	33403,6	745,2
2018	99522,0	2856,9	67767,7	28897,4	911,2
2019	99479,7	4017,4	61139,1	34323,2	964,4
2020	99951,5	5661,2	70917,4	23372,8	924,0

из них:

материальные затраты

2017	28766,8	702,2	20685,8	7378,8	469,3
2018	39281,2	878,0	32051,8	6351,4	539,3
2019	39645,7	1032,1	32251,8	6361,8	573,7
2020	42376,5	2272,7	36990,9	3112,9	576,6

расходы на оплату труда

2017	16623,2	501,5	7284,9	8836,8	191,3
2018	16643,9	659,6	8138,1	7846,2	232,3
2019	20360,2	902,2	9503,4	9954,6	249,8
2020	18436,5	1140,2	10144,6	7151,6	229,9

страховые взносы в Пенсионный фонд, ФСС, ФФОМС, ТФОМС

2017	4688,1	142,8	2005,6	2539,7	57,5
2018	4493,2	193,7	2239,5	2060,0	68,9
2019	5393,0	259,2	2588,2	2545,6	73,6
2020	4706,0	265,1	2528,0	1912,8	66,0

амортизация основных средств

2017	2748,0	57,7	823,5	1866,8	6,6
2018	3524,6	69,2	1360,7	2094,7	6,9
2019	4264,0	119,3	2037,8	2106,9	7,6
2020	3814,7	236,3	2780,3	798,2	7,0

прочие затраты

2017	31860,0	1215,7	17862,8	12781,5	20,5
2018	35579,1	1056,4	23977,6	10545,1	63,8
2019	29816,8	1704,6	14757,9	13354,3	59,7
2020	30617,8	1746,9	18473,6	10397,3	44,5

**16.5 Структура затрат на производство и реализацию продукции
(товаров, работ и услуг) крупных и средних организаций
по видам экономической деятельности**
(в процентах к общим затратам)

	Оптовая и розничная торговля; ремонт автотранспортных средств, мотоциклов	в том числе:			Деятельность по предоставлению продуктов питания и напитков
		торговля автотранспортными средствами и мотоциклами, и их ремонт	оптовая торговля, кроме торговли автотранспортными средствами и мотоциклами	розничная торговля, кроме торговли автотранспортными средствами и мотоциклами	

Затраты на производство и реализацию продукции (работ, услуг)

2017	100	100	100	100	100
2018	100	100	100	100	100
2019	100	100	100	100	100
2020	100	100	100	100	100

из них:

материальные затраты

2017	34,0	26,8	42,5	22,1	63,0
2018	39,5	30,7	47,3	22,0	59,2
2019	39,8	25,7	52,8	18,5	59,5
2020	42,4	40,1	52,2	13,3	62,4

расходы на оплату труда

2017	19,6	19,1	15,0	26,4	25,7
2018	16,7	23,1	12,0	27,1	25,5
2019	20,5	22,5	15,6	29,0	25,9
2020	18,5	20,1	14,3	30,6	24,9

страховые взносы в Пенсионный фонд, ФСС, ФФОМС, ТФОМС

2017	5,5	5,5	4,1	7,6	7,7
2018	4,5	6,8	3,3	7,1	7,6
2019	5,4	6,4	4,2	7,4	7,6
2020	4,7	4,7	3,6	8,2	7,1

амортизация основных средств

2017	3,2	2,2	1,7	5,6	0,9
2018	3,6	2,4	2,0	7,2	0,8
2019	4,3	3,0	3,3	6,2	0,8
2020	3,8	4,2	3,9	3,4	0,8

прочие затраты

2017	37,6	46,4	36,7	38,3	2,7
2018	35,7	37,0	35,4	36,6	6,9
2019	30,0	42,4	24,1	38,9	6,2
2020	30,6	30,9	26,0	44,5	4,8

Розничная торговля

В разделе представлены статистические данные, характеризующие состояние розничной торговли и общественного питания области.

Оборот розничной торговли представляет собой выручку от продажи товаров населению для личного потребления или использования в домашнем хозяйстве за наличный расчет или оплаченных по кредитным карточкам, по расчетным чекам банков, по перечислениям со счетов вкладчиков, по поручению физического лица без открытия счета, посредством платежных карт (электронных денег).

Оборот общественного питания – выручка от продажи собственной кулинарной продукции и покупных товаров без кулинарной обработки населению для потребления, главным образом, на месте, а также организациям и индивидуальным предпринимателям для организации питания различных контингентов населения.

Оборот розничной торговли формируется по данным сплошного статистического наблюдения за организациями, не относящимися к субъектам малого предпринимательства, которое проводится с месячной периодичностью, ежеквартальных выборочных обследований малых предприятий розничной торговли (за исключением микропредприятий), розничных рынков и ярмарок, ежегодных выборочных обследований индивидуальных предпринимателей и микропредприятий с распространением полученных данных на генеральную совокупность объектов наблюдения.

Оборот общественного питания формируется по данным сплошного федерального статистического наблюдения за организациями, не относящимися к субъектам малого предпринимательства, которое проводится с месячной периодичностью, ежеквартального выборочного обследования малых предприятий (за исключением микропредприятий), а также ежегодных выборочных обследований индивидуальных предпринимателей и микропредприятий с распространением полученных данных на генеральную совокупность объектов наблюдения.

В соответствии с требованиями системы национальных счетов, оборот розничной торговли и общественного питания организаций досчитан на объемы скрытой деятельности.

Оборот розничной торговли (общественного питания) приводится в фактических продажных ценах, включающих торговую наценку (наценку общественного питания), налог на добавленную стоимость и аналогичные обязательные платежи.

В разделе приводятся данные о распределении оборота розничной торговли по формам собственности и формам проявления. Содержатся сведения о товарной структуре, объемах продажи и качестве поступивших на потребительский рынок основных продовольственных и непродовольственных товаров.

Индекс физического объема оборота розничной торговли – относительный показатель, характеризующий изменение объема продажи товарной массы (количественного фактора оборота) в текущем периоде по сравнению с базисным. Индивидуальные индексы отражают изменение объема продажи одного товара, общий (сводный) индекс физического объема оборота характеризует совокупные изменения товарной массы. Этот индекс показывает, как изменился оборот в результате изменения только его физического объема при исключении влияния динамики цен.

Динамику оборота общественного питания характеризует индекс физического объема, который определяется путем сопоставления величины оборота в сравниваемых периодах в сопоставимых ценах.

**16.6 Оборот розничной торговли
и оборот общественного питания¹**
(в фактически действовавших ценах)

	2016	2017	2018	2019	2020
--	------	------	------	------	------

Розничная торговля

Оборот розничной торговли, млн руб.	853290,2	880421,6	920765,6	975600,2	975602,4
в % к предыдущему году (в сопоставимых ценах)	96,6	100,3	103,1	101,9	96,7

Общественное питание

Оборот общественного питания, млн руб.	34598,4	37411,1	39649,3	42166,0	36625,8
в % к предыдущему году (в сопоставимых ценах)	95,4	103,7	105,5	103,4	85,5

¹ По всем каналам реализации.

**Структура оборота розничной торговли
по типам хозяйствующих субъектов
в 2020 году**
(в процентах)

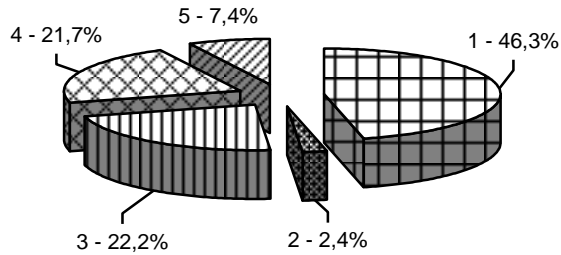

- 1 - Организации, не относящиеся к субъектам малого и среднего предпринимательства
- 2 - Субъекты среднего предпринимательства
- 3 - Малые предприятия (включая микропредприятия)
- 4 - Индивидуальные предприниматели, осуществляющие деятельность вне рынка
- 5 - Продажа товаров на розничных рынках и ярмарках

**16.7 Оборот розничной торговли
по формам торговли**
(в фактически действовавших ценах)

	Всего	в том числе:	
		оборот розничной торговли торговых организаций и индивидуальных предпринимателей вне рынка	продажа товаров на розничных рынках и ярмарках

Млн рублей

2016	853290,2	774808,9	78481,3
2017	880421,6	800589,0	79832,6
2018	920765,6	838889,1	81876,5
2019	975600,2	889948,7	85651,5
2020	975602,4	903447,3	72155,1

В процентах к итогу

2016	100	90,8	9,2
2017	100	90,9	9,1
2018	100	91,1	8,9
2019	100	91,2	8,8
2020	100	92,6	7,4

**В процентах к предыдущему году
(в сопоставимых ценах)**

2016	96,6	96,4	98,3
2017	100,3	100,5	98,9
2018	103,1	103,3	101,1
2019	101,9	102,0	100,6
2020	96,7	98,2	81,5

**16.8 Макроструктура оборота розничной торговли
по всем каналам реализации**

	Оборот розничной торговли	в том числе:	
		пищевые продукты, включая напитки, и табачные изделия	непродовольственные товары

Млн рублей

(в фактически действовавших ценах)

2016	853290,2	402676,0	450614,2
2017	880421,6	412355,2	468066,4
2018	920765,6	427782,3	492983,3
2019	975600,2	457233,8	518366,4
2020	975602,4	461876,3	513726,1

В процентах к итогу

2016	100	47,2	52,8
2017	100	46,8	53,2
2018	100	46,5	53,5
2019	100	46,9	53,1
2020	100	47,3	52,7

**В процентах к предыдущему году
(в сопоставимых ценах)**

2016	96,6	95,7	97,3
2017	100,3	100,0	100,6
2018	103,1	102,8	103,3
2019	101,9	101,7	102,0
2020	96,7	97,0	96,6

**16.9 Оборот розничной торговли
по всем каналам реализации в расчете на душу населения**

	Оборот розничной торговли	в том числе:	
		пищевые продукты, включая напитки, и табачные изделия	непродовольственные товары

Рублей

(в фактически действовавших ценах)

2016	201548,2	95112,6	106435,6
2017	208339,3	97578,0	110761,3
2018	218637,2	101577,6	117059,6
2019	232281,8	108863,3	123418,5
2020	232859,9	110242,1	122617,8

1990 = 100

(в процентах, в сопоставимых ценах)

2016	266,2	151,9	404,6
2017	267,5	152,2	407,8
2018	276,6	157,1	422,5
2019	282,9	160,2	432,2
2020	299,0	170,2	453,7

В процентах к предыдущему году

(в сопоставимых ценах)

2016	96,7	95,9	97,4
2017	100,5	100,2	100,8
2018	103,4	103,2	103,6
2019	102,2	102,0	102,3
2020	97,0	97,2	96,8

**Оборот розничной торговли по всем каналам реализации
в расчете на душу населения**
(в процентах к предыдущему году; в сопоставимых ценах)

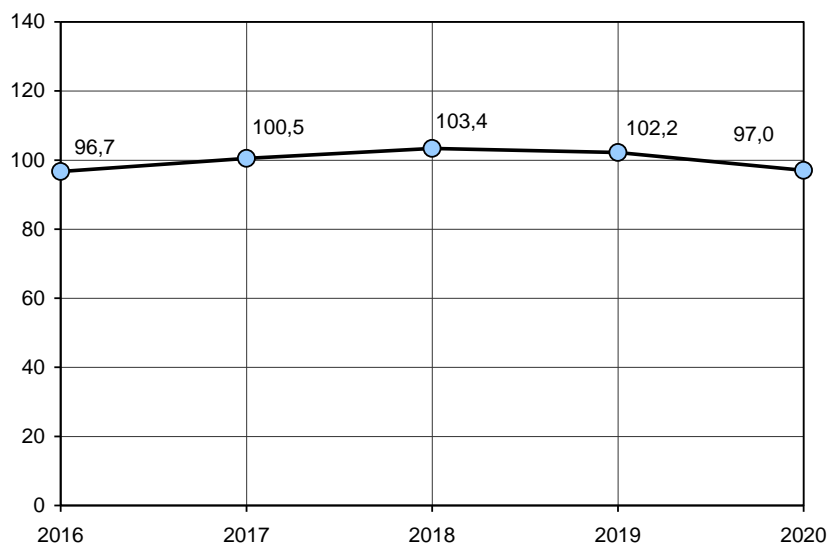

**16.10 Оборот розничной торговли по всем каналам реализации
в разрезе форм собственности**
(в фактически действовавших ценах)

	2016	2017	2018	2019	2020
Оборот розничной торговли, млн руб.	853290,2	880421,6	920765,6	975600,2	975602,4
в % к итогу	100	100	100	100	100
в том числе по формам собственности:					
государственная и муниципальная, млн руб.	1694,8	1835,9	1945,2	2180,3	2275,0
в % к итогу	0,2	0,2	0,2	0,2	0,2
негосударственная, млн руб.	851595,4	878585,7	918820,4	973419,9	973327,4
в % к итогу	99,8	99,8	99,8	99,8	99,8

16.11 Оборот общественного питания по всем каналам реализации в разрезе форм собственности
(в фактически действовавших ценах)

	2016	2017	2018	2019	2020
Оборот общественного питания, млн руб.	34598,4	37411,1	39649,3	42166,0	36625,8
в % к итогу	100	100	100	100	100
в том числе по формам собственности:					
государственная и муниципальная, млн руб.	1139,0	1189,8	1259,7	1294,4	1150,1
в % к итогу	3,3	3,2	3,2	3,1	3,1
негосударственная, млн руб.	33459,4	36221,3	38389,6	40871,6	35475,7
в % к итогу	96,7	96,8	96,8	96,9	96,9

**Структура оборота общественного питания
по типам хозяйствующих субъектов
в 2020 году
(в процентах)**

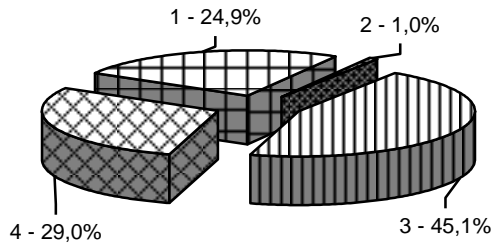

- 1 - Организации, не относящиеся к субъектам малого и среднего предпринимательства
- 2 - Субъекты среднего предпринимательства
- 3 - Малые предприятия (включая микропредприятия)
- 4 - Индивидуальные предприниматели

**16.12 Товарная структура оборота розничной торговли
по всем каналам реализации**
(в фактически действовавших ценах)

	2020, млн руб.	В % к итогу	
		2020	2019
Все товары	975602,4	100	100
Пищевые продукты, включая напитки, и табачные изделия	461876,3	47,3	46,9
Мясо и мясные продукты	74424,8	7,6	8,0
из них:			
мясо животных	22747,6	2,3	2,5
мясо домашней птицы	13320,0	1,4	1,4
продукты из мяса и мяса птицы	34934,3	3,6	3,7
консервы из мяса и мяса птицы	1934,4	0,2	0,2
Рыба, ракообразные и моллюски	11103,8	1,1	1,2
из них:			
консервы из рыбы и морепродуктов	4079,8	0,4	0,4
Пищевые масла и жиры	16817,4	1,7	1,7
из них:			
животные масла и жиры	7293,6	0,7	0,7
растительные масла	7043,8	0,7	0,7
маргариновая продукция	814,2	0,1	0,1
Молочные продукты	47231,2	4,8	4,8
из них:			
сыры жирные	11794,6	1,2	1,2
Яйца	4540,1	0,5	0,5
Сахар	4391,6	0,5	0,5
Кондитерские изделия	30191,0	3,1	3,1
Чай	5497,6	0,6	0,6
Соль	505,6	0,1	0,1
Мука	4385,5	0,4	0,4
Крупа	7730,4	0,8	0,7
Макаронные изделия	4970,8	0,5	0,5
Хлеб и хлебобулочные изделия	23770,5	2,4	2,4
Свежий картофель	4229,8	0,4	0,4
Свежие овощи	18394,4	1,9	2,0
Свежие фрукты	25332,9	2,6	2,5
Безалкогольные напитки	14112,3	1,4	1,4
Табачные изделия	29513,4	3,0	2,8
Алкогольные напитки	52210,1	5,4	5,3

	2020, млн руб.	В % к итогу	
		2020	2019
Непродовольственные товары	513726,1	52,7	53,1
Туалетное и хозяйственное мыло	2858,8	0,3	0,3
Косметические и парфюмерные товары	17353,2	1,8	1,7
Мебель бытовая	15759,1	1,6	1,6
Холодильники и морозильники	5423,1	0,6	0,6
Стиральные машины	3697,9	0,4	0,4
Аудиоаппаратура	1507,7	0,2	0,2
Телевизоры	4784,4	0,5	0,5
Спортивное оборудование и спортивные товары	7147,1	0,7	0,2
Компьютеры	6212,7	0,6	0,6
Мобильные телефоны	11278,3	1,2	1,1
Часы	463,6	0,05	0,04
Велосипеды	409,9	0,04	0,04
Книги	1347,2	0,1	0,1
Газеты и журналы	2587,9	0,3	0,3
Писчебумажные и канцелярские товары	1294,6	0,1	0,1
Ткани	3062,1	0,3	0,3
Мужская, женская и детская одежда	68350,9	7,0	7,2
Нательное белье	4106,7	0,4	0,4
Изделия из меха	402,6	0,04	0,05
Чулочно-носочные изделия	2317,8	0,2	0,2
Обувь	22818,5	2,3	2,4
Строительные материалы	29779,7	3,1	3,3
Лекарственные средства	38999,3	4,0	3,8
Ювелирные изделия	4526,6	0,5	0,5
Бензины автомобильные	65948,1	6,8	7,3
Дизельное топливо	25266,8	2,6	2,8
Автомобили легковые	42574,2	4,4	4,2
Автомобильные детали, узлы и принадлежности	7498,8	0,8	0,8
Мотоциклы	151,5	0,02	0,02

16.13 Качество товаров, поступивших на потребительский рынок

(по данным территориального управления Федеральной службы по надзору
в сфере защиты прав потребителей и благополучия человека
по Ростовской области)

	Забраковано и снижено в сортности в % к объему проинспектированных товаров					
	отечественные товары			импортные товары		
	2018	2019	2020	2018	2019	2020

Продовольственные товары

мясо и птица	11,5	19,9	0,8	-	-	-
в том числе мясо птицы	4,7	7,2	0,9	-	-	-
колбасные изделия и копчености	3,2	21,0	0,1	-	-	-
продукция рыбная пищевая товарная (без рыбных консервов)	9,6	30,7	6,1	-	-	-
цельномолочная продукция	11,9	6,6	-	-	-	-
животное масло	0,7	4,6	0,02	-	-	-
сыры всех видов	13,3	13,8	0,1	5,0	-	-
яйца	-	3,7	-	-	-	-
сахар	-	0,2	6,3	-	-	-
кондитерские изделия	9,3	13,4	0,04	-	-	-
масло растительное	-	0,7	-	-	-	-
консервы плодоовощные и ягодные	29,8	1,6	-	-	-	-

Алкобольные напитки

водка и ликероводочные изделия	-	-	0,2	-	-	-
вина виноградные и плодовые	7,1	-	-	-	3,9	-
вина шампанские и игристые	1,3	-	-	-	-	-
коньяк	-	-	-	2,0	0,6	-
пиво	12,8	3,9	2,8	-	-	-

Непродовольственные товары

папиросы и сигареты	-	18,5	12,9	-	92,8	78,3
швейные изделия	27,3	34,0	5,9	31,5	37,6	3,8
чулочно-носочные изделия	61,8	-	-	-	-	-
кожаная обувь	0,9	3,2	79,8	38,2	-	36,6
изделия трикотажные	9,9	-	-	53,2	-	-
парфюмерно- косметические изделия	4,0	1,4	14,6	2,0	2,3	-

Оптовая торговля

В разделе представлены статистические данные об обороте оптовой торговли организаций оптовой торговли и организаций других видов экономической деятельности, товарная структура оборота оптовой торговли организаций оптовой торговли и данные о товарных запасах отдельных видов продукции и товаров организаций оптовой торговли.

Оборот оптовой торговли – выручка от реализации товаров, приобретенных ранее на стороне в целях перепродажи юридическим лицам и индивидуальным предпринимателям для профессионального использования (переработки или дальнейшей продажи).

Оборот оптовой торговли включает данные как по организациям, для которых эта деятельность является основной, так и по организациям других видов деятельности, осуществляющим оптовую торговлю.

Оборот оптовой торговли формируется по данным сплошного федерального статистического наблюдения за организациями, не относящимися к субъектам малого предпринимательства, выборочного обследования малых предприятий оптовой торговли (за исключением микропредприятий), которые проводятся с месячной периодичностью, а также ежегодных выборочных обследований индивидуальных предпринимателей и микропредприятий с распространением полученных данных на генеральную совокупность объектов наблюдения.

Кроме того, в соответствии с требованиями системы национальных счетов, оборот оптовой торговли досчитывается на объемы деятельности, не наблюдаемой прямыми статистическими методами.

Оборот оптовой торговли в процентах к предыдущему году в сопоставимых ценах формируется с учетом индекса-дефлятора, при расчете которого используется годовая структура оборота оптовой торговли, индексы потребительских цен на отдельные виды товаров; индексы цен производителей промышленных товаров; индексы цен на приобретенные организациями отдельные виды товаров и зерно.

16.14 Оборот оптовой торговли

(по полному кругу организаций)

	2016	2017	2018	2019	2020
--	------	------	------	------	------

Млн рублей

Оборот оптовой торговли – всего	1561855,6	1610275,6	1781910,7	1881848,5	2046913,9
в том числе:					
организации оптовой торговли ¹	1380043,5	1405875,8	1480889,9	1542517,9	1688398,9
неторговые организации	181812,1	204399,8	301020,7	339330,6	358515,0

В процентах к предыдущему году
(в сопоставимых ценах)

Оборот оптовой торговли – всего	104,7	99,3	104,4	104,2	101,5
в том числе:					
организации оптовой торговли	107,2	98,2	99,4	102,7	102,1
неторговые организации	89,1	108,3	138,9	111,2	98,6

Структура оборота оптовой торговли

(в процентах)

100%

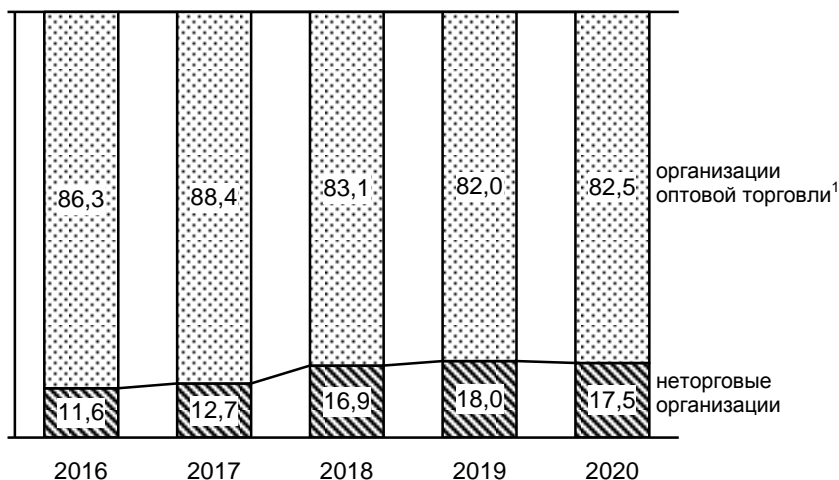

¹ Оборот оптовой торговли включает данные по индивидуальным предпринимателям, осуществляющим деятельность в оптовой торговле.

**16.15 Товарная структура оборота оптовой торговли
организаций оптовой торговли¹**
(в фактически действовавших ценах, в процентах)

	2016	2017	2018	2019	2020
Продано продукции (товаров) – всего	100	100	100	100	100
в том числе по товарным группам:					
Сельскохозяйственное сырье	38,2	32,6	36,1	25,4	32,9
из него:					
зерно (кроме кормов для животных)	27,7	27,4	32,5	21,2	27,8
масличные семена и маслосодержащие плоды	8,4	4,3	2,5	3,2	3,3
Пищевые продукты, напитки и табачные изделия	26,6	25,5	20,4	24,8	23,0
из них:					
мясо, включая мясо птицы	2,4	1,9	1,9	0,6	1,1
продукты из мяса животных и птицы (включая консервы и субпродукты)	1,8	1,6	1,4	0,9	0,9
молочные продукты	0,6	0,7	0,7	0,6	0,8
пищевые масла и жиры	5,8	5,6	4,9	5,3	3,4
соки, минеральная вода и прочие безалкогольные напитки	0,3	0,3	0,3	0,2	0,3
алкогольные напитки	2,2	2,0	1,6	1,6	0,7
табачные изделия	8,7	8,9	4,8	10,3	10,5
сахар, сахаристые кондитерские изделия, включая шоколад	2,5	2,7	2,8	3,0	2,7
хлебулочные изделия	0,1	0,1	0,2	0,2	0,2
кофе, чай, какао и пряности	0,1	0,1	0,1	0,1	0,1
рыба, ракообразные и моллюски	0,2	0,2	0,4	0,8	0,8
мука и макаронные изделия, крупы	0,4	0,4	0,3	0,2	0,3

	2016	2017	2018	2019	2020
Непродовольственные потребительские товары	8,0	10,0	10,4	13,2	11,9
из них:					
бытовые электроприборы, кроме радио и телеаппаратуры и фототоваров	1,8	2,0	2,2	2,0	2,1
парфюмерные и косметические товары, туалетное и хозяйственное мыло	0,5	0,5	0,4	0,4	0,5
фармацевтическая продукция и лекарственные препараты, медицинские приборы и инструменты	3,2	4,4	5,1	7,4	7,2
мебель, напольные покрытия и осветительные приборы	0,5	0,4	0,3	0,4	0,2
книги, журналы, писчебумажные и канцелярские товары	0,3	0,4	0,3	0,6	0,6
Специализированная оптовая торговля прочая	20,7	24,4	25,5	26,3	23,2
из нее:					
твердое топливо	0,9	1,8	1,3	0,8	1,5
моторное топливо, включая авиационный бензин	8,4	7,4	5,4	5,7	4,9
сырая нефть, газовый конденсат	1,8	4,4	1,7	2,0	1,5
мазут, прочее жидкое и газообразное топливо	1,7	2,1	5,5	6,6	4,4
металлы и металлические руды	4,3	4,1	5,1	4,3	3,9
лесоматериалы, строительные материалы и санитарно-техническое оборудование	0,7	1,5	2,3	2,3	2,4
удобрения и химикаты	1,3	1,3	2,0	2,3	2,2
отходы и лом	-	0,6	0,9	0,7	0,5

	2016	2017	2018	2019	2020
Информационное и коммуникационное оборудование	0,8	0,8	0,9	0,9	0,9
из него:					
компьютеры, периферийные устройства и программное обеспечение	0,8	0,7	0,8	0,9	0,8
Прочие машины, оборудование и инструменты	3,6	4,2	4,2	4,5	5,2
из них:					
эксплуатационные материалы и принадлежности машин и оборудования	0,0	0,1	0,1	1,0	0,6
производственное электрическое оборудование, машины, аппаратура и материалы	0,4	0,3	0,5	0,6	0,8
машины, приборы, аппаратура и оборудование общепромышленного и специального назначения	1,0	1,0	1,0	0,6	1,4
сельскохозяйственные машины, оборудование и инструменты	1,9	2,3	2,3	2,1	2,0
Прочие товары, не включенные в вышеприведенные группировки	2,1	2,5	2,5	4,9	2,9

¹ Данные приведены без субъектов малого предпринимательства.

**16.16 Запасы отдельных видов продукции
и товаров в организациях оптовой торговли¹**
(на конец года)

	2016	2017	2018	2019	2020
Мясо и мясо птицы кроме субпродуктов, тонн	594,8	4828,0	2150,3	771,4	534,0
Изделия колбасные, тонн	661,3	919,5	934,1	1030,8	1461,4
Консервы мясные, туб.	80,5	60,5	59,1	59,6	52,4
Молоко кроме сырого, тонн	236,1	210,2	142,1	291,0	289,7
Сыры, тонн	102,9	55,3	56,3	51,3	66,5
Масла растительные, тыс. тонн	24,7	5,7	13,8	13,0	28,2
Сахар белый, тыс. тонн	1,0	1,7	1,6	35,2	4,9
Кондитерские изделия, тонн	2190,9	1117,7	964,1	1182,3	1221,2
Мука, тонн	180,0	245,5	146,9	176,3	130,5
Крупы, тонн	723,5	862,7	1021,1	1483,0	675,4
Макаронные изделия, тонн	304,3	241,0	226,1	210,4	149,6
Соль пищевая, тонн	104,1	65,6	82,4	67,9	54,2
Рыба и продукты рыбные переработанные (без рыбных консервов), тонн	167,1	106,7	704,7	1041,4	1138,0
Папиросы и сигареты, млн штук	2861,6	1842,6	191,9	1604,3	703,5
Автомобили легковые, штук	143	57	166	162	116
Холодильники и морозильники, тыс. штук	31,7	45,9	20,3	27,4	17,7
Машины стиральные бытовые, тыс. штук	10,4	7,5	6,5	3,8	6,2

¹ Данные приведены без субъектов малого предпринимательства.

УСЛУГИ НАСЕЛЕНИЮ

17

Услуги населению

17.1	Объем платных услуг населению по всем каналам реализации	514
17.2	Индексы физического объема платных услуг населению по видам	515
17.3	Структура объема платных услуг населению	516
17.4	Объем бытовых услуг населению по видам	518

В разделе представлены статистические данные, характеризующие потребительский рынок услуг. Помещена информация об объемах платных услуг населению в целом и по отдельным видам услуг.

Объем платных услуг населению представляет собой денежный эквивалент объема услуг, оказанных резидентами российской экономики (юридическими лицами, гражданами, занимающимися предпринимательской деятельностью без образования юридического лица, зарегистрированными на территории Российской Федерации) гражданам Российской Федерации, а также гражданам других государств (нерезидентам), потребляющим те или иные услуги на территории Российской Федерации. Этот показатель формируется на основании данных форм федерального статистического наблюдения и оценки ненаблюдаемой деятельности на рынке услуг по утвержденной методике.

Платные услуги населению включают в себя: бытовые, транспортные, услуги почтовой связи и курьерские услуги, телекоммуникационные, жилищные, коммунальные, учреждений культуры, туристических агентств, туроператоров и прочие услуги по бронированию и сопутствующие им услуги, услуги гостиниц и аналогичные услуги по предоставлению временного жилья, услуги системы образования, услуги физической культуры и спорта, медицинские, услуги специализированных коллективных средств размещения, ветеринарные, юридические услуги и другие.

Данные об объеме платных услуг населению в распределении по видам до 2016 года включительно приведены в соответствии с Общероссийским классификатором услуг населению с учетом внесенных в него в установленном порядке изменений.

С 2017 года распределение учитываемых в составе объема платных услуг населению услуг по видам осуществляется в соответствии с Общероссийским классификатором продукции по видам экономической деятельности (ОКПД2) ОК 034-2014 (КПЕС 2008), принятым и введенным в действие приказом Росстандарта от 31 января 2014 г. № 14-ст (далее – ОКПД2).

С 1 января 2018 года введена в действие новая ОФИЦИАЛЬНАЯ СТАТИСТИЧЕСКАЯ МЕТОДОЛОГИЯ формирования официальной статистической информации об объеме платных услуг населению в разрезе видов услуг, утвержденная приказом Росстата от 29.09.2017 № 643. Начиная с итогов за 2017 год, показатели рассчитаны в новой методологии.

Индекс физического объема платных услуг населению – относительный показатель, характеризующий изменение объема платных услуг населению в текущем периоде по сравнению с базисным. Этот индекс показывает, на сколько увеличился объем платных услуг населению в результате изменения только его физического объема при исключении влияния динамики цен.

**17.1 Объем платных услуг населению
по всем каналам реализации**
(в действующих ценах)

	2016 ¹	2017 ²	2018 ²	2019	2020	2020 в % к 2019 в сопос- тавимых ценах
--	-------------------	-------------------	-------------------	------	------	--

Объем платных услуг – всего, млн руб. 201235,0 214509,7 230823,7 247599,2 229869,1 89,6

Объем платных услуг на душу населения, руб. 47532,0 50760,7 54809,3 58951,2 54866,0 89,8

Объем бытовых услуг – всего, млн руб. 36975,3 40710,3 45751,7 50172,5 45717,4 90,0

Объем бытовых услуг на душу населения, руб. 8733,6 9633,5 10863,8 11945,6 10912,0 90,3

¹ Данные рассчитаны по методологии формирования официальной статистической информации об объеме платных услуг населению, утвержденной приказом Росстата от 26 июня 2013 г. № 234 и введенной в действие с 1 января 2014 г.

² Данные рассчитаны по официальной статистической методологии формирования официальной статистической информации об объеме платных услуг населению в разрезе видов услуг, утвержденной приказом Росстата от 29.09.2017 № 643 и введенной в действие с 1 января 2018 г.

**17.2 Индексы физического объема
платных услуг населению по видам**
(в процентах к предыдущему году)

	2016	2017	2018	2019	2020
Все оказанные услуги	101,9	102,3	103,0	101,8	89,6
в том числе:					
бытовые	108,7	108,3	109,3	106,7	90,0
транспортные	101,3	100,4	101,6	99,8	76,5
почтовой связи и курьерские услуги ¹	} 95,8	94,2	100,8	103,6	108,8
телекоммуникационные ¹		101,1	98,3	99,9	93,7
жилищные	100,9	100,9	110,5	102,5	93,1
коммунальные	99,2	99,1	98,0	98,1	99,8
учреждений культуры	105,1	110,0	109,2	108,8	62,2
туристических агентств, туроператоров и прочие услуги по бронированию и сопутствующие им услуги	100,4	99,5	103,2	99,9	41,1
физической культуры и спорта	117,8	113,9	106,5	115,4	54,1
медицинские	104,8	104,1	103,6	102,9	91,8
гостиниц и аналогичные услуги по предоставлению временного жилья	100,5	99,4	113,7	99,8	62,7
специализированных коллективных средств размещения ²	...	95,6	86,7	99,9	45,1
из них санаторно-курортных организаций	99,0	95,3	86,4	99,9	41,1
ветеринарные	122,5	111,2	103,7	103,9	100,7
юридические	109,0	104,8	106,8	104,4	93,7
системы образования	101,4	100,5	100,9	100,6	91,3

¹ До 2017 года – услуги связи.

² Федеральное статистическое наблюдение специализированных коллективных средств размещения (кемпингов, жилых автоприцепов, железнодорожных спальных вагонов и прочего временного жилья) за исключением санаторно-курортных организаций, ведется с 2017 г. в соответствии с ОКПД2.

17.3 Структура объема платных услуг населению
(в процентах)

	2016	2017	2018	2019	2020
Все оказанные услуги	100	100	100	100	100
в том числе:					
бытовые	18,4	19,0	19,8	20,3	19,9
транспортные	12,1	12,2	12,2	12,4	10,6
почтовой связи и курьерские услуги ¹	} 14,5	0,5	0,5	0,5	0,6
телекоммуникационные ¹		13,9	13,6	13,5	14,8
жилищно-коммунальные	29,4	28,6	27,7	27,4	29,7
учреждений культуры	1,8	1,9	1,9	1,9	1,3
туристических агентств, туроператоров и прочие услуги по бронированию и сопутствующие им услуги	1,3	1,3	1,3	1,2	0,5
физической культуры и спорта	1,0	1,1	1,1	1,1	0,7
медицинские	7,3	7,5	7,6	7,5	7,7
гостиниц и аналогичные услуги по предоставлению временного жилья	1,2	1,0	1,1	0,9	0,6
специализированных коллективных средств размещения ²	...	0,4	0,4	0,4	0,2
из них санаторно-курортных организаций	0,3	0,3	0,2	0,2	0,1
юридические	1,0	1,2	1,2	1,3	1,4
системы образования	8,1	7,9	7,9	7,8	8,2
социальные услуги, предоставляемые гражданам пожилого возраста и инвалидам	0,4	0,4	0,4	0,4	0,5
другие услуги	3,2	3,1	3,3	3,4	3,3

¹ До 2017 года – услуги связи.

² Федеральное статистическое наблюдение специализированных коллективных средств размещения (кемпингов, жилых автоприцепов, железнодорожных спальных вагонов и прочего временного жилья) за исключением санаторно-курортных организаций, ведется с 2017 г. в соответствии с ОКПД2.

Структура объема платных услуг населению
(в процентах к общему объему)

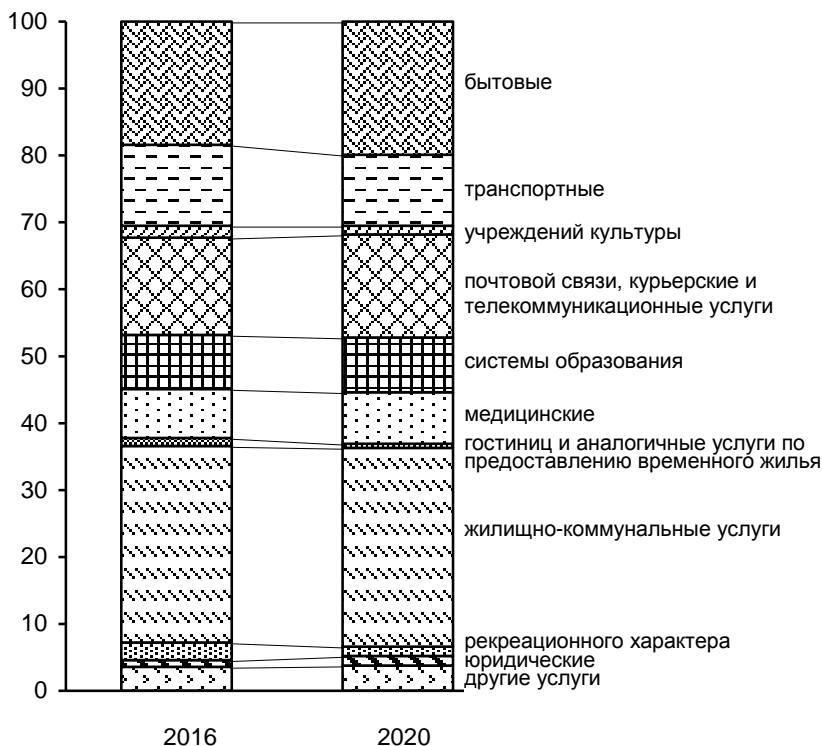

	2016	2020
1 - бытовые	18,4	19,9
2 - транспортные	12,1	10,6
3 - учреждений культуры	1,8	1,3
4 - почтовой связи, курьерские и телекоммуникационные услуги	14,5	15,4
5 - системы образования	8,1	8,2
6 - медицинские	7,3	7,7
7 - гостиниц и аналогичные услуги по предоставлению временного жилья	1,2	0,6
8 - жилищно-коммунальные услуги	29,4	29,7
9 - рекреационного характера	2,6	1,4
10 - юридические	1,0	1,4
11 - другие услуги	3,6	3,8

17.4 Объем бытовых услуг населению по видам
 (млн рублей)

	2016	2017	2018	2019	2020
Объем бытовых услуг – всего	36975,3	40710,3	45751,7	50172,5	45717,4
в том числе:					
ремонт, окраска и пошив обуви	416,6	447,9	466,8	484,7	393,6
ремонт и пошив швейных, меховых и кожаных изделий, головных уборов и изделий текстильной галантереи, ремонт, пошив и вязание трикотажных изделий	922,6	951,3	986,4	1006,6	856,7
ремонт и техническое обслуживание бытовой радиоэлектронной аппаратуры, бытовых машин и приборов, ремонт и изготовление металлоизделий	637,6	728,1	836,2	902,2	734,4
техническое обслуживание и ремонт транспортных средств, машин и оборудования	11339,8	13626,0	16324,0	18970,0	19244,2
изготовление и ремонт мебели	1233,4	1748,4	2533,8	3071,1	2537,1
химическая чистка и крашение, услуги прачечных	267,9	328,8	418,3	482,0	430,4
ремонт и строительство жилья и других построек	13146,7	12671,1	12751,4	13105,4	11138,9
услуги фотоателье	440,0	479,8	508,8	537,5	436,6
услуги бань и душевых	385,0	484,1	574,7	668,5	518,7
услуги парикмахерских	5217,9	5847,3	6417,1	6797,6	5645,9
услуги предприятий по прокату	131,4	169,5	204,4	289,7	278,5
ритуальные услуги	1215,0	1359,0	1516,6	1680,2	1685,8
прочие виды бытовых услуг	1621,5	1869,0	2213,1	2177,0	1816,7

Удельный вес услуг, оказанных гражданами, занимающимися предпринимательской деятельностью без образования юридического лица, в общем объеме бытовых услуг населению по отдельным видам в 2020 году

(в процентах от общего объема бытовых услуг по видам)

В среднем по всем видам – 49,4

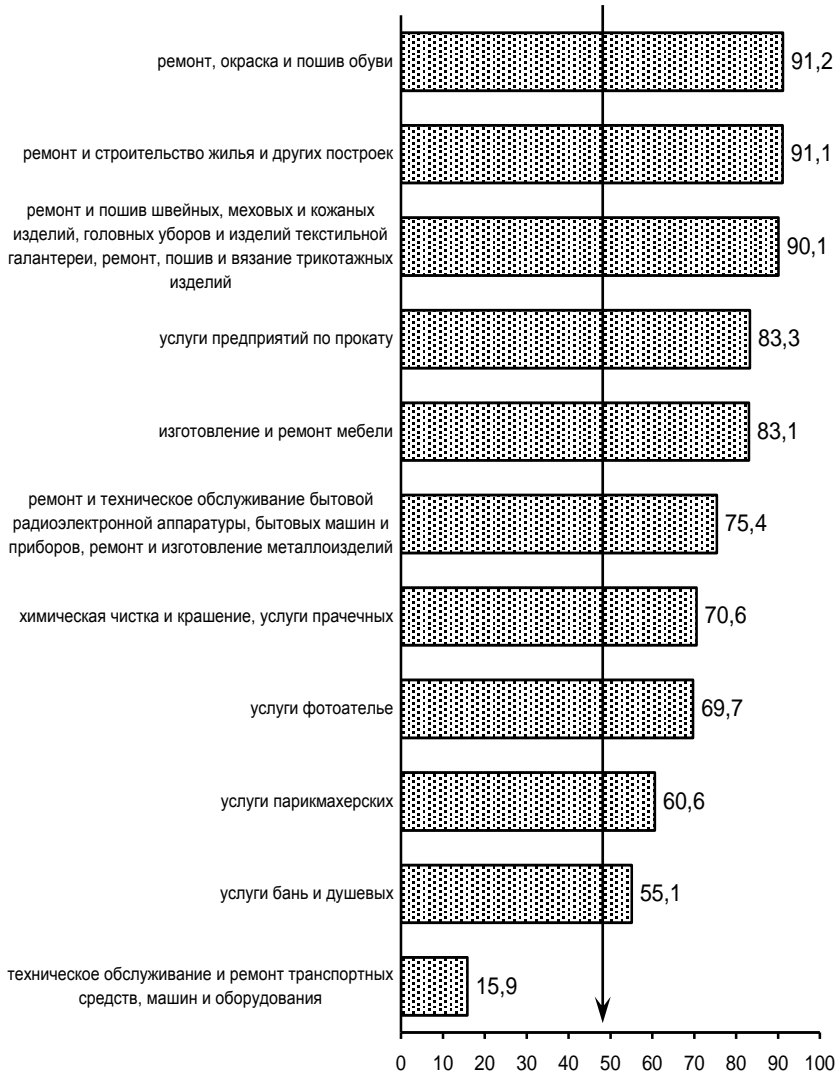

НАУЧНЫЕ ИССЛЕДОВАНИЯ И ИННОВАЦИИ

18

*Организации, выполнявшие исследования
и разработки*

Кадры науки

Подготовка научных кадров

Финансирование науки

Передовые производственные технологии

Инновационная деятельность организаций

Организации, выполнившие исследования и разработки

18.1	Число организаций, выполнивших исследования и разработки	525
Кадры науки		
18.2	Численность персонала, занятого исследованиями и разработками	526
Подготовка научных кадров		
18.3	Численность, прием и выпуск аспирантов	526
18.4	Выпуск аспирантов по отраслям наук	527
18.5	Выпуск аспирантов по отраслям наук и направлениям подготовки	528
18.6	Выпуск аспирантов по направлениям подготовки и научным специальностям в 2018 году	529
18.7	Выпуск аспирантов по направлениям подготовки	531
18.8	Численность, прием и выпуск докторантов	532
18.9	Численность и выпуск докторантов по отраслям наук	532
18.10	Численность и выпуск докторантов по научным специальностям	533
Финансирование науки		
18.11	Объем научно-технических работ	534
18.12	Затраты на выполнение научных исследований и разработок	534
18.13	Основные средства исследований и разработок	536
18.14	Основные средства исследований и разработок по секторам деятельности в 2020 году	536
Передовые производственные технологии		
18.15	Число разработанных передовых производственных технологий	537
18.16	Число используемых передовых производственных технологий	538
18.17	Число используемых передовых производственных технологий по периодам начала внедрения	539
Инновационная деятельность организаций		
18.18	Основные показатели инновационной деятельности организаций	540
18.19	Объем отгруженной инновационной продукции организаций по видам экономической деятельности в 2020 году	541
18.20	Затраты организаций на инновационную деятельность по источникам финансирования	542
18.21	Затраты организаций на инновации по видам инновационной деятельности в 2016-2018 годах	543
18.22	Затраты организаций на инновации по видам инновационной деятельности в 2019-2020 годах	544

Раздел содержит данные, характеризующие состояние и развитие основных составляющих научного потенциала области, результаты научных разработок и инновационной деятельности.

Статистические данные по научным исследованиям и разработкам охватывают организации, кроме субъектов малого предпринимательства, выполняющие эти исследования и разработки, всех видов экономической деятельности.

Объем научно-технических работ включает данные о научных исследованиях, разработках, научно-исследовательских услугах. К научно-технической продукции относятся законченные научно-исследовательские, конструкторские, проектно-конструкторские, технологические, другие инновационные (внедренческие) и научно-технические услуги, опытные образцы или опытные партии изделий (продукции), изготовленные в процессе выполнения научно-исследовательских и опытно-конструкторских работ в соответствии с условиями, предусмотренными в договоре (заказе) и принятые заказчиком.

Передовые производственные технологии – технологии и технологические процессы (включая необходимое для их реализации оборудование и программное обеспечение), управляемые с помощью компьютера, основанные на микроэлектронике и/или использовании цифровых технологий, и используемые при проектировании, производстве или обработке продукции (товаров и услуг), включая организацию соответствующих процессов.

Новыми технологиями для России считаются технологии, не имеющие отечественных аналогов.

Принципиально новыми признаются технологии, не имеющие отечественных или зарубежных аналогов, разработанные впервые и обладающие качественно новыми характеристиками, отвечающими требованиям современного уровня или превосходящими его.

Изобретением считается техническое решение в любой области, относящееся к продукту (в частности, устройству, веществу, штамму микроорганизма, культуре клеток растений или животных) или способу (процессу осуществления действий над материальным объектом с помощью материальных средств), в том числе к применению продукта или способа по определению назначения.

Патент на изобретение – охранный документ, удостоверяющий приоритет, авторство и исключительное право на использование изобретения в течение срока действия патента.

Инновация – внедренные на рынке новые или усовершенствованные продукты (товары, услуги), которые значительно отличаются от продуктов, производившихся организацией ранее, внедренные в практику новые или усовершенствованные бизнес-процессы, которые значительно отличаются от соответствующих бизнес-процессов, используемых в организации ранее.

Инновационная деятельность – вся исследовательская (исследования и разработки), финансовая и коммерческая деятельность, направленная на создание инноваций.

Инновационные товары, работы, услуги – новые товары, работы, услуги или подвергавшиеся в течение последних трех лет разного рода технологическим изменениям.

Затраты на инновационную деятельность – выраженные в денежной форме фактические расходы, на осуществление одного, или нескольких видов инновационной деятельности. В составе затрат на инновационную деятельность учитываются текущие и капитальные затраты.

Сведения об инновационной деятельности представляются на основании формы федерального статистического наблюдения крупными и средними организациями. С 2015 по 2019 годы обследование инновационной деятельности организаций осуществлялось в соответствии с международными рекомендациями по статистическому измерению инноваций, реализуемому ОЭСР совместно с Евростатом (Руководство Осло, третья редакция, 2005). С 2019 года методология учета инноваций обновлена в соответствии с международными стандартами в области статистики инноваций (Руководство Осло, четвертая редакция, 2018).

Обследование организаций, осуществлявших инновационную деятельность, проводится в соответствии с Общероссийским классификатором видов экономической деятельности ОКВЭД 2 ОК 029-2014 (КДЕС Ред.2) и включает организации, занятые в сельском хозяйстве; обрабатывающих производствах; обеспечении электрической энергией, газом и паром, кондиционировании воздуха; водоснабжении, водоотведении, организации сбора и утилизации отходов, деятельности по ликвидации загрязнений; строительстве; транспортировке и хранении; издательской деятельности; деятельности в сфере телекоммуникаций; в разработке компьютерного программного обеспечения, консультационных услугах в данной области и других сопутствующих услугах; деятельности в области права и бухгалтерского учета, деятельности головных офисов, консультировании по вопросам управления; деятельности в области архитектуры и инженерно-технического проектирования, технических испытаний, исследований и анализа; деятельности в сфере научных исследований и разработок; деятельности рекламной и исследования конъюнктуры рынка; деятельности профессиональной научной и технической прочей; деятельности в области здравоохранения и социальных услуг.

Перечень наблюдаемых видов экономической деятельности с 2015 по 2019 годы менялся: с 2016 года круг обследуемых видов деятельности был расширен за счет организаций сельского хозяйства, а с 2019 года в наблюдение включены организации, осуществляющие деятельность в секторе строительства, транспортировки и хранения, здравоохранения и социальных услуг.

Организации, выполнявшие исследования и разработки

**18.1 Число организаций,
выполнявших исследования и разработки**

	2016	2017	2018	2019	2020
Число организаций – всего	86	89	86	94	94
в том числе:					
научно-исследовательские организации	29	34	33	40	38
конструкторские организации	11	9	9	9	9
опытные (экспериментальные) предприятия	2	1	-	-	-
образовательные организации высшего образования	26	33	32	30	29
научно-технические подразделения на промышленных предприятиях	6	5	5	8	9
прочие организации	12	7	7	7	9

Кадры науки

18.2 Численность персонала, занятого исследованиями и разработками¹ (тыс. человек)

	Численность персонала – всего	в том числе:		
		исследователи, техники	вспомогательный персонал	прочие
2016	12,1	7,1	3,7	1,3
2017	11,8	6,6	3,8	1,4
2018	11,7	6,9	3,6	1,3
2019	12,0	6,8	3,7	1,5
2020	11,9	6,8	3,6	1,5

¹ Списочный состав работников организаций, выполнявших научные исследования и разработки.

Подготовка научных кадров

18.3 Численность, прием и выпуск аспирантов (человек)

	2016	2017	2018	2019	2020
Численность аспирантов – всего, на конец года	2680	2720	2606	2471	2543
в том числе обучавшихся по:					
очной форме обучения	1931	2085	2010	1898	1924
заочной форме обучения	749	635	596	573	619
Принято в аспирантуру – всего, за год	678	714	750	691	765
Выпущено из аспирантуры – всего, за год	771	457	466	444	389
в том числе обучавшихся по:					
очной форме обучения	529	299	399	358	315
заочной форме обучения	242	158	67	86	74

**18.4 Выпуск аспирантов
по отраслям наук**
(за год; человек)

	2016
Всего	771
в том числе по отраслям наук:	
физико-математические	36
химические	11
биологические	16
технические	244
сельскохозяйственные	51
исторические науки и археология	11
экономические	128
философские	21
филологические	24
юридические	48
педагогические	21
медицинские	80
искусствоведение	2
психологические	18
социологические	24
культурология	7
политология	10
науки о Земле	13
документальная информация	6

**18.5 Выпуск аспирантов
по отраслям наук и направлениям подготовки¹**
(за год; человек)

	2017
Всего	457
в том числе:	
по отраслям наук:	291
физико-математические	33
химические	8
биологические	8
технические	88
сельскохозяйственные	30
исторические науки и археология	4
экономические	44
философские	4
филологические	3
юридические	12
педагогические	3
медицинские	40
искусствоведение	3
психологические	1
социологические	5
политология	4
науки о Земле	1
по направлениям подготовки:	166
науки о Земле	7
архитектура	2
технология легкой промышленности	1
клиническая медицина	13
науки о здоровье и профилактическая медицина	2
сельское, лесное и рыбное хозяйство	13
психологические науки	6
экономика и управление	34
социология и социальная работа	11
юриспруденция	25
политические науки и регионоведение	4
средства массовой информации и информационно-библиотечное дело	2
образование и педагогические науки	11
языкознание и литературоведение	14
история и археология	7
философия, этика и религиоведение	14

¹ В 2017 году выпуск аспирантов осуществлялся по отраслям наук и по направлениям подготовки.

18.6 Выпуск аспирантов по направлениям подготовки и научным специальностям в 2018 году

(за год; человек)

	2018
Всего	466
в том числе	
по направлениям подготовки:	400
математика и механика	8
физика и астрономия	20
химия	6
науки о Земле	11
биологические науки	10
архитектура	6
техника и технологии строительства	19
информатика и вычислительная техника	42
информационная безопасность	1
электроника, радиотехника и системы связи	13
фотоника, приборостроение, оптические и биотехнические системы и технологии	2
электро- и теплоэнергетика	6
машиностроение	17
химические технологии	4
техносферная безопасность и природообустройство	3
прикладная геология, горное дело, нефтегазовое дело и геодезия	2
технологии материалов	2
техника и технологии наземного транспорта	9
авиационная и ракетно-космическая техника	1
управление в технических системах	6
технология легкой промышленности	-
фундаментальная медицина	1
клиническая медицина	36
науки о здоровье и профилактическая медицина	1
сельское, лесное и рыбное хозяйство	16
ветеринария и зоотехния	-
психологические науки	14
экономика и управление	48
социология и социальная работа	9
юриспруденция	27
политические науки и регионоведение	-
средства массовой информации и информационно-библиотечное дело	-
образование и педагогические науки	21
языкознание и литературоведение	17
история и археология	7
философия, этика и религиоведение	10
искусствознание	2
культуроведение и социокультурные проекты	3

	2018
--	------

в том числе	
по научным специальностям:	66
механика	1
машиностроение и машиноведение	1
радиотехника и связь	1
информатика, вычислительная техника и управление	1
химическая технология	1
технология продовольственных продуктов	1
процессы и машины агроинженерных машин	6
транспорт	1
строительство и архитектура	1
безопасность деятельности человека	1
агрономия	15
ветеринария и зоотехния	10
лесное хозяйство	1
экономика	3
философия	1
клиническая медицина	12
медико-биологические науки	3
социология	2
науки о Земле	4

18.7 Выпуск аспирантов по направлениям подготовки

(за год; человек)

	2019	2020
Всего	444	389
в том числе		
по направлениям подготовки:		
математика и механика	10	11
компьютерные и информационные науки	-	1
физика и астрономия	5	8
химия	8	7
науки о Земле	12	10
биологические науки	20	15
архитектура	3	8
техника и технологии строительства	26	9
информатика и вычислительная техника	54	39
информационная безопасность	2	2
электроника, радиотехника и системы связи	25	17
фотоника, приборостроение, оптические и биотехнические системы и технологии	3	1
электро- и теплоэнергетика	4	2
машиностроение	7	11
химические технологии	2	1
техносферная безопасность и природообустройство	5	7
прикладная геология, горное дело, нефтегазовое дело и геодезия	1	1
технологии материалов	1	1
техника и технологии наземного транспорта	11	14
управление в технических системах	8	9
технология легкой промышленности	4	-
фундаментальная медицина	4	2
клиническая медицина	38	30
науки о здоровье и профилактическая медицина	1	2
сельское, лесное и рыбное хозяйство	46	56
ветеринария и зоотехния	8	4
психологические науки	13	6
экономика и управление	45	42
социология и социальная работа	13	9
юриспруденция	22	12
политические науки и регионоведение	4	14
средства массовой информации и информационно-библиотечное дело	1	-
образование и педагогические науки	14	16
языкознание и литературоведение	10	9
история и археология	6	5
философия, этика и религиоведение	4	6
искусствоведение	2	1
культуроведение и социокультурные проекты	2	1

18.8 Численность, прием и выпуск докторантов
(человек)

	2016	2017	2018	2019	2020
Численность докторантов, на конец года	68	77	69	78	103
Принято в докторантуру, за год	16	34	17	37	51
Выпущено из докторантуры, за год	49	21	24	18	26

18.9 Численность и выпуск докторантов по отраслям наук
(человек)

	Численность докторантов (на конец года)		Выпуск докторантов за год	
	2016	2017	2016	2017
Всего	68	77	49	21
в том числе по отраслям наук:				
физико-математические	11	15	1	-
химические	2	3	-	-
биологические	2	1	1	-
технические	10	24	12	4
сельскохозяйственные	12	4	1	11
исторические науки и археология	1	1	-	-
экономические	13	10	14	2
философские	1	3	3	1
филологические	-	1	1	-
юридические	2	1	-	-
педагогические	2	3	1	-
медицинские	-	-	1	-
искусствоведение	2	1	1	2
психологические	3	3	2	-
социологические	3	3	8	-
культурология	1	1	-	-
политология	1	-	2	1
науки о Земле	2	3	1	-

**18.10 Численность и выпуск докторантов
по научным специальностям¹**
(человек)

	Численность (на конец года)			Выпуск за год		
	2018	2019	2020	2018	2019	2020
Всего	69	78	103	24	18	26
в том числе по научным специальностям:						
математика	1	-	-	-	1	-
механика	1	1	2	1	-	-
физика	14	13	12	6	2	4
химия	2	3	6	2	-	-
общая биология	1	1	4	-	-	1
машиностроение и машиноведение	1	4	10	-	1	-
электротехника	-	1	2	-	-	-
приборостроение, метрология и информационно-измерительные приборы и системы	1	1	1	2	-	-
информатика, вычислительная техника и управление	18	20	11	-	2	14
энергетика	1	3	2	-	-	1
металлургия и материаловедение	-	1	2	1	-	-
химическая технология	-	3	3	-	-	-
процессы и машины агроинженерных систем	-	1	2	-	-	-
строительство и архитектура	-	-	8	-	-	-
безопасность деятельности человека	1	1	7	-	-	-
электроника	1	1	6	1	1	-
агрономия	-	-	-	1	-	-
история и археология	-	-	-	1	-	-
экономика	5	3	3	3	4	1
философия	3	3	2	-	1	-
языкознание	1	1	-	-	-	1
юриспруденция	1	-	2	-	1	-
педагогика	1	1	-	2	-	1
профилактическая медицина	4	-	-	-	-	-
медико-биологические науки	-	1	-	-	-	1
искусствоведение	1	1	1	-	-	1
психология	2	2	2	2	1	-
социология	4	4	6	-	3	-
политология	2	2	2	-	-	-
культурология	1	2	2	-	-	-
науки о Земле	2	4	5	2	-	1

¹ С 2018 года учет докторантов осуществляется по научным специальностям.

Финансирование науки

18.11 Объем научно-технических работ

(млн рублей)

	2016	2017	2018	2019	2020
Научно-технические работы – всего	30912,9	31206,6	38414,0	35293,7	36720,5
в том числе:					
исследования и разработки	16950,8	16227,0	15280,0	15243,4	14910,5
научно-технические услуги	453,3	339,3	707,6	624,5	829,5
прочие работы (услуги)	13508,8	14640,3	22426,4	19425,7	20980,5

18.12 Затраты на выполнение научных исследований и разработок

(млн рублей)

	2016	2017	2018	2019	2020
Затраты на исследования и разработки – всего	15195,9	14825,2	14506,3	16807,9	16533,7
в том числе:					
внутренние затраты – всего	13663,8	13102,3	12944,3	15960,6	14614,3
в том числе:					
внутренние текущие затраты	13287,3	12719,4	12602,6	14457,3	13303,5
внутренние капитальные затраты	376,4	382,9	341,7	1503,4	1310,8
внешние затраты	1532,1	1722,9	1562,0	847,3	1919,3

**Структура внутренних затрат
на исследования и разработки
по источникам финансирования
(в процентах)**

2019

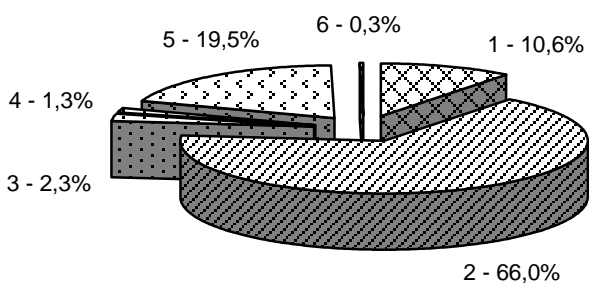

2020

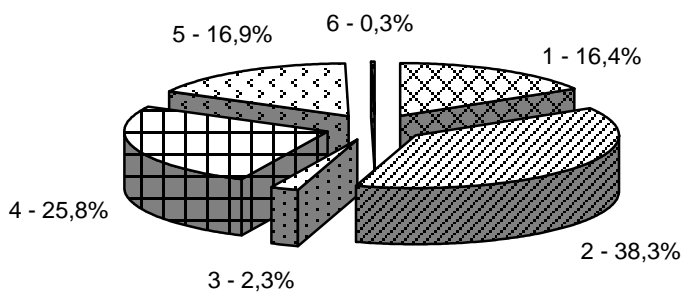

- 1 – собственные средства организаций
- 2 – средства бюджета
- 3 – средства фондов поддержки научной, научно-технической и инновационной деятельности
- 4 – средства организаций государственного сектора
- 5 – средства организаций предпринимательского сектора
- 6 – прочие источники

18.13 Основные средства исследований и разработок

(млн рублей)

	2016	2017	2018	2019	2020
--	------	------	------	------	------

Среднегодовая стоимость основных средств 19383,2 22315,3 25403,9 27450,7 32080,0

из них машин и оборудования 11095,6 12932,8 14583,5 16270,6 18077,5

18.14 Основные средства исследований и разработок

по секторам деятельности

в 2020 году

(млн рублей)

	Среднегодовая стоимость основных средств	из них стоимость машин и оборудования
--	--	---------------------------------------

Всего 32080,0 18077,5

из них:

государственный сектор 15016,1 10359,8

предпринимательский сектор 7658,1 3532,7

сектор высшего профессионального образования 9405,8 4185,0

Передовые производственные технологии

18.15 Число разработанных передовых производственных технологий (единиц)

	Все технологии	из них:		С использо- ванием запатенто- ванных изобретений
		новые для России	принци- пиально новые	
2019				
Передовые производственные технологии – всего	17	15	2	3
в том числе:				
проектирование и инжиниринг	8	6	2	2
производство, обработка и сборка	8	8	-	-
автоматизированные погрузочно-разгрузочные операции; транспортировка материалов и деталей	1	1	-	1
аппаратура автоматизированного наблюдения (контроля)	-	-	-	-
связь и управление	-	-	-	-
интегрированное управление и контроль	-	-	-	-
2020				
Передовые производственные технологии – всего	16	13	3	2
в том числе:				
проектирование и инжиниринг	6	3	3	2
производство, обработка, транспортировка и сборка	5	5	-	-
технологии автоматизированной идентификации, наблюдения и/или контроля	2	2	-	-
связь, управление и геоматика	2	2	-	-
передовые методы организации и управления производством	1	1	-	-

**18.16 Число используемых
передовых производственных технологий**
(единиц)

	Число технологий	Число запатентованных изобретений в используемых технологиях
--	------------------	--

2019

Все передовые производственные технологии – всего	3872	99
в том числе:		
проектирование и инжиниринг	829	81
производство, обработка и сборка	1516	15
автоматизированные погрузочно-разгрузочные операции; транспортировка материалов и деталей	53	-
аппаратура автоматизированного наблюдения (контроля)	184	-
связь и управление	1041	3
производственные информационные системы	203	-
интегрированное управление и контроль	46	-

2020

Все передовые производственные технологии – всего	4240	97
в том числе:		
проектирование и инжиниринг	768	78
производство, обработка, транспортировка и сборка	1857	16
технологии автоматизированной идентификации, наблюдения и/или контроля	168	-
связь, управление и геоматика	753	1
производственная информационная система и автоматизация управления производством	384	2
технологии промышленных вычислений и больших данных	86	-
“зеленые” технологии	28	-
технологии для обеспечения энергоэффективности	7	-
передовые методы организации и управления производством	189	-

**18.17 Число используемых передовых
производственных технологий по периодам начала внедрения**
(единиц)

	Используемые технологии по периодам начала внедрения			
	6 лет и более	от 4 до 5 лет	от 1 до 3 лет	до 1 года
2019				
Передовые производственные технологии – всего	2596	529	528	219
в том числе:				
проектирование и инжиниринг	653	68	87	21
производство, обработка и сборка	963	208	222	123
автоматизированные погрузочно-разгрузочные операции; транспортировка материалов и деталей	34	10	8	1
аппаратура автоматизированного наблюдения (контроля)	104	30	34	16
связь и управление	659	195	143	44
производственные информационные системы	162	10	22	9
интегрированное управление и контроль	21	8	12	5
2020				
Передовые производственные технологии – всего	2855	453	712	220
в том числе:				
проектирование и инжиниринг	579	73	96	20
производство, обработка, транспортировка и сборка	1285	202	302	68
технологии автоматизированной идентификации, наблюдения и/или контроля	85	31	38	14
связь, управление и геоматика	452	102	151	48
производственная информационная система и автоматизация управления производством	268	29	68	19
технологии промышленных вычислений и больших данных	37	6	26	17
“зеленые” технологии	18	3	1	6
технологии для обеспечения энергоэффективности	7	-	-	-
передовые методы организации и управления производством	124	7	30	28

Инновационная деятельность организаций

18.18 Основные показатели инновационной деятельности организаций

	2016 ¹	2017	2018	2019 ¹	2020
Уровень инновационной активности организаций, % ²	8,4	14,6	13,2	17,6	13,8
Объем инновационных товаров, работ, услуг, млн рублей ³	133792,6	104538,5	64536,6	62676,2	106739,7
Удельный вес объема инновационной продукции в общем объеме отгруженной продукции организаций, %	14,5	10,6	5,8	4,9	8,5
Затраты организаций на инновационную деятельность, млн рублей ³	34598,4	28248,4	19588,4	36551,8	52713,0
Удельный вес затрат на инновационную деятельность в общем объеме отгруженной продукции, %	3,8	2,9	1,8	2,9	4,2

¹ С 2016 года круг наблюдаемых видов экономической деятельности расширен за счет организаций сельского хозяйства, с 2019 года – за счет организаций, осуществлявших экономическую деятельность в секторе строительства, транспортировки и хранения, здравоохранения и социальных услуг.

² Данные за 2017-2019 годы приведены в соответствии с 4 редакцией Руководства Осло. Методология расчета показателя утверждена приказом Росстата от 27.12.2019 № 818.

³ Здесь и далее в фактически действовавших ценах.

18.19 Объем отгруженной инновационной продукции организаций по видам экономической деятельности в 2020 году

	Объем отгруженной инновационной продукции, млн руб.	В % от общего объема отгруженной продукции
Всего	106739,7	100,0
в том числе:		
Сельское хозяйство	1437,8	1,3
Добыча полезных ископаемых	461,5	0,4
Обрабатывающие производства	67835,2	63,6
Обеспечение электрической энергией, газом и паром; кондиционирование воздуха	5552,1	5,2
Водоснабжение; водоотведение, организация сбора и утилизации отходов, деятельность по ликвидации загрязнений	5533,6	5,2
Строительство	1150,1	1,1
Транспортировка и хранение	4770,2	4,5
Деятельность издательская	33,0	0,0
Деятельность в сфере телекоммуникаций	1730,1	1,6
Разработка компьютерного программного обеспечения, консультационные услуги в данной области и другие сопутствующие услуги	344,3	0,3
Деятельность в области информационных технологий	16,8	0,0
Деятельность в области права и бухгалтерского учета	0,1	0,0
Деятельность головных офисов, консультирование по вопросам управления	2604,4	2,4
Деятельность в области архитектуры и инженерно-технического проектирования, технических испытаний, исследований и анализа	66,3	0,1
Деятельность в сфере научных исследований и разработок	15122,2	14,2
Деятельность рекламная и исследование конъюнктуры рынка	1,3	0,0
Деятельность профессиональная научная и техническая прочая	6,2	0,0
Деятельность в области здравоохранения и социальных услуг	74,5	0,1

**18.20 Затраты организаций на инновационную деятельность
по источникам финансирования**
(млн рублей)

	2016 ¹	2017	2018	2019 ¹	2020
Всего	34598,4	28248,4	19588,4	36551,8	52713,0
из них по источникам финансирования:					
собственные средства предприятий	27586,5	20312,6	11420,7	20552,2	18384,7
федеральный бюджет	4787,8	5984,4	5763,9	12088,5	6164,3
бюджет области	-	-	1,7	763,2	2841,1
внебюджетные фонды	-	-	1,4	24,7	-
иностранные инвестиции	587,7	199,7	97,2	5,7	-
прочие	1636,4	1751,7	2303,6	3117,5	25323,0
в том числе выполнено с привлечением кредитов и займов	1628,6	1651,9	1507,8	2164,1	24396,3
из них на льготных условиях	-	-	-	-	69,3

¹ С 2016 года круг наблюдаемых видов экономической деятельности расширен за счет организаций сельского хозяйства, с 2019 года – за счет организаций, осуществлявших экономическую деятельность в секторе строительства, транспортировки и хранения, здравоохранения и социальных услуг.

**18.21 Затраты организаций на инновации
по видам инновационной деятельности
в 2016-2018 годах**
(млн рублей)

	2016 ¹	2017	2018
Всего	34598,4	28248,4	19588,4
в том числе:			
исследования и разработки новых продуктов, услуг и методов производства; новых производственных процессов	9169,0	9982,8	12275,7
приобретение новых технологий	44,3	16,7	2,0
дизайн	32,9	14,2	-
инжиниринг ²	443,9	527,6	1563,4
обучение и подготовка персонала, связанные с инновациями	16,6	23,7	19,2
приобретение программных средств	72,7	59,6	209,6
маркетинговые исследования	23,4	10,7	21,2
приобретение машин и оборудования, связанных с технологическими инновациями	3555,9	2994,1	3833,1
прочие затраты на технологические инновации	21239,7	14619,0	1664,1

¹ С 2016 года круг наблюдаемых видов экономической деятельности расширен за счет организаций, осуществлявших экономическую деятельность в сфере сельского хозяйства.

² Включая производственное «проектирование и опытно-конструкторские работы».

**18.22 Затраты организаций на инновации
по видам инновационной деятельности
в 2019-2020 годах¹**
(млн рублей)

	2019	2020
Всего	36551,8	52713,0
в том числе:		
исследование и разработка новых продуктов, услуг и методов их производства (передачи), новых производственных процессов	14155,5	17416,8
приобретение машин, оборудования прочих основных средств, связанных с инновационной деятельностью	18443,4	13296,2
маркетинг и создание бренда	27,2	21,5
обучение и подготовка персонала, связанные с инновационной деятельностью	17,0	17,7
дизайн (деятельность по изменению формы и внешнего вида или потребительских свойств продуктов и услуг)	0,2	111,4
инжиниринг и другие разработки (не связанные с научными исследованиями и разработками) новых продуктов, услуг и методов их производства (передачи), новых производственных процессов	1053,5	15990,9
разработка и приобретение программ для ЭВМ и баз данных, связанных с инновационной деятельностью	138,1	169,6
приобретение прав на патенты (отчуждение), лицензий на использование изобретений, промышленных образцов, полезных моделей, селекционных достижений, топологий интегральных микросхем и т.п.; патентование (регистрация) результатов интеллектуальной деятельности	434,4	2323,1
планирование, разработка и внедрение новых методов ведения бизнеса, организации рабочих мест и организации внешних связей	1,7	3357,1

¹ С 2019 года структура видов инновационной деятельности представлена в соответствии с новой методологией международных стандартов по статистическому измерению инноваций (Руководство Осло, 4-я редакция, 2018).

**Структура затрат на инновации
по источникам финансирования**

2019

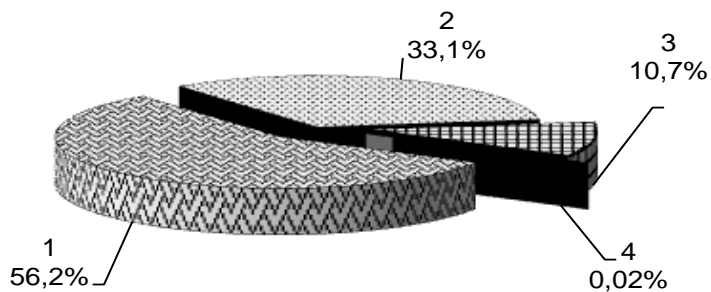

2020

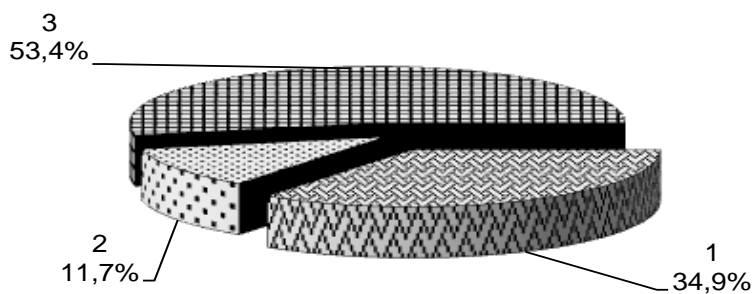

- 1 – собственные средства организаций
- 2 – средства федерального бюджета
- 3 – прочие
- 4 – иностранные инвестиции

19

ФИНАНСЫ

Государственные финансы

Финансовые результаты и платежеспособность организаций

Состояние взаиморасчетов в организациях

Государственные финансы

19.1	Консолидированный бюджет области	552
19.2	Расходы консолидированного бюджета области на социально-культурные мероприятия	556
19.3	Объем и структура налогов, сборов и иных обязательных платежей в бюджетную систему Российской Федерации	558
19.4	Поступление страховых взносов на обязательное пенсионное страхование и средств в счет погашения задолженности в государственные внебюджетные фонды	559
19.5	Задолженность по налогам и сборам в бюджетную систему Российской Федерации по Ростовской области	560

**Финансовые результаты и
платежеспособность организаций**

19.6	Сальдированный финансовый результат (прибыль минус убыток) деятельности организаций по видам экономической деятельности	563
19.7	Сальдированный финансовый результат (прибыль минус убыток) деятельности организаций по видам экономической деятельности «Добыча полезных ископаемых», «Обрабатывающие производства», «Обеспечение электрической энергией, газом и паром; кондиционирование воздуха», «Водоснабжение; водоотведение, организация сбора и утилизации отходов, деятельность по ликвидации загрязнений»	564
19.8	Группировка организаций, получивших прибыль или убыток по отдельным видам экономической деятельности	566
19.9	Группировка организаций, получивших прибыль по видам экономической деятельности «Добыча полезных ископаемых», «Обрабатывающие производства», «Обеспечение электрической энергией, газом и паром; кондиционирование воздуха», «Водоснабжение; водоотведение, организация сбора и утилизации отходов, деятельность по ликвидации загрязнений»	570
19.10	Группировка организаций, получивших убыток по видам экономической деятельности «Добыча полезных ископаемых», «Обрабатывающие производства», «Обеспечение электрической энергией, газом и паром; кондиционирование воздуха», «Водоснабжение; водоотведение, организация сбора и утилизации отходов, деятельность по ликвидации загрязнений»	574
19.11	Использование денежных средств по текущей деятельности крупными и средними организациями	578
19.12	Структура использования денежных средств по текущей деятельности крупными и средними организациями	578
19.13	Формирование и использование денежных средств по инвестиционной деятельности крупных и средних организаций	579

19.14	Структура формирования и использования денежных средств по инвестиционной деятельности крупных и средних организаций	581
19.15	Структура затрат на производство и продажу продукции (работ, услуг)	582
19.16	Структура затрат на производство и продажу продукции (работ, услуг) по отдельным видам экономической деятельности в 2020 году	583
19.17	Рентабельность проданных товаров, продукции (работ, услуг) и активов организаций по отдельным видам экономической деятельности	585
19.18	Структура оборотных активов организаций	586
19.19	Структура оборотных активов организаций по отдельным видам экономической деятельности в 2020 году	587
19.20	Отдельные показатели платежеспособности и финансовой устойчивости организаций по отдельным видам экономической деятельности	588
19.21	Группировка организаций по коэффициенту текущей ликвидности (покрытия) в 2020 году	591
Состояние взаиморасчетов в организациях		
19.22	Задолженность организаций	592
19.23	Структура суммарной задолженности по обязательствам организаций по отдельным видам экономической деятельности в 2020 году	593
19.24	Распределение кредиторской и дебиторской задолженности организаций по отдельным видам экономической деятельности в 2020 году	595
19.25	Превышение кредиторской задолженности над дебиторской	596
19.26	Превышение кредиторской задолженности над дебиторской по отдельным видам экономической деятельности в 2020 году	597
19.27	Просроченная кредиторская задолженность	598
19.28	Просроченная кредиторская задолженность в 2020 году	598
19.29	Просроченная дебиторская задолженность	600
19.30	Просроченная дебиторская задолженность в 2020 году	600
19.31	Задолженность покупателей и поставщикам в 2020 году	602
19.32	Распределение по основным видам экономической деятельности организаций, имеющих просроченную задолженность покупателей и поставщикам в 2020 году	605

Раздел содержит статистические данные о доходах и расходах консолидированного бюджета области, кредитных вложениях, финансовом состоянии организаций.

Государственные финансы

Статистика государственных финансов ведет учет доходов и расходов сектора государственного управления.

Информационная база статистики государственных финансов по области представлена на основании отчета об исполнении консолидированного бюджета, формируемого Министерством финансов области.

Бюджет – форма образования и расходования фонда денежных средств, предназначенных для финансового обеспечения задач и функций государства и местного самоуправления.

Годовой бюджет составляется на один финансовый год, который соответствует календарному году и длится с 1 января по 31 декабря.

Бюджет субъекта Российской Федерации (региональный бюджет) – форма образования и расходования денежных средств, предназначенных для обеспечения задач и функций, отнесенных к предметам ведения субъекта Российской Федерации. Бюджет субъекта Российской Федерации и свод бюджетов муниципальных образований, находящихся на его территории, составляют консолидированный бюджет субъекта Российской Федерации.

Консолидация бюджетов подразумевает их объединение по отдельным статьям с исключением взаимных операций (дотаций, субвенций, взаимных расчетов и т.д.) между бюджетами всех уровней бюджетной системы Российской Федерации (федеральным бюджетом, бюджетом субъекта Российской Федерации, местными бюджетами) и не предполагает простого арифметического сложения.

Для составления отчетов об исполнении бюджетов разных уровней используется единая классификация доходов бюджета и единая функциональная классификация расходов бюджета.

Доходы бюджета – денежные средства, поступающие в безвозмездном и безвозвратном порядке в соответствии с бюджетным и налоговым законодательством Российской Федерации в распоряжение органов государственной власти Российской Федерации, органов государственной власти субъектов Российской Федерации и органов местного самоуправления.

Расходы бюджета – денежные средства, направляемые на финансовое обеспечение задач и функций государства и местного самоуправления.

Расходы формируются по следующим направлениям: на финансирование экономики (топливо и энергетика, сельское хозяйство, строительство, транспорт, связь и др.); на финансирование социально-культурного развития, науки; на содержание органов государственной власти и управления; на финансирование правоохранительной деятельности и обеспечения безопасности.

В разделе данные о доходах и расходах консолидированного бюджета области приведены без учета внутренних оборотов.

Дефицит бюджета – величина превышения расходов бюджета над его доходами.

Профицит бюджета – величина превышения доходов бюджета над его расходами.

В соответствии с Федеральным законом от 24 июля 2009 г. № 212-ФЗ «О страховых взносах в Пенсионный фонд Российской Федерации, Фонд социального страхования Российской Федерации, Федеральный фонд обязательного медицинского страхования» (с изменениями и дополнениями), вступившими в силу с 1 января 2010 года – **единый социальный налог** был переименован и заменен **страховыми взносами**, уплачиваемыми работодателями в Пенсионный фонд России, фонд социального страхования, фонды медицинского страхования.

Валовой региональный продукт (валовая добавленная стоимость в основных ценах) представляет собой стоимость товаров и услуг, произведенных для конечного использования. Валовой региональный продукт (ВРП) рассчитывается производственным методом как разница между выпуском и промежуточным потреблением.

При утверждении данных о ВРП за 2018-2019 гг. Росстатом внесены изменения в методологию расчетов ВРП. В связи с этим для сохранения динамического ряда Росстат осуществил ретропересчет ранее утвержденных данных о ВРП субъектов РФ за 2016-2017 гг.

19.1 Консолидированный бюджет области
(по данным Министерства финансов Ростовской области;
в действующих ценах соответствующих лет)

	2016		2017	
	млн руб.	в % к ВРП ¹	млн руб.	в % к ВРП ¹
Доходы	190895,1	13,9	192154,6	13,3
в том числе:				
налоговые и неналоговые доходы	155302,9	11,3	156630,3	10,9
из них:				
налог на прибыль организаций	36039,3	2,6	34904,0	2,4
налог на доходы физических лиц	54530,5	4,0	57870,0	4,0
налог на добавленную стоимость	-		-	
акцизы	18889,2	1,4	15756,7	1,1
налоги на совокупный доход	11070,1	0,8	12627,0	0,9
налоги на имущество	25748,4	1,9	26713,4	1,9
налоги, сборы и регулярные платежи за пользование природными ресурсами	250,0	0,02	369,5	0,03
доходы от использования имущества, находящегося в государственной и муниципальной собственности	3624,1	0,3	3509,2	0,2
административные платежи и сборы	0,9	0,0	10,8	0,0
штрафы, санкции, возмещение ущерба	2128,8	0,2	2015,5	0,1
безвозмездные перечисления	35592,3	2,6	35524,2	2,5

	2016		2017	
	млн руб.	в % к ВРП ¹	млн руб.	в % к ВРП ¹
Расходы	186359,2	13,6	190689,6	13,2
в том числе на:				
общегосударственные вопросы	13015,4	0,9	13541,5	0,9
национальную оборону	112,1	0,0	88,3	0,0
национальную безопасность и правоохранительную деятельность	1365,8	0,1	1544,4	0,1
национальную экономику	31654,9	2,3	29380,5	2,0
из них на:				
общеэкономические вопросы	622,8	0,0	682,6	0,0
топливно-энергетический комплекс	42,3	0,0	41,4	0,0
воспроизводство минерально-сырьевой базы	10,8	0,0	10,1	0,0
сельское хозяйство и рыболовство	6311,2	0,5	5479,8	0,4
водное хозяйство	196,7	0,0	231,2	0,0
лесное хозяйство	186,0	0,0	282,5	0,0
транспорт	885,8	0,1	1102,5	0,1
дорожное хозяйство	21352,5	1,6	17986,4	1,2
связь и информатика	253,1	0,0	292,2	0,0
прикладные научные исследования в области национальной экономики	-	-	-	-
другие вопросы в области национальной экономики	1793,8	0,1	3271,8	0,2
жилищно-коммунальное хозяйство	10443,6	0,8	14042,3	1,0
охрану окружающей среды	410,8	0,0	373,6	0,0
социально-культурные мероприятия	125493,5	9,1	128570,5	8,9
прочие расходы	3863,0	0,3	3148,2	0,2
Превышение доходов над расходами, расходов над доходами (-)	4535,9	0,3	1465,0	0,1

	2018		2019		2020 ²
	млн руб.	в % к ВРП ¹	млн руб.	в % к ВРП ¹	млн руб.
Доходы	217310,1	14,0	221356,1	13,5	257199,5
в том числе:					
налоговые и неналоговые доходы	178427,8	11,5	180490,8	11,0	185447,3
из них:					
налог на прибыль организаций	45567,9	2,9	41972,3	2,6	44378,8
налог на доходы физических лиц	62652,3	4,0	65839,8	4,0	70685,6
налог на добавленную стоимость	-		-		-
акцизы	16908,1	1,1	19410,6	1,2	19063,8
налоги на совокупный доход	14414,5	0,9	15919,5	1,0	15773,1
налоги на имущество	29725,8	1,9	27743,5	1,7	26704,9
налоги, сборы и регулярные платежи за пользование природными ресурсами	361,8	0,02	440,8	0,03	418,1
доходы от использования имущества, находящегося в государственной и муниципальной собственности	3675,4	0,2	3808,3	0,2	3619,7
административные платежи и сборы	6,3	0,0	9,5	0,0	11,3
штрафы, санкции, возмещение ущерба	2114,8	0,1	2457,9	0,2	2118,8
безвозмездные перечисления	38882,3	2,5	40865,3	2,5	71744,1

	2018		2019		2020 ²
	млн руб.	в % к ВРП ¹	млн руб.	в % к ВРП ¹	млн руб.
Расходы	209418,5	13,5	226328,8	13,8	261519,5
в том числе на:					
общегосударственные вопросы	14405,1	0,9	14803,2	0,9	15401,7
национальную оборону	133,7	0,0	112,0	0,0	141,0
национальную безопасность и правоохранительную деятельность	1929,5	0,1	1912,6	0,1	2265,4
национальную экономику	30212,7	2,0	31445,5	1,9	33515,6
из них на:					
общеэкономические вопросы топливно-энергетический комплекс	46,5	0,0	315,5	0,0	630
воспроизводство минерально-сырьевой базы	8,9	0,0	4,1	0,0	1,3
сельское хозяйство и рыболовство	6783,0	0,4	4606,8	0,3	4780,9
водное хозяйство	157,4	0,0	328,1	0,0	288,4
лесное хозяйство	274,4	0,0	376,3	0,0	356,3
транспорт	1626,2	0,1	1858,5	0,1	2027,0
дорожное хозяйство	17612,6	1,1	20535,9	1,3	21657,3
связь и информатика	282,4	0,0	292,1	0,0	391,3
прикладные научные исследования в области национальной экономики	-	-	-	-	-
другие вопросы в области национальной экономики	2664,9	0,2	2230,3	0,1	2475,3
жилищно-коммунальное хозяйство	17475,7	1,1	19502,5	1,2	19322,7
охрану окружающей среды	386,4	0,0	390,9	0,0	407,9
социально-культурные мероприятия	143296,6	9,2	156761,3	9,6	188937,9
прочие расходы	1578,8	0,1	1400,8	0,1	1527,2
Превышение доходов над расходами, расходов над доходами (-)	7891,6	0,5	-4972,7	-0,3	-4328,0

¹ Данные уточнены в связи с переутверждением объемов ВРП.

² В соответствии с Регламентом разработки и представления данные об объеме валового регионального продукта за 2020 год будут утверждены Росстатом в марте 2022 года.

**19.2 Расходы консолидированного бюджета области
на социально-культурные мероприятия**
(в действующих ценах соответствующих лет)

	2016		2017		2018	
	млн руб.	в % к итогу	млн руб.	в % к итогу	млн руб.	в % к итогу
Расходы – всего	125493,5	100	128570,5	100	143296,6	100
в том числе:						
на образование	52009,7	41,4	55091,7	42,8	61611,5	43,0
на культуру, кинематографию и средства массовой информации	6159,0	4,9	7245,4	5,6	9132,4	6,4
на здравоохранение, физическую культуру и спорт	29479,6	23,5	16249,8	12,6	19302,2	13,5
на социальную политику	37845,2	30,2	49983,6	38,9	53250,5	37,2

Продолжение

	2019		2020	
	млн.руб.	в % к итогу	млн.руб.	в % к итогу
Расходы – всего	156761,3	100	188937,9	100
в том числе:				
на образование	67551,5	43,1	70853,4	37,5
на культуру, кинематографию и средства массовой информации	10437,0	6,7	10550,1	5,6
на здравоохранение, физическую культуру и спорт	21897,7	14,0	34752,3	18,4
на социальную политику	56875,1	36,3	72782,1	38,5

**Расходы консолидированного бюджета области
на социально-культурные мероприятия**
(в процентах)

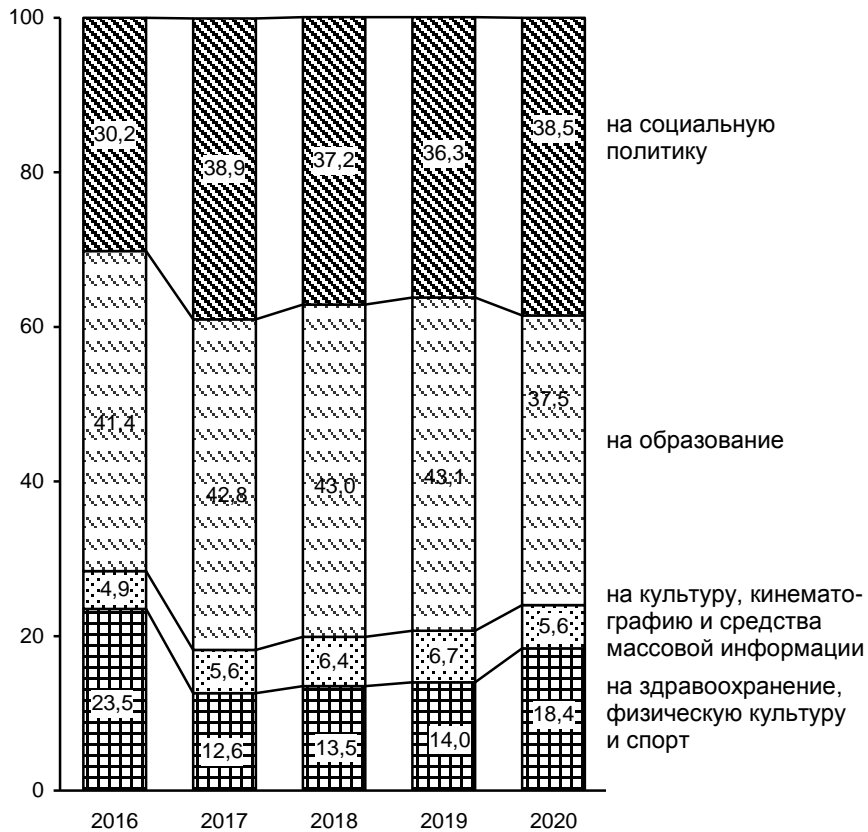

**19.3 Объем и структура налогов, сборов
и иных обязательных платежей
в бюджетную систему Российской Федерации**
(по данным Управления Федеральной налоговой службы по Ростовской области)

	2016	2017	2018	2019	2020
Всего собрано налогов, млн руб.	196207,7	205786,4	245616,6	229771,0	250631,8
из них:					
налог на добавленную стоимость	17511,1	17343,7	26198,0	23849,7	33426,1
в % к итогу	8,9	8,4	10,7	10,4	13,3
налог на прибыль организаций	38925,3	39366,9	51817,2	47595,9	49506,6
в % к итогу	19,8	19,1	21,1	20,7	19,8
Поступило в консолидированный бюджет области, млн руб.	135215,2	138362,4	158777,4	157374,5	163529,0
в % от всех налоговых сборов	68,9	67,2	64,6	68,5	65,2

**19.4 Поступление страховых взносов
на обязательное пенсионное страхование
и средств в счет погашения задолженности
в государственные внебюджетные фонды**

(по данным Управления Федеральной налоговой службы по Ростовской области)

	2016	2017	2018	2019	2020
Поступило – всего, млн руб.	6,9	3,3	1,1	4,3	4,2
в том числе:					
страховых взносов, зачисляемых в:					
федеральный бюджет	5,3	2,4	0,7	3,9	4,0
Пенсионный фонд Российской Федерации	0,5	0,5	0,2	0,2	0,05
фонд социального страхования Российской Федерации	0,4	0,1	0,06	0,03	0,07
федеральный фонд обязательного медицинского страхования (ФФОМС) ¹	0,6	0,3	0,2	0,2	0,08

¹ В соответствии с изменениями, внесенными Федеральным законом № 104-ФЗ, начиная с 2014 года, все средства, в том числе и в части ТФОМС, зачисляются в ФФОМС.

**19.5 Задолженность по налогам и сборам
в бюджетную систему Российской Федерации
по Ростовской области¹**
(на начало года)

	2016		2017		2018	
	млн руб.	в % к итогу	млн руб.	в % к итогу	млн руб.	в % к итогу
Всего	19232,4	100	24736,7	100	18881,5	100
в том числе:						
налог на добавленную стоимость	6899,6	35,9	7550,6	30,5	4777,3	25,3
налог на прибыль организаций	2300,3	12,0	2578,5	10,4	769,1	4,1
платежи за пользование природными ресурсами	67,2	0,3	69,4	0,3	7,7	0,04
акцизы	4284,9	22,3	7744,1	31,3	24,1	0,1
прочие	5680,4	29,5	6749,1	27,5	13303,3	70,5

Продолжение

	2019		2020		2021	
	млн руб.	в % к итогу	млн руб.	в % к итогу	млн руб.	в % к итогу
Всего	18753,6	100	18098,4	100	19748,2	100
в том числе:						
налог на добавленную стоимость	5491,8	29,3	5060,8	28,0	6140,6	31,1
налог на прибыль организаций	916,6	4,9	1083,8	6,0	1067,7	5,4
платежи за пользование природными ресурсами	38,1	0,2	42,8	0,2	37,6	0,2
акцизы	6,3	0,03	2,7	0,01	11,0	0,06
прочие	12300,8	65,6	11908,3	65,8	12491,3	63,3

¹ По данным УФНС Российской Федерации по Ростовской области; без учета задолженности по уплате пеней и налоговых санкций и задолженности по налогам и взносам на социальные нужды.

Финансовые результаты и платежеспособность организаций

Статистика финансов организаций содержит показатели, отражающие финансовые результаты деятельности, платежеспособность, имущественное положение и состояние расчетов в организациях.

Сальдированный финансовый результат (прибыль минус убыток) – конечный финансовый результат, выявленный на основании бухгалтерского учета всех хозяйственных операций организаций. Представляет сумму прибыли (убытка) от продажи товаров, продукции (работ, услуг), основных средств, иного имущества организаций, а также доходов от прочих, уменьшенных на сумму расходов по этим операциям. Данные по сальдированному финансовому результату приводятся в фактически действовавших ценах, структуре и методологии соответствующих лет.

Рентабельность организаций характеризует эффективность их деятельности. **Рентабельность проданных товаров, продукции (работ, услуг)** рассчитывается как соотношение между величиной прибыли от продажи продукции (работ, услуг) и затратами на производство и продажу продукции (работ, услуг). **Рентабельность активов** - соотношение сальдированного финансового результата (прибыль минус убыток) и стоимости активов организаций. В том случае, если получен отрицательный сальдированный финансовый результат, имеет место убыточность.

Движение денежных средств характеризует изменение денежных средств организации в разрезе инвестиционной деятельности. Инвестиционной деятельностью считается деятельность, связанная с приобретением земельных участков, зданий и иной недвижимости, оборудования, нематериальных и других внеоборотных активов, с осуществлением собственного строительства, расходов на научно-исследовательские и технологические разработки; с осуществлением финансовых вложений (приобретение ценных бумаг других организаций, в том числе долговых, вклады в уставные (складочные) капиталы других организаций, предоставление другим организациям займов и т.п.).

Оборотные активы организаций – это авансируемая в денежной форме стоимость, принимающая в процессе кругооборота средств форму оборотных фондов и фондов обращения, необходимая для поддержания непрерывности кругооборота и возвращающаяся в исходную форму после его завершения. В оборотные производственные фонды входят как предметы труда (сырье, основные материалы, топливо, вспомогательные материалы, тара, запасные части), так и средства труда (малоценные и быстроизнашивающиеся предметы). Кроме того, в оборотные фонды включаются незавершенное производство, полуфабрикаты собственного изготовления и расходы будущих периодов.

В фонды обращения входят готовая продукция и товары отгруженные, средства в расчетах и денежные средства на счетах.

Финансовая устойчивость организаций характеризуется состоянием финансовых ресурсов, обеспечивающих бесперебойность процесса производства и реализации продукции на основе реального роста прибыли.

Основными показателями финансовой устойчивости организаций являются следующие коэффициенты: **коэффициент автономии**, характеризующий долю собственных средств в общей величине источников средств организаций, который определяет степень независимости от кредиторов и **коэффициент обеспеченности собственными оборотными средствами**, который рассчитывается как отношение собственных оборотных средств к фактической стоимости всех оборотных средств, находящихся в наличии у организаций.

Платежеспособность характеризует возможности организаций своевременно расплачиваться по своим обязательствам.

Одним из показателей платежеспособности организаций является **коэффициент текущей ликвидности (покрытия)**, рассчитываемый как отношение фактической стоимости находящихся в наличии у организаций оборотных средств к наиболее срочным обязательствам в виде краткосрочных кредитов и займов, кредиторской задолженности.

Суммарная задолженность по обязательствам организаций включает кредиторскую задолженность, задолженность по кредитам банков и займам.

Дебиторская задолженность – задолженность по расчетам с дебиторами за товары, работы и услуги, с дочерними организациями, с бюджетом, с персоналом по прочим операциям (включая задолженность работников по предоставленным ссудам и займам за счет средств этой организации или банковского кредита), с прочими дебиторами (включает задолженность подотчетных лиц, авансы, выданные поставщикам и подрядчикам с учетом сумм уплаченных другим предприятиям авансов по предстоящим расчетам), задолженность, обеспеченная полученными векселями.

Кредиторская задолженность по расчетам с кредиторами за товары, работы и услуги, в том числе задолженность поставщикам и подрядчикам за поступившие материальные ценности, задолженность по выданным векселям, с дочерними организациями, с рабочими и служащими по оплате труда, с бюджетом и внебюджетными фондами; по полученным авансам включая сумму полученных авансов по предстоящим платежам.

Просроченная задолженность – задолженность, не погашенная в сроки, установленные договором.

Данные приведены по кругу крупных и средних организаций.

**19.6 Сальдированный финансовый результат
(прибыль минус убыток) деятельности организаций
по видам экономической деятельности¹**
(в фактически действовавших ценах; млн рублей)

	2017	2018	2019	2020
Прибыль, убыток (-) – всего	56587,1	46219,8	-55156,5	119894,3
в том числе по организациям с основным видом экономической деятельности:				
сельское, лесное хозяйство, охота, рыболовство и рыбоводство	1108,8	-4315,5	-98458,3	52063,8
добыча полезных ископаемых	3143,9	2588,0	2290,1	-3223,4
обрабатывающие производства	46197,4	39662,3	37360,1	39516,7
обеспечение электрической энергией, газом и паром; кондиционирование воздуха	2091,2	2563,1	-1979,6	1128,9
водоснабжение; водоотведение, организация сбора и утилизации отходов, деятельность по ликвидации загрязнений	-690,5	-5524,1	219,4	688,0
строительство	923,0	597,1	1086,3	1320,7
торговля оптовая и розничная; ремонт автотранспортных средств и мотоциклов	10570,1	7786,5	8927,9	21054,4
транспортировка и хранение	-106,2	-1471,4	-13814,3	3876,4
прочие	-6650,6	4333,8	9212,0	3468,9

¹ По данным годовой бухгалтерской отчетности, по крупным и средним организациям, являющимся юридическими лицами. С 2019 года – по данным бухгалтерской отчетности с использованием Государственного информационного ресурса бухгалтерской отчетности ФНС России.

**19.7 Сальдированный финансовый результат
(прибыль минус убыток) деятельности организаций
по видам экономической деятельности
«Добыча полезных ископаемых», «Обрабатывающие
производства», «Обеспечение электрической энергией, газом и
паром; кондиционирование воздуха», «Водоснабжение;
водоотведение, организация сбора и утилизации отходов,
деятельность по ликвидации загрязнений»
(в фактически действовавших ценах; млн рублей)**

	2017	2018	2019	2020
Добыча полезных ископаемых	3143,9	2588,0	2290,1	-3223,4
из них:				
добыча угля	3210,7	2667,8	2012,3	-3812,1
добыча прочих полезных ископаемых	-36,5	-64,0	246,4	588,7
Обрабатывающие производства	46197,4	39662,3	37360,1	39516,7
из них:				
производство пищевых продуктов	400,4	1318,7	2515,3	7743,6
производство напитков	-145,5	-159,5	-34,4	-298,4
производство табачных изделий	172,2	-9601,0	1892,2	6057,7
производство текстильных изделий	457,7	-80,7	541,4	-197,2
производство одежды	2699,4	2128,6	1551,8	2828,8
производство кокса и нефтепродуктов	1744,4	915,6	4574,3	873,8
производство химических веществ и химических продуктов	399,9	299,7	362,2	1844,4
производство резиновых и пластмассовых изделий	1678,4	2314,7	2258,4	3010,8
производство прочей неметаллической минеральной продукции	3247,1	23434,2	8021,6	-4885,7
производство металлургическое	-7067,4	-6982,5	-2288,9	985,4
производство готовых металлических изделий, кроме машин и оборудования	2499,2	-1524,9	424,0	4518,1
производство компьютеров, электронных и оптических изделий	602,4	988,8	1004,2	755,2
производство электрического оборудования	622,6	623,0	852,1	1114,7

	2017	2018	2019	2020
производство машин и оборудования, не включенных в другие группировки	18867,6	7069,4	10317,3	16434,1
производство прочих транспортных средств и оборудования	18606,7	17598,3	4558,6	-3362,5
производство мебели	91,9	9,3	-10,1	43,1
Обеспечение электрической энергией, газом и паром; кондиционирование воздуха	2091,2	2563,1	-1979,6	1128,9
Водоснабжение; водоотведение, организация сбора и утилизации отходов, деятельность по ликвидации загрязнений	-690,5	-5524,1	219,4	688,0

19.8 Группировка организаций, получивших прибыль или убыток по отдельным видам экономической деятельности

	Сумма прибыли, млн рублей			
	2017	2018	2019	2020
Всего	111701,4	123692,3	104200,4	164571,8
в том числе по организациям с основным видом экономической деятельности:				
сельское, лесное хозяйство, охота, рыболовство и рыбоводство	7906,1	11475,3	8711,1	55489,0
добыча полезных ископаемых	3804,4	4046,9	4573,2	1922,3
обрабатывающие производства	63740,7	70940,9	51597,1	55980,3
обеспечение электрической энергией, газом и паром; кондиционирование воздуха	4086,6	4571,2	3694,8	2234,3
водоснабжение; водоотведение, организация сбора и утилизации отходов, деятельность по ликвидации загрязнений	801,0	874,9	1189,7	1934,1
строительство	1681,2	1594,0	2710,5	2127,4
торговля оптовая и розничная; ремонт автотранспортных средств и мотоциклов	13529,7	15729,4	14652,7	26375,5
транспортировка и хранение	4551,7	3504,9	3929,3	8064,4
прочие	11600,0	10954,8	13141,9	10444,5

	Удельный вес прибыльных организаций, в % к общему числу организаций			
	2017	2018	2019	2020
Всего	70,0	70,3	69,4	68,0
в том числе по организациям с основным видом экономической деятельности:				
сельское, лесное хозяйство, охота, рыболовство и рыбоводство	78,5	76,6	74,2	76,8
добыча полезных ископаемых	48,3	48,3	58,3	47,8
обрабатывающие производства	72,7	72,5	74,0	76,4
обеспечение электрической энергией, газом и паром; кондиционирование воздуха	57,8	60,4	64,0	60,9
водоснабжение; водоотведение, организация сбора и утилизации отходов, деятельность по ликвидации загрязнений	50,0	46,9	46,0	50,8
строительство	72,8	71,1	71,6	72,0
торговля оптовая и розничная; ремонт автотранспортных средств и мотоциклов	78,5	75,2	72,2	76,0
транспортировка и хранение	63,9	62,7	56,5	53,4
прочие	68,6	71,3	70,1	62,8

	Сумма убытка, млн рублей			
	2017	2018	2019	2020
Всего	55114,3	77472,5	159356,9	44677,5
в том числе по организациям с основным видом экономической деятельности:				
сельское, лесное хозяйство, охота, рыболовство и рыбоводство	6797,3	15790,8	107169,4	3425,2
добыча полезных ископаемых	660,5	1458,9	2283,1	5145,7
обрабатывающие производства	17543,4	31278,6	14237,0	16463,6
обеспечение электрической энергией, газом и паром; кондиционирование воздуха	1995,5	2008,2	5674,4	1105,4
водоснабжение; водоотведение, организация сбора и утилизации отходов, деятельность по ликвидации загрязнений	1491,5	6399,0	970,3	1246,1
строительство	758,2	996,9	1624,2	806,7
торговля оптовая и розничная; ремонт автотранспортных средств и мотоциклов	2959,6	7942,9	5724,8	5321,1
транспортировка и хранение	4657,8	4976,4	17743,6	4188,0
прочие	18250,6	6620,9	3930,1	6975,6

	Удельный вес убыточных организаций, в % к общему числу организаций			
	2017	2018	2019	2020
Всего	30,0	29,7	30,6	32,0
в том числе по организациям с основным видом экономической деятельности:				
сельское, лесное хозяйство, охота, рыболовство и рыбоводство	21,5	23,4	25,8	23,2
добыча полезных ископаемых	51,7	51,7	41,7	52,2
обрабатывающие производства	27,3	27,5	26,0	23,6
обеспечение электрической энергией, газом и паром; кондиционирование воздуха	42,2	39,6	36,0	39,1
водоснабжение; водоотведение, организация сбора и утилизации отходов, деятельность по ликвидации загрязнений	50,0	53,1	54,0	49,2
строительство	27,2	28,9	28,4	28,0
торговля оптовая и розничная; ремонт автотранспортных средств и мотоциклов	21,5	24,8	27,8	24,0
транспортировка и хранение	36,1	37,3	43,5	46,6
прочие	31,4	28,7	29,9	37,2

**19.9 Группировка организаций, получивших прибыль
по видам экономической деятельности
«Добыча полезных ископаемых»,
«Обрабатывающие производства»,
«Обеспечение электрической энергией, газом и паром;
кондиционирование воздуха»,
«Водоснабжение; водоотведение, организация сбора и утилизации
отходов, деятельность по ликвидации загрязнений»**

	Сумма прибыли, млн руб.			
	2017	2018	2019	2020
Добыча полезных ископаемых	3804,4	4046,9	4573,2	1922,3
из них:				
добыча угля	3735,8	3961,0	4240,4	1214,3
добыча прочих полезных ископаемых	67,5	76,6	301,5	708,0
Обрабатывающие производства	63740,7	70940,9	51597,1	55980,3
из них:				
производство пищевых продуктов	3455,4	4927,4	3927,4	8037,9
производство напитков	61,1	17,1	6,4	-
производство табачных изделий	172,2	218,6	1892,2	6057,7
производство текстильных изделий	495,5	800,8	550,5	984,7
производство одежды	2710,7	2132,2	1552,0	2828,8
производство кокса и нефтепродуктов	1744,4	915,6	4574,3	873,8
производство химических веществ и химических продуктов	676,1	685,1	669,8	2054,9
производство резиновых и пластмассовых изделий	2146,4	2769,5	2374,5	3076,4
производство прочей неметаллической минеральной продукции	5965,5	24390,1	9293,5	2598,4

	Сумма прибыли, млн руб.			
	2017	2018	2019	2020
производство металлургическое	302,9	48,5	527,2	1313,4
производство готовых металлических изделий, кроме машин и оборудования	3208,3	2328,7	2430,8	6006,5
производство компьютеров, электронных и оптических изделий	857,0	988,8	1015,3	814,5
производство электрического оборудования	630,2	669,9	896,2	1245,2
производство машин и оборудования, не включенных в другие группировки	18895,8	7326,8	10447,6	16588,0
производство прочих транспортных средств и оборудования	20736,4	21116,0	9492,6	1112,0
производство мебели	148,4	40,8	47,8	104,4
Обеспечение электрической энергией, газом и паром; кондиционирование воздуха	4086,6	4571,2	3694,8	2234,3
Водоснабжение; водоотведение, организация сбора и утилизации отходов, деятельность по ликвидации загрязнений	801,0	874,9	1189,7	1934,1

	Удельный вес прибыльных организаций, в % к общему числу организаций			
	2017	2018	2019	2020
Добыча полезных ископаемых	48,3	48,3	58,3	47,8
из них:				
добыча угля	50,0	60,0	60,0	62,5
добыча прочих полезных ископаемых	46,7	41,2	50,0	40,0
Обрабатывающие производства	72,7	72,5	74,0	76,4
из них:				
производство пищевых продуктов	70,0	75,5	78,3	78,6
производство напитков	33,3	33,3	66,7	-
производство табачных изделий	100,0	50,0	100,0	100,0
производство текстильных изделий	66,7	66,7	83,3	40,0
производство одежды	66,7	75,0	85,7	100,0
производство кокса и нефтепродуктов	100,0	100,0	100,0	100,0
производство химических веществ и химических продуктов	75,0	70,0	77,8	72,7
производство резиновых и пластмассовых изделий	76,5	80,0	69,6	78,9
производство прочей неметаллической минеральной продукции	61,8	59,4	55,6	66,7

	Удельный вес прибыльных организаций, в % к общему числу организаций			
	2017	2018	2019	2020
производство металлургическое	66,7	50,0	66,7	77,8
производство готовых металлических изделий, кроме машин и оборудования	75,7	71,0	78,8	84,8
производство компьютеров, электронных и оптических изделий	85,7	100,0	85,7	85,7
производство электрического оборудования	60,0	60,0	70,0	90,9
производство машин и оборудования, не включенных в другие группировки	84,6	74,1	74,1	69,6
производство прочих транспортных средств и оборудования	80,0	88,9	90,0	60,0
производство мебели	75,0	60,0	60,0	60,0
Обеспечение электрической энергией, газом и паром; кондиционирование воздуха	57,8	60,4	64,0	60,9
Водоснабжение; водоотведение, организация сбора и утилизации отходов, деятельность по ликвидации загрязнений	50,0	46,9	46,0	50,8

**19.10 Группировка организаций, получивших убыток
по видам экономической деятельности
«Добыча полезных ископаемых»,
«Обрабатывающие производства»,
«Обеспечение электрической энергией, газом и паром;
кондиционирование воздуха»,
«Водоснабжение; водоотведение, организация сбора и утилизации
отходов, деятельность по ликвидации загрязнений»**

	Сумма убытка, млн руб.			
	2017	2018	2019	2020
Добыча полезных ископаемых	660,5	1458,9	2283,1	5145,7
из них:				
добыча угля	525,2	1293,2	2228,1	5026,4
добыча прочих полезных ископаемых	104,0	140,7	55,0	119,3
Обрабатывающие производства	17543,4	31278,6	14237,0	16463,6
из них:				
производство пищевых продуктов	3055,0	3608,6	1412,1	294,3
производство напитков	206,6	176,7	40,8	298,4
производство табачных изделий	-	9819,6	-	-
производство текстильных изделий	37,8	881,5	9,1	1181,9
производство одежды	11,4	3,6	0,2	-
производство кокса и нефтепродуктов	-	-	-	-
производство химических веществ и химических продуктов	276,2	385,4	307,5	210,5
производство резиновых и пластмассовых изделий	467,9	454,7	116,1	65,6
производство прочей неметаллической минеральной продукции	2718,4	955,9	1271,9	7484,0

	Сумма убытка, млн руб.			
	2017	2018	2019	2020
производство металлургическое	7370,4	7030,9	2816,1	328,0
производство готовых металлических изделий, кроме машин и оборудования	709,1	3853,6	2006,8	1488,4
производство компьютеров, электронных и оптических изделий	254,6	-	11,0	59,3
производство электрического оборудования	7,6	46,9	44,1	130,4
производство машин и оборудования, не включенных в другие группировки	28,2	257,4	130,3	153,9
производство прочих транспортных средств и оборудования	2129,7	3517,6	4934,0	4474,5
производство мебели	56,5	31,4	57,8	61,3
Обеспечение электрической энергией, газом и паром; кондиционирование воздуха	1995,5	2008,2	5674,4	1105,4
Водоснабжение; водоотведение, организация сбора и утилизации отходов, деятельность по ликвидации загрязнений	1491,5	6399,0	970,3	1246,1

	Удельный вес убыточных организаций, в % к общему числу организаций			
	2017	2018	2019	2020
Добыча полезных ископаемых	51,7	51,7	41,7	52,2
из них:				
добыча угля	50,0	40,0	40,0	37,5
добыча прочих полезных ископаемых	53,3	58,8	50,0	60,0
Обрабатывающие производства	27,3	27,5	26,0	23,6
из них:				
производство пищевых продуктов	30,0	24,5	21,7	21,4
производство напитков	66,7	66,7	33,3	100,0
производство табачных изделий	-	50,0	-	-
производство текстильных изделий	33,3	33,3	16,7	60,0
производство одежды	33,3	25,0	14,3	-
производство кокса и нефтепродуктов	-	-	-	-
производство химических веществ и химических продуктов	25,0	30,0	22,2	27,3
производство резиновых и пластмассовых изделий	23,5	20,0	30,4	21,1
производство прочей неметаллической минеральной продукции	38,2	40,6	44,4	33,3

	Удельный вес убыточных организаций, в % к общему числу организаций			
	2017	2018	2019	2020
производство металлургическое	33,3	50,0	33,3	22,2
производство готовых металлических изделий, кроме машин и оборудования	24,3	29,0	21,2	15,2
производство компьютеров, электронных и оптических изделий	14,3	-	14,3	14,3
производство электрического оборудования	40,0	40,0	30,0	9,1
производство машин и оборудования, не включенных в другие группировки	15,4	25,9	25,9	30,4
производство прочих транспортных средств и оборудования	20,0	11,1	10,0	40,0
производство мебели	25,0	40,0	40,0	40,0
Обеспечение электрической энергией, газом и паром; кондиционирование воздуха	42,2	39,6	36,0	39,1
Водоснабжение; водоотведение, организация сбора и утилизации отходов, деятельность по ликвидации загрязнений	50,0	53,1	54,0	49,2

**19.11 Использование денежных средств
по текущей деятельности
крупными и средними организациями¹**
(млн рублей)

	2016	2017	2018	2019	2020
Платежи, всего	2106073,4	2231031,4	2503507,2	2358692,4	2508275,9
в том числе:					
поставщикам (подрядчикам) за сырье, материалы, работы, услуги	1530910,6	1592541,0	1784917,9	1831085,8	1974525,1
в связи с оплатой труда работников	133830,4	146345,0	160200,6	172753,8	172464,6
проценты по долговым обязательствам	40495,3	38124,5	40866,2	36975,0	33239,7
налог на прибыль организаций	21958,6	19255,2	26484,6	19609,3	20627,5
прочие платежи	378878,5	434765,8	491037,9	298268,5	307419,1

**19.12 Структура использования денежных средств
по текущей деятельности
крупными и средними организациями¹**
(в процентах)

	2016	2017	2018	2019	2020
Платежи, всего	100	100	100	100	100
в том числе:					
поставщикам (подрядчикам) за сырье, материалы, работы, услуги	72,7	71,4	71,3	77,7	78,7
в связи с оплатой труда работников	6,4	6,6	6,4	7,3	6,9
проценты по долговым обязательствам	1,9	1,7	1,6	1,6	1,3
налог на прибыль организаций	1,0	0,9	1,1	0,8	0,8
прочие платежи	18,0	19,5	19,6	12,6	12,3

¹ Классификация видов использования денежных средств приведена в соответствии с формами бухгалтерского баланса, утвержденными приказом Минфина РФ от 2 июля 2010 года № 66н.

**19.13 Формирование и использование денежных средств
по инвестиционной деятельности
крупных и средних организаций¹**
(млн рублей)

	2016	2017	2018	2019	2020
Поступления, всего	198636,5	191539,0	196447,4	151991,4	256288,1
в том числе:					
от продажи внеоборотных активов (кроме финансовых вложений)	4170,7	4220,7	3208,5	5429,3	9318,7
от продажи акций других организаций (долей участия)	3395,6	716,1	6657,3	1119,9	3485,6
от возврата предоставленных займов, от продажи долговых ценных бумаг (прав требования денежных средств к другим лицам)	148323,4	140798,8	153237,8	108608,7	215078,4
дивидендов, процентов по долговым финансовым вложениям и аналогичных поступлений от долевого участия в других организациях	5820,1	8876,8	11360,2	9946,6	7638,8
прочие поступления	36926,8	36926,5	21983,5	26886,9	20766,7

	2016	2017	2018	2019	2020
Платежи, всего	309737,1	244104,4	208991,1	190219,0	327475,8
в том числе:					
в связи с приобретением, созданием, модернизацией, реконструкцией и подготовкой к использованию внеоборотных активов	50296,0	52861,1	52683,4	44142,8	56613,6
в связи с приобретением акций других организаций (долей участия)	22875,0	6888,2	1319,4	5468,9	5950,5
в связи с приобретением долговых ценных бумаг (прав требования денежных средств к другим лицам), предоставление займов другим лицам	183494,4	148625,3	132883,9	111806,8	244806,4
процентов по долговым обязательствам, включаемым в стоимость инвестиционного актива	3495,1	2977,5	1731,2	422,0	734,0
прочие платежи	49576,6	32752,3	20373,1	28378,4	19371,2

¹ Классификация видов использования денежных средств приведена в соответствии с формами бухгалтерского баланса, утвержденными приказом Минфина РФ от 2 июля 2010 года № 66н.

19.14 Структура формирования и использования денежных средств по инвестиционной деятельности крупных и средних организаций¹
(в процентах)

	2016	2017	2018	2019	2020
Поступления, всего	100	100	100	100	100
в том числе:					
от продажи внеоборотных активов (кроме финансовых вложений)	2,1	2,2	1,6	3,6	3,6
от продажи акций других организаций (долей участия)	1,7	0,4	3,4	0,7	1,4
от возврата предоставленных займов, от продажи долговых ценных бумаг (прав требования денежных средств к другим лицам)	74,7	73,5	78,0	71,5	83,9
дивидендов, процентов по долговым финансовым вложениям и аналогичных поступлений от долевого участия в других организациях	2,9	4,6	5,8	6,5	3,0
прочие поступления	18,6	19,3	11,2	17,7	8,1
Платежи, всего	100	100	100	100	100
в том числе:					
в связи с приобретением, созданием, модернизацией, реконструкцией и подготовкой к использованию внеоборотных активов	16,2	21,7	25,2	23,2	17,3
в связи с приобретением акций других организаций (долей участия)	7,4	2,8	0,6	2,9	1,8
в связи с приобретением долговых ценных бумаг (прав требования денежных средств к другим лицам), предоставление займов другим лицам	59,3	60,9	63,6	58,8	74,8
процентов по долговым обязательствам, включаемым в стоимость инвестиционного актива	1,1	1,2	0,8	0,2	0,2
прочие платежи	16,0	13,4	9,7	14,9	5,9

¹ Классификация видов использования денежных средств приведена в соответствии с формами бухгалтерского баланса, утвержденными приказом Минфина РФ от 2 июля 2010 года № 66н.

**19.15 Структура затрат на производство и продажу продукции
(работ, услуг)¹**
(в процентах к итогу)

	2016	2017	2018	2019	2020
Все затраты	100	100	100	100	100
в том числе:					
материальные затраты	65,0	65,5	67,3	66,4	65,5
расходы на оплату труда	14,1	13,5	12,6	13,5	13,8
страховые взносы в Пенсионный фонд, ФСС, ФФОМС	4,0	3,9	3,6	3,9	3,9
амортизация основных средств	4,4	4,2	4,3	4,4	4,5
прочие затраты	12,4	13,0	12,2	11,8	12,3

¹ По данным формы № 1-предприятие «Основные сведения о деятельности организации».

**19.16 Структура затрат на производство и
продажу продукции (работ, услуг)
по отдельным видам экономической деятельности
в 2020 году**
(в процентах к итогу)

	Все затраты	в том числе:			
		мате- риальные затраты	из них:		
			сырье и материалы ¹	расходы на приоб- ретение топлива	расходы на энергию
Всего	100	65,5	49,2	3,2	3,3
в том числе по организациям с основным видом экономической деятельности:					
сельское, лесное хозяйство, охота, рыболовство и рыбоводство	100	57,4	47,9	7,0	1,4
добыча полезных ископаемых	100	56,0	29,7	4,4	6,0
обрабатывающие производства	100	75,4	68,8	1,1	2,2
обеспечение электрической энергией, газом и паром; кондиционирование воздуха	100	67,2	5,8	9,3	12,2
водоснабжение; водоотведение, организация сбора и утилизации отходов, деятельность по ликвидации загрязнений	100	66,6	48,5	1,8	11,6
строительство	100	61,1	51,6	5,1	1,1
торговля оптовая и розничная; ремонт автотранспортных средств и мотоциклов	100	42,4	12,5	1,8	0,5
транспортировка и хранение	100	37,8	5,8	13,4	1,4

	в том числе:			
	расходы на оплату труда	страховые взносы в Пенсионный фонд, ФСС, ФФОМС	амортизация основных средств	прочие затраты
Всего	13,8	3,9	4,5	12,3
в том числе по организациям с основным видом экономической деятельности:				
сельское, лесное хозяйство, охота, рыболовство и рыбоводство	16,4	4,7	9,4	12,1
добыча полезных ископаемых	18,0	5,8	10,4	9,8
обрабатывающие производства	10,2	2,9	2,6	8,9
обеспечение электрической энергией, газом и паром; кондиционирование воздуха	15,3	4,5	6,2	6,8
водоснабжение; водоотведение, организация сбора и утилизации отходов, деятельность по ликвидации загрязнений	18,1	5,3	3,8	6,2
строительство	20,2	5,9	2,9	9,9
торговля оптовая и розничная; ремонт автотранспортных средств и мотоциклов	18,5	4,7	3,8	30,6
транспортировка и хранение	22,3	5,7	13,8	20,4

¹ Включая расходы на приобретение покупных полуфабрикатов и комплектующих изделий.

**19.17 Рентабельность проданных товаров, продукции
(работ, услуг) и активов организаций
по отдельным видам экономической деятельности**
(в процентах)

	2017	2018	2019	2020
Всего по области				
рентабельность проданных товаров, продукции (работ, услуг)	5,6	6,2	4,8	5,8
рентабельность активов	3,3	2,6	-3,1	6,2
Сельское, лесное хозяйство, охота, рыболовство и рыбоводство				
рентабельность проданных товаров, продукции (работ, услуг)	12,1	10,5	15,6	43,2
рентабельность активов	0,7	-2,5	-64,4	27,8
Добыча полезных ископаемых				
рентабельность проданных товаров, продукции (работ, услуг)	20,6	29,3	23,2	15,0
рентабельность активов	10,1	7,5	6,4	-8,0
Обрабатывающие производства				
рентабельность проданных товаров, продукции (работ, услуг)	9,4	10,3	6,7	6,4
рентабельность активов	6,5	5,5	5,3	5,3
Обеспечение электрической энергией, газом и паром; кондиционирование воздуха				
рентабельность проданных товаров, продукции (работ, услуг)	6,3	6,7	5,6	5,3
рентабельность активов	1,6	1,9	-1,4	0,7
Водоснабжение; водоотведение, организация сбора и утилизации отходов, деятельность по ликвидации загрязнений				
рентабельность проданных товаров, продукции (работ, услуг)	2,5	1,4	2,4	2,4
рентабельность активов	-2,5	-21,1	0,9	2,4
Строительство				
рентабельность проданных товаров, продукции (работ, услуг)	3,8	2,4	5,0	4,4
рентабельность активов	1,7	1,5	2,4	3,5
Торговля оптовая и розничная; ремонт автотранспортных средств и мотоциклов				
рентабельность проданных товаров, продукции (работ, услуг)	1,4	1,2	1,7	2,8
рентабельность активов	3,8	2,5	2,7	6,3
Транспортировка и хранение				
рентабельность проданных товаров, продукции (работ, услуг)	4,9	4,7	-0,3	-0,3
рентабельность активов	-0,1	-1,4	-14,8	3,6

19.18 Структура оборотных активов организаций
(на конец года; в процентах)

	2016	2017	2018	2019	2020
Оборотные активы – всего	100	100	100	100	100
в том числе:					
запасы	32,4	34,4	32,9	32,9	33,2
дебиторская задолженность	44,6	43,5	46,6	47,4	43,9
краткосрочные финансовые вложения (за исключением денежных эквивалентов)	12,3	11,4	8,5	8,7	11,1
денежные средства и денежные эквиваленты	7,4	8,2	9,5	9,1	9,8
прочие оборотные активы	2,4	1,8	1,7	1,2	1,2

**19.19 Структура оборотных активов организаций
по отдельным видам экономической деятельности
в 2020 году**
(на конец года; в процентах)

	Оборотные активы	в том числе:			
		запасы	дебитор- ская задолжен- ность	кратко- срочные финансовые вложения (за исключе- нием денежных активов)	денежные средства и денежные эквива- ленты
Всего	100	33,2	43,9	11,1	9,8
сельское, лесное хозяйство, охота, рыболовство и рыбоводство	100	40,6	23,2	26,8	8,4
добыча полезных ископаемых	100	21,1	66,0	1,8	5,8
обрабатывающие производства	100	40,3	38,2	9,0	11,4
обеспечение электрической энергией, газом и паром; кондиционирование воздуха	100	5,1	80,1	5,1	7,4
водоснабжение; водоотведение, организация сбора и утилизации отходов, деятельность по ликвидации загрязнений	100	14,3	73,3	0,1	7,7
строительство	100	34,6	43,3	6,3	12,8
торговля оптовая и розничная; ремонт автотранспортных средств и мотоциклов	100	31,7	52,9	6,9	5,7
транспортировка и хранение	100	9,5	61,3	15,5	10,1

**19.20 Отдельные показатели платежеспособности
и финансовой устойчивости организаций
по отдельным видам экономической деятельности**
(на конец года; в процентах)

	Коэффициент текущей ликвидности			
	2017	2018	2019	2020
Всего	124,7	116,4	101,6	109,6
в том числе по организациям с основным видом экономической деятельности:				
сельское, лесное хозяйство, охота, рыболовство и рыбоводство	131,8	83,9	36,6	60,5
добыча полезных ископаемых	78,9	99,2	98,2	65,5
обрабатывающие производства	143,0	140,4	138,0	140,0
обеспечение электрической энергией, газом и паром; кондиционирование воздуха	110,6	128,5	99,0	89,5
водоснабжение; водоотведение, организация сбора и утилизации отходов, деятельность по ликвидации загрязнений	80,4	36,9	37,1	78,5
строительство	115,0	115,8	115,1	123,8
торговля оптовая и розничная; ремонт автотранспортных средств и мотоциклов	118,0	117,4	107,2	113,1
транспортировка и хранение	94,4	66,3	52,3	65,4

	Коэффициент обеспеченности собственными оборотными средствами			
	2017	2018	2019	2020
Всего	-24,0	-24,5	-37,0	-24,3
в том числе				
по организациям с				
основным видом				
экономической				
деятельности:				
сельское, лесное				
хозяйство, охота,				
рыболовство и				
рыбоводство	-36,6	-62,9	-220,4	-98,3
добыча полезных				
ископаемых	-163,7	-106,2	-66,5	-76,5
обрабатывающие				
производства	-9,7	-5,4	-6,3	5,9
обеспечение электрической				
энергией, газом и паром;				
кондиционирование				
воздуха	-65,6	-66,7	-80,3	-116,1
водоснабжение;				
водоотведение,				
организация сбора и				
утилизации отходов,				
деятельность по				
ликвидации загрязнений	-127,3	-273,3	-236,1	-80,6
строительство	-37,1	0,9	-17,0	-5,4
торговля оптовая и				
розничная; ремонт				
автотранспортных средств				
и мотоциклов	3,8	2,0	-5,7	0,2
транспортировка и				
хранение	-65,3	-107,4	-149,5	-119,8

	Коэффициент автономии			
	2017	2018	2019	2020
Всего	24,6	24,5	16,9	22,0
в том числе по организациям с основным видом экономической деятельности:				
сельское, лесное хозяйство, охота, рыболовство и рыбоводство	31,0	22,6	-46,2	-10,0
добыча полезных ископаемых	3,9	13,4	20,1	10,1
обрабатывающие производства	25,7	27,0	26,9	32,8
обеспечение электрической энергией, газом и паром; кондиционирование воздуха	33,8	34,5	37,8	32,6
водоснабжение; водоотведение, организация сбора и утилизации отходов, деятельность по ликвидации загрязнений	13,1	3,6	6,1	36,1
строительство	23,9	25,7	18,4	22,6
торговля оптовая и розничная; ремонт автотранспортных средств и мотоциклов	19,4	19,9	11,1	14,6
транспортировка и хранение	16,5	15,7	-2,0	-0,6

**19.21 Группировка организаций
по коэффициенту текущей ликвидности (покрытия)
в 2020 году
(на конец года)**

	Коэффициент покрытия, %		
	0-99	100-200	свыше 200
Число организаций по всем видам экономической деятельности – всего	535	478	623
в % от общего числа	32,7	29,2	38,1
Кредиторская задолженность, млн руб.	422838,6	232235,4	112977,5
в % к общей задолженности	55,1	30,2	14,7
Дебиторская задолженность, млн руб.	185785,8	215531,4	135651,2
в % к общей задолженности	34,6	40,1	25,3

Состояние взаиморасчетов в организациях¹

19.22 Задолженность организаций²

(на конец года; млн рублей)

	2016	2017	2018	2019	2020
Суммарная задолженность по обязательствам	1108688,9	1074750,6	1122353,8	1256775,1	1326692,8
в том числе: просроченная	65032,9	57440,0	86645,3	209632,3	160454,1
Из суммарной задолженности					
кредиторская задолженность	626383,9	580332,1	551429,9	686567,3	742363,3
в том числе просроченная	51449,7	47331,6	58175,7	146920,5	135040,8
задолженность по кредитам и займам	482304,9	494418,5	570923,9	570207,8	584329,5
в том числе просроченная	13583,2	10108,4	28469,6	62711,8	25413,3
Дебиторская задолженность	449934,7	429280,9	477120,8	473655,5	558647,6
в том числе просроченная	23771,4	29025,8	33519,7	25731,5	26485,3

¹ С учетом задолженности прошлых лет.

² Здесь и далее сведения приведены по форме № П-3 «Сведения о финансовом состоянии организации».

**19.23 Структура суммарной задолженности
по обязательствам организаций
по отдельным видам экономической деятельности
в 2020 году**
(на конец года; в процентах)

	Сум- марная задол- женность	в том числе:		Просро- ченная задол- женность	в том числе:	
		креди- торская задол- женность	задолжен- ность по кредитам и займам		креди- торская задол- женность	задолжен- ность по кредитам и займам
Всего	100	56,0	44,0	100	84,2	15,8
в том числе по организациям с основным видом экономической деятельности:						
сельское, лесное хозяйство, охота, рыболовство и рыбоводство	100	73,6	26,4	100	99,6	0,4
добыча полезных ископаемых	100	38,7	61,3	100	73,6	26,4
обрабатывающие производства	100	47,3	52,7	100	78,5	21,5
обеспечение электрической энергией, газом и паром; кондицио- нирование воздуха	100	50,5	49,5	100	99,3	0,7
водоснабжение; водоотведение, организация сбора и утилизации отходов, деятельность по ликвидации загрязнений	100	60,9	39,1	100	54,0	46,0
строительство	100	75,2	24,8	100	100	-
торговля оптовая и розничная; ремонт автотранспортных средств и мотоциклов	100	65,3	34,7	100	72,6	27,4
транспортировка и хранение	100	50,7	49,3	100	58,1	41,9

**Структура суммарной просроченной задолженности
по обязательствам организаций**
(на конец года; в процентах)

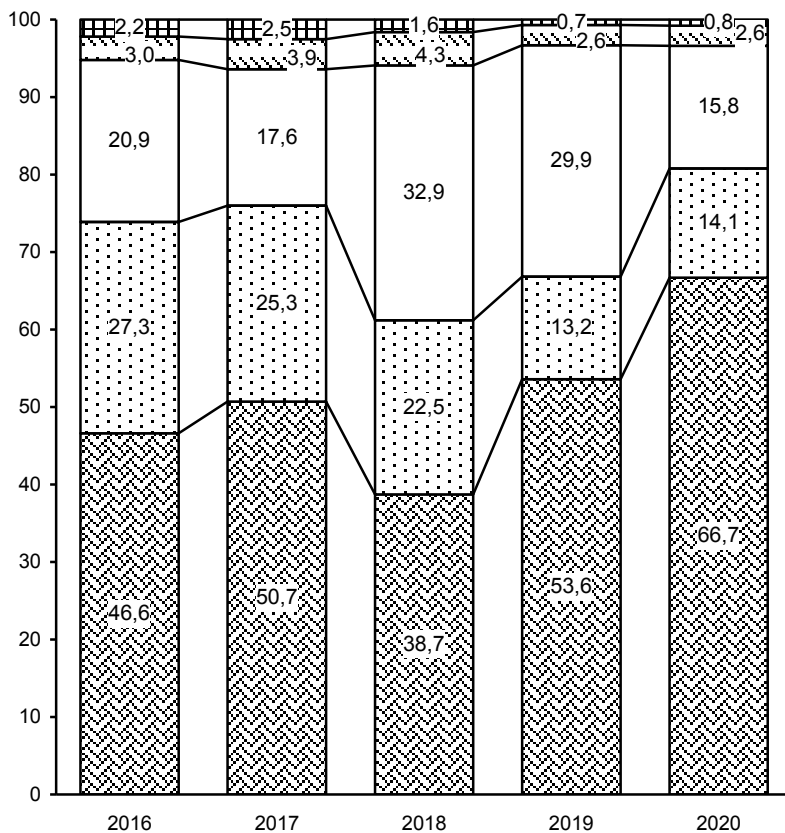

- ▣ Задолженность по платежам в государственные внебюджетные фонды
- ▣ Задолженность по платежам в бюджет
- ▣ Задолженность по полученным кредитам и займам
- ▣ Задолженность поставщикам
- ▣ Прочая задолженность

**19.24 Распределение кредиторской и дебиторской
задолженности организаций
по отдельным видам экономической деятельности
в 2020 году**
(на конец года; в процентах)

	Кредиторская задолжен- ность	в том числе: просро- ченная	Дебиторская задолжен- ность	в том числе: просро- ченная
Всего	100	100	100	100
в том числе по организациям с основным видом экономической деятельности:				
сельское, лесное хозяйство, охота, рыболовство и рыбоводство	17,9	40,9	4,4	3,7
добыча полезных ископаемых	1,2	2,0	2,2	0,3
обрабатывающие производства	36,6	17,1	47,4	35,2
обеспечение электрической энергией, газом и паром; кондиционирование воздуха	5,4	4,6	8,5	36,8
водоснабжение; водоотведение, организация сбора и утилизации отходов, деятельность по ликвидации загрязнений	1,9	3,3	1,3	9,5
строительство	3,2	1,2	3,0	4,9
торговля оптовая и розничная; ремонт автотранспортных средств и мотоциклов	18,3	1,1	23,2	5,4
транспортировка и хранение	6,0	10,3	5,1	0,1

19.25 Превышение кредиторской задолженности над дебиторской
(на конец года; млн рублей)

	2017	2018	2019	2020
Дебиторская задолженность	429280,9	477120,8	473655,5	558647,6
Кредиторская задолженность	580332,1	551429,9	686567,3	742363,3
Превышение кредиторской задолженности над дебиторской				
всего	151051,2	74309,1	212911,8	183715,7
в % к дебиторской задолженности	35,2	15,6	45,0	32,9

19.26 Превышение кредиторской задолженности над дебиторской по отдельным видам экономической деятельности в 2020 году
(на конец года; млн рублей)

	Дебиторская задолженность	Кредиторская задолженность	Превышение кредиторской задолженности над дебиторской	
			всего	в % к дебиторской задолженности
Всего	558647,6	742363,3	183715,7	32,9
в том числе по организациям с основным видом экономической деятельности:				
сельское, лесное хозяйство, охота, рыболовство и рыбоводство	25339,1	139791,4	114452,3	в 4,5 р.
добыча полезных ископаемых	13814,2	9836,6	-3977,6	-
обрабатывающие производства	219377,9	232420,0	13042,1	5,9
обеспечение электрической энергией, газом и паром; кондиционирование воздуха	40444,6	43416,1	2971,5	7,3
водоснабжение; водоотведение, организация сбора и утилизации отходов, деятельность по ликвидации загрязнений	7004,1	14411,3	7407,3	105,8
строительство	13425,2	18094,7	4669,5	34,8
торговля оптовая и розничная; ремонт автотранспортных средств и мотоциклов	172831,5	176536,7	3705,2	2,1
транспортировка и хранение	29680,8	49039,8	19359,0	65,2

19.27 Просроченная кредиторская задолженность

(на конец года; млн рублей)

	2016	2017	2018	2019	2020
Просроченная кредиторская задолженность	51449,7	47331,6	58175,7	146920,5	135040,8
в том числе:					
поставщикам	17770,6	14516,7	19535,2	27601,7	22618,7
в бюджет	1923,3	2241,5	3716,5	5453,5	4220,1
по платежам в государственные внебюджетные фонды	1448,3	1445,2	1415,0	1553,7	1345,7

19.28 Просроченная кредиторская задолженность в 2020 году

(на конец года; млн рублей)

	Просроченная кредиторская задолженность	в том числе:		
		поставщикам	в бюджет	по платежам в государственные внебюджетные фонды

Всего	135040,8	22618,7	4220,1	1345,7
в % к итогу	100	100	100	100
в том числе по организациям с основным видом экономической деятельности				
сельское, лесное хозяйство, охота, рыболовство и рыбоводство	83790,7	6445,8	635,5	132,9
в % к итогу	62,0	28,5	15,1	9,9
добыча полезных ископаемых	2531,3	1881,3	127,2	291,7
в % к итогу	1,9	8,3	3,0	21,7

	Просроченная кредиторская задолженность	в том числе:		
		поставщикам	в бюджет	по платежам в государственные внебюджетные фонды
обрабатывающие производства	20737,7	3735,4	1413,3	139,9
в % к итогу	15,4	16,5	33,5	10,4
обеспечение электрической энергией, газом и паром; кондиционирование воздуха	3338,8	2253,0	138,5	134,1
в % к итогу	2,5	10,0	3,3	10,0
водоснабжение; водоотведение, организация сбора и утилизации отходов, деятельность по ликвидации загрязнений	5115,8	3114,4	881,6	558,5
в % к итогу	3,8	13,8	20,9	41,5
строительство	1255,1	840,7	141,5	17,1
в % к итогу	0,9	3,7	3,4	1,3
торговля оптовая и розничная; ремонт автотранспортных средств и мотоциклов	3580,5	3524,9	13,2	5,1
в % к итогу	2,7	15,6	0,3	0,4
транспортировка и хранение	14431,9	634,5	824,2	45,9
в % к итогу	10,7	2,8	19,5	3,4

19.29 Просроченная дебиторская задолженность

(на конец года; млн рублей)

	2016	2017	2018	2019	2020
Просроченная дебиторская задолженность	23771,4	29025,8	33519,7	25731,5	26485,3
в том числе:					
покупателей	20672,9	23790,5	26732,2	21890,6	22069,8
из нее:					
по полученным вексялям	x ¹	-	-	-	-

¹ Здесь и далее данные не публикуются в целях обеспечения конфиденциальности первичных статистических данных, полученных от организаций, в соответствии с Федеральным законом от 29.11.2007 № 282-ФЗ «Об официальном статистическом учете и системе государственной статистики в Российской Федерации» (ст. 4, п. 5; ст. 9, п.1).

19.30 Просроченная дебиторская задолженность

в 2020 году

(на конец года; млн рублей)

	Просроченная дебиторская задолженность	в том числе:	
		покупателей	из нее по полученным вексялям
Всего	26485,3	22069,8	-
в % к итогу	100	100	-
в том числе по организациям с основным видом экономической деятельности			
сельское, лесное хозяйство, охота, рыболовство и рыбоводство	2386,9	1389,8	-
в % к итогу	9,0	6,3	-
добыча полезных ископаемых	39,7	37,1	-
в % к итогу	0,2	0,2	-

	Просроченная дебиторская задолженность	в том числе:	
		покупателей	из нее по полученным векселям
обрабатывающие производства	7380,7	5436,5	-
в % к итогу	27,9	24,6	-
обеспечение электрической энергией, газом и паром; кондиционирование воздуха	8695,1	7729,4	-
в % к итогу	32,8	35,0	-
водоснабжение; водоотведение, организация сбора и утилизации отходов, деятельность по ликвидации загрязнений	2325,1	2301,3	-
в % к итогу	8,8	10,4	-
строительство	1220,0	1217,5	-
в % к итогу	4,6	5,5	-
торговля оптовая и розничная; ремонт автотранспортных средств и мотоциклов	3674,5	3320,2	-
в % к итогу	13,9	15,0	-
транспортировка и хранение	243,4	237,9	-
в % к итогу	0,9	1,1	-

**19.31 Задолженность покупателей и поставщикам
в 2020 году**

(на конец года, млн рублей)

	Задолженность покупателей	в том числе просроченная		Задолженность поставщикам	в том числе просроченная	
		всего	в % от общей задолженности		всего	в % от общей задолженности
Всего	354916,2	22069,8	6,2	340927,0	22618,7	6,6
в том числе по организациям с основным видом экономической деятельности:						
Сельское, лесное хозяйство, охота, рыболовство и рыбоводство	15062,4	1389,8	9,2	15413,8	6445,8	41,8
Добыча полезных ископаемых	12255,2	37,1	0,3	6253,0	1881,3	30,1
Обрабатывающие производства	117526,2	5436,5	4,6	121060,3	3735,4	3,1
из них:						
производство пищевых продуктов	16798,3	346,2	2,1	11970,2	19,5	0,2
производство напитков	573,0	x	x	112,0	x	x
производство табачных изделий	x	-	-	x	-	-
производство текстильных изделий	1669,3	-	-	349,0	-	-
производство одежды	15317,3	-	-	11833,5	-	-
производство кожи и изделий из кожи	x	-	-	x	-	-
обработка древесины и производство изделий из дерева и пробки, кроме мебели, производство изделий из соломки и материалов для плетения	x	-	-	x	-	-
производство бумаги бумажных изделий	930,5	-	-	1075,5	-	-

Продолжение

	Задолженность покупателей	в том числе просроченная		Задолженность поставщикам	в том числе просроченная	
		всего	в % от общей задолженности		всего	в % от общей задолженности
деятельность полиграфическая и копирование носителей информации	x	x	x	x	-	-
производство кокса и нефтепродуктов	8314,1	-	-	8949,1	-	-
производство химических веществ и химических продуктов	1795,0	x	x	991,5	x	x
производство лекарственных средств и материалов, применяемых в медицинских целях	x	-	-	x	-	-
производство резиновых и пластмассовых изделий	2861,6	-	-	3149,9	-	-
производство прочей неметаллической минеральной продукции	7424,1	177,1	2,4	4000,1	554,2	13,9
производство металлургическое	10579,8	1805,9	17,1	35964,9	x	x
производство готовых металлических изделий, кроме машин и оборудования	11500,2	499,1	4,3	7281,3	x	x
производство компьютеров, электронных и оптических изделий	1792,1	65,4	3,7	590,7	x	x
производство электрического оборудования	1700,4	24,2	1,4	1874,3	x	x
производство машин и оборудования, не включенных в другие группировки	8046,1	92,2	1,1	8191,5	27,6	0,3

Продолжение

	Задолженность покупателей	в том числе просроченная		Задолженность поставщикам	в том числе просроченная	
		всего	в % от общей задолженности		всего	в % от общей задолженности
производство автотранспортных средств, прицепов и полуприцепов	367,8	x	x	193,8	-	-
производство прочих транспортных средств и оборудования	17290,5	2179,7	12,6	11628,4	x	x
производство мебели	976,6	x	x	160,6	-	-
производство прочих готовых изделий	x	x	x	x	x	x
ремонт машин и оборудования	1981,7	x	x	1836,4	x	x
Обеспечение электрической энергией, газом и паром; кондиционирование воздуха	35406,9	7729,4	21,8	32949,2	2253,0	6,8
Водоснабжение; водоотведение, организация сбора и утилизации отходов, деятельность по ликвидации загрязнений	4857,2	2301,3	47,4	5430,9	3114,4	57,3
Строительство	8431,5	1217,5	14,4	9153,1	840,7	9,2
Торговля оптовая и розничная; ремонт автотранспортных средств и мотоциклов	119606,3	3320,2	2,8	112596,2	3524,9	3,1
Транспортировка и хранение	20264,7	237,9	1,2	22919,3	634,5	2,8

**19.32 Распределение по основным видам экономической
деятельности организаций, имеющих просроченную
задолженность покупателей и поставщикам
в 2020 году
(на конец года)**

	Число организаций, имеющих просроченную задолженность покупателей		Число организаций, имеющих просроченную задолженность поставщикам	
	всего	в % к общему количеству организаций	всего	в % к общему количеству организаций
Всего	264	19,9	116	8,8
Сельское, лесное хозяйство, охота, рыболовство и рыбоводство	22	14,5	13	8,6
Добыча полезных ископаемых	8	34,8	7	30,4
Обрабатывающие производства	52	21,8	27	11,3
из них:				
производство пищевых продуктов	7	20,0	3	8,6
производство напитков	1	33,3	1	33,3
производство табачных изделий	-	-	-	-
производство текстильных изделий	-	-	-	-
производство одежды	-	-	-	-
производство кожи и изделий из кожи	-	-	-	-
обработка древесины и производство изделий из дерева и пробки, кроме мебели, производство изделий из соломки и материалов для плетения	-	-	-	-
производство бумаги бумажных изделий	-	-	-	-
деятельность полиграфическая и копирование носителей информации	1	50,0	-	-

	Число организаций, имеющих просроченную задолженность покупателей		Число организаций, имеющих просроченную задолженность поставщикам	
	всего	в % к общему количеству организаций	всего	в % к общему количеству организаций
производство кокса и нефтепродуктов	-	-	-	-
производство химических веществ и химических продуктов	2	20,0	1	10,0
производство лекарственных средств и материалов, применяемых в медицинских целях	-	-	-	-
производство резиновых и пластмассовых изделий	-	-	-	-
производство прочей неметаллической минеральной продукции	10	45,5	5	22,7
производство металлургического	3	27,3	2	18,2
производство готовых металлических изделий, кроме машин и оборудования	7	20,0	2	5,7
производство компьютеров, электронных и оптических изделий	4	30,8	2	15,4
производство электрического оборудования	3	33,3	1	11,1
производство машин и оборудования, не включенных в другие группировки	5	21,7	6	26,1
производство автотранспортных средств, прицепов и полуприцепов	1	20,0	-	-

	Число организаций, имеющих просроченную задолженность покупателей		Число организаций, имеющих просроченную задолженность поставщикам	
	всего	в % к общему количеству организаций	всего	в % к общему количеству организаций
производство прочих транспортных средств и оборудования	5	55,6	2	22,2
производство мебели	1	25,0	-	-
производство прочих готовых изделий	1	50,0	1	50,0
ремонт машин и оборудования	1	7,1	1	7,1
Обеспечение электрической энергией, газом и паром; кондиционирование воздуха	28	58,3	16	33,3
Водоснабжение; водоотведение, организация сбора и утилизации отходов, деятельность по ликвидации загрязнений	37	56,9	15	23,1
Строительство	12	18,5	7	10,8
Торговля оптовая и розничная; ремонт автотранспортных средств и мотоциклов	41	15,8	9	3,5
Транспортировка и хранение	14	13,0	12	11,1

20

ИНВЕСТИЦИИ

Инвестиции в нефинансовые активы

Финансовые вложения

Инвестиции в нефинансовые активы

20.1	Инвестиции в нефинансовые активы	613
20.2	Структура инвестиций в нефинансовые активы	613
20.3	Структура инвестиций в основной капитал по формам собственности по полному кругу предприятий и организаций	615
20.4	Структура инвестиций в основной капитал по источникам финансирования по полному кругу предприятий и организаций	615
20.5	Структура внебюджетных источников финансирования инвестиций в основной капитал по полному кругу предприятий и организаций	616
20.6	Инвестиции в основной капитал по видам экономической деятельности (без субъектов малого предпринимательства)	617
20.7	Структура инвестиций в основной капитал по видам	621

Финансовые вложения

20.8	Финансовые вложения крупных и средних организаций по видам экономической деятельности	623
20.9	Долгосрочные и краткосрочные финансовые вложения крупных и средних организаций	625
20.10	Долгосрочные финансовые вложения крупных и средних организаций по видам экономической деятельности в 2020 году	626
20.11	Краткосрочные финансовые вложения крупных и средних организаций по видам экономической деятельности в 2020 году	629

Раздел содержит данные об инвестициях в нефинансовые активы, информацию о финансовых инвестициях предприятий (организаций).

Инвестиции в нефинансовые активы

Инвестиции в нефинансовые активы включают в себя следующие элементы: инвестиции в основной капитал, инвестиции на приобретение земельных участков и объектов природопользования, инвестиции в нематериальные активы (патенты, лицензии, программные продукты, научно-исследовательские и опытно-конструкторские разработки), инвестиции в пополнение запасов материальных оборотных средств и т.д. Основное место в системе показателей, характеризующих их объемы и структуру, занимают инвестиции в основной капитал, которые представляют совокупность затрат, направляемых на создание и воспроизводство основных фондов (новое строительство, расширение, реконструкцию и техническое перевооружение объектов, приобретение машин, оборудования и инвентаря, на формирование основного стада, многолетние насаждения).

К инвестициям в основной капитал относятся затраты на строительные работы всех видов; затраты по монтажу оборудования, на приобретение оборудования, требующего и не требующего монтажа, предусмотренного в сметах на строительство; на приобретение производственного инструмента и хозяйственного инвентаря, включаемых в сметы на строительство; на приобретение машин и оборудования, не входящих в сметы на строительство; на прочие капитальные работы и затраты.

Инвестиции в нематериальные активы – патенты, лицензии, права пользования земельными участками, объектами природопользования, авторские права, организационные расходы, торговые марки, товарные знаки, программные продукты ноу-хау и т.д.

Инвестиции в жилища – расходы на строительство и приобретение жилых зданий, т.е. зданий, предназначенных для невременного проживания людей: жилые дома входящие в жилищный фонд (общего назначения, общежития, спальные корпуса школ-интернатов, учреждений для детей сирот, приютов для престарелых и инвалидов), жилые здания (помещения), не входящие в жилищный фонд.

Инвестиции в здания (кроме жилых) и сооружения – расходы на приобретение и строительство зданий и сооружений, которые складываются из выполненных строительных работ и приходящихся на них прочих капитальных затрат. При этом в затраты на строительство зданий включаются затраты на коммуникации внутри зданий, необходимые для его эксплуатации.

Инвестиции в машины и оборудование, инструмент, инвентарь – затраты на приобретение машин, транспортных средств, оборудования, инструмента и инвентаря (новых и бывших в употреблении) у других организаций, а также затраты на монтаж оборудования на месте его постоянной эксплуатации, проверку и испытание качества монтажа.

Данные **по видам экономической деятельности** показаны, исходя из назначения основных средств, т.е. той сферы деятельности, в которой они будут функционировать.

Данные по полному кругу предприятий и организаций в разрезе источников финансирования (за исключением средств индивидуальных застройщиков и иностранных инвестиций) приведены с учетом экспертной оценки.

Данные по инвестициям в нефинансовые активы приведены в фактически действовавших ценах.

Индексы физического объема инвестиций в основной капитал рассчитаны в сопоставимых ценах.

20.1 Инвестиции в нефинансовые активы

(в фактически действовавших ценах)

	2016	2017	2018	2019	2020
--	------	------	------	------	------

Инвестиции в нефинансовые активы – всего¹, млн руб.

301537,8 327071,5 268411,2 288383,5 330943,3

в том числе:

инвестиции в основной капитал по полному кругу предприятий и организаций², млн руб.

294480,7 323903,2 264870,6 284152,3 328055,2

Индекс физического объема инвестиций в основной капитал, в % к предыдущему году

89,9 107,7 80,0 102,1 107,6

20.2 Структура инвестиций в нефинансовые активы

(в процентах к итогу)

	2016	2017	2018	2019	2020
--	------	------	------	------	------

Инвестиции в нефинансовые активы – всего

100 100 100 100 100

в том числе:

инвестиции в основной капитал по полному кругу предприятий и организаций

97,7 99,0 98,7 98,5 99,1

инвестиции в нематериальные активы³

2,3 1,0 1,3 1,5 0,9

¹ Без учета инвестиций в пополнение запасов материальных оборотных средств и затрат на капитальный ремонт.

² Здесь и далее во всех таблицах, инвестиции в основной капитал учитываются без НДС (указание ГКС РФ от 02.07.2002 г. № ОР-10-23/3042). Инвестиции за 2020 год могут быть уточнены в соответствии с Регламентом оценки, корректировки и публикации данных статистического наблюдения за строительством и инвестициями в основной капитал, утвержденным приказом Росстата от 26.09.2016 г. № 544.

³ По организациям без учета субъектов малого предпринимательства.

**Индексы инвестиций в основной капитал
по полному кругу предприятий и организаций
(2008 = 100)**

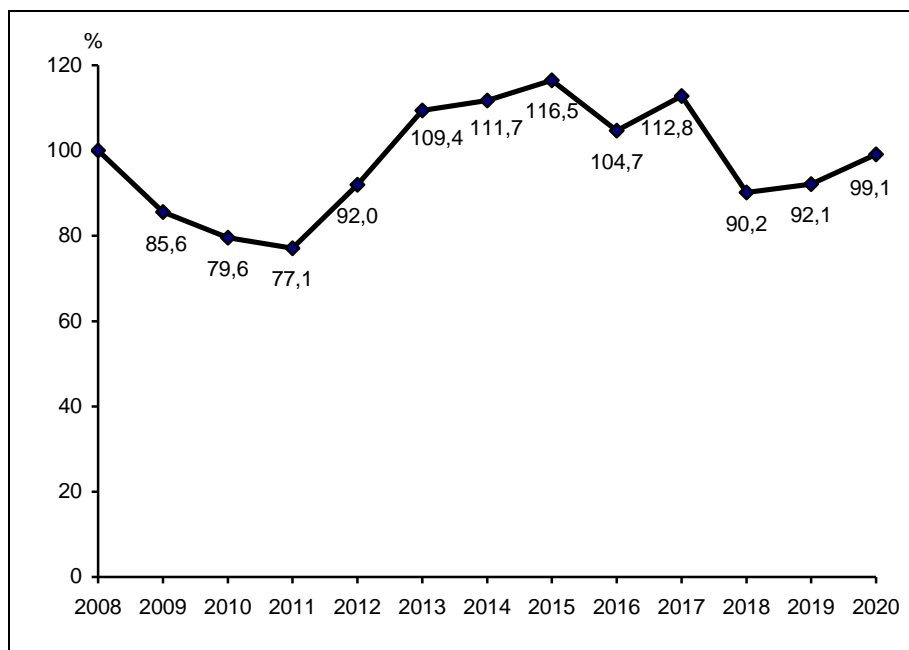

**20.3 Структура инвестиций в основной капитал
по формам собственности
по полному кругу предприятий и организаций**
(в процентах к итогу)

	2016	2017	2018	2019	2020
Инвестиции в основной капитал – всего	100	100	100	100	100
в том числе по формам собственности:					
государственная	28,8	31,8	20,5	17,0	18,8
муниципальная	4,7	5,2	7,7	6,8	7,2
общественных объединений	0,01	0,01	0,01	0,01	0,03
частная	52,3	45,1	58,5	62,5	64,8
смешанная российская (без иностранного участия)	7,1	10,3	5,0	4,1	3,8
потребительской кооперации	0,001	0,001	0,01	0,001	0,001
иностранная	3,9	4,3	4,6	7,0	2,3
смешанная с российским и иностранным участием	3,2	3,3	3,7	2,7	3,0

**20.4 Структура инвестиций в основной капитал
по источникам финансирования
по полному кругу предприятий и организаций**
(в процентах к итогу)

	2016	2017	2018	2019	2020
Инвестиции в основной капитал – всего	100	100	100	100	100
в том числе финансируемые за счет:					
бюджетных средств – всего	24,0	28,7	19,0	17,9	21,0
из них:					
Федерального бюджета	19,1	22,8	10,1	9,6	13,1
бюджетов субъектов Федерации и местных бюджетов	4,9	5,9	8,9	8,3	7,9
внебюджетных средств – всего	76,0	71,3	81,0	82,1	79,0
из них:					
средств предприятий и организаций	32,5	27,8	39,1	37,7	45,5
индивидуальных застройщиков	11,7	10,9	12,4	18,3	15,3

**20.5 Структура внебюджетных источников финансирования
инвестиций в основной капитал
по полному кругу предприятий и организаций**

	2016	2017	2018	2019	2020
--	------	------	------	------	------

Млн рублей

Внебюджетные средства – всего	223802,4	230887,8	214510,7	233365,0	259044,2
в том числе за счет:					
собственных финансовых средств	95705,3	90141,8	103546,3	107217,5	149162,1
заемных средств	6419,8	5551,0	7094,2	5923,8	10302,7
привлеченных средств	85218,0	96082,7	69682,0	67507,8	48669,8
внебюджетных фондов	276,5	375,3	501,1	583,6	687,4
иностранных инвестиций	1822,2	3436,1	842,6	148,9	2,8
средств индивидуальных застройщиков	34360,6	35300,9	32844,5	51983,4	50219,4

В процентах к итогу

Внебюджетные средства – всего	100	100	100	100	100
в том числе за счет:					
собственных финансовых средств	42,8	39,0	48,3	45,9	57,6
заемных средств	2,9	2,4	3,3	2,5	4,0
привлеченных средств	38,1	41,6	32,5	28,9	18,8
внебюджетных фондов	0,1	0,2	0,2	0,3	0,3
иностранных инвестиций	0,8	1,5	0,4	0,1	0,001
средств индивидуальных застройщиков	15,3	15,3	15,3	22,3	19,4

**20.6 Инвестиции в основной капитал
по видам экономической деятельности
(без субъектов малого предпринимательства)**
(в фактически действовавших ценах)

	2017		2018	
	млн рублей	в % к итогу	млн рублей	в % к итогу
Инвестиции в основной капитал	233619,0	100,0	172534,5	100,0
в том числе по видам экономической деятельности:				
Сельское, лесное хозяйство, охота, рыболовство и рыбоводство	9871,9	4,2	12589,2	7,3
Добыча полезных ископаемых	2668,6	1,1	4247,4	2,5
из них:				
добыча угля	2364,1	1,0	3919,8	2,3
добыча прочих полезных ископаемых	278,8	0,1	302,7	0,2
Обрабатывающие производства	31784,8	13,6	28292,8	16,4
в том числе:				
производство пищевых продуктов	9780,8	4,2	5642,6	3,3
производство напитков	678,0	0,3	1206,4	0,7
производство табачных изделий	334,3	0,1	100,0	0,1
производство текстильных изделий	1125,0	0,5	280,7	0,2
производство одежды	595,4	0,3	408,3	0,2
производство бумаги и бумажных изделий	256,4	0,1	670,8	0,4
производство кокса и нефтепродуктов	156,9	0,1	291,8	0,2
производство химических веществ и химических продуктов	1934,8	0,8	305,4	0,2
производство резиновых и пластмассовых изделий	1290,7	0,6	1799,7	1,0
производство прочей неметаллической минеральной продукции	1488,7	0,6	1584,3	0,9
производство металлургическое	3395,2	1,5	2175,4	1,3
производство готовых металлических изделий, кроме машин и оборудования	3377,1	1,4	4073,0	2,4
производство компьютеров, электронных и оптических изделий	228,8	0,1	166,9	0,1
производство электрического оборудования	78,1	0,0	543,9	0,3
производство машин и оборудования, не включенных в другие группировки	1801,5	0,8	1619,6	0,9
производство прочих транспортных средств и оборудования	4781,1	2,0	6515,2	3,8
производство мебели	166,1	0,1	432,3	0,3

Инвестиции

Продолжение

	2017		2018	
	млн рублей	в % к итогу	млн рублей	в % к итогу
Обеспечение электрической энергией, газом и паром; кондиционирование воздуха	36479,9	15,6	18434,3	10,7
из них:				
производство, передача и распределение электроэнергии	32576,6	13,9	13682,8	7,9
Водоснабжение; водоотведение, организация сбора и утилизации отходов, деятельность по ликвидации загрязнений	5484,9	2,3	8002,6	4,6
Строительство	2031,4	0,9	3617,7	2,1
Оптовая и розничная торговля; ремонт автотранспортных средств, мотоциклов	9695,6	4,2	9764,2	5,7
из них:				
оптовая торговля, кроме торговли автотранспортными средствами и мотоциклами	5620,2	2,4	4554,8	2,6
розничная торговля, кроме торговли автотранспортными средствами и мотоциклами	3847,5	1,6	4682,7	2,7
Транспортировка и хранение	68854,6	29,5	25093,8	14,5
Деятельность гостиниц и предприятий общественного питания	351,0	0,2	885,0	0,5
Деятельность в области информации и связи	7785,3	3,3	8087,2	4,7
Деятельность финансовая и страховая	1597,9	0,7	2432,7	1,4
Деятельность по операциям с недвижимым имуществом	12276,7	5,6	14577,5	8,4
Деятельность профессиональная, научная и техническая	2800,0	1,2	2885,5	1,7
Деятельность административная и сопутствующие дополнительные услуги	976,0	0,4	1379,9	0,8
Государственное управление и обеспечение военной безопасности; социальное обеспечение	25494,4	10,9	17038,3	9,9
Образование	4261,2	1,8	6757,8	3,9
Деятельность в области здравоохранения и социальных услуг	3254,3	1,4	4375,5	2,5
Деятельность в области культуры, спорта, организации досуга и развлечений	7909,1	3,4	3181,0	1,8
Предоставление прочих видов услуг	41,4	0,0	892,3	0,5

Инвестиции

Продолжение

	2019		2020	
	млн рублей	в % к итогу	млн рублей	в % к итогу
Инвестиции в основной капитал	168040,5	100,0	219420,3	100,0
в том числе по видам экономической деятельности:				
Сельское, лесное хозяйство, охота, рыболовство и рыбоводство	8190,9	4,9	8448,1	3,9
Добыча полезных ископаемых	2585,3	1,5	4069,6	1,9
из них:				
добыча угля	2030,8	1,2	3290,5	1,5
добыча прочих полезных ископаемых	526,0	0,3	751,9	0,3
Обрабатывающие производства	27247,6	16,2	26847,4	12,2
в том числе:				
производство пищевых продуктов	3999,7	2,4	5614,0	2,6
производство напитков	614,1	0,4	388,8	0,2
производство табачных изделий	358,3	0,2	353,3	0,2
производство текстильных изделий	1060,0	0,6	220,2	0,1
производство одежды	447,0	0,3	324,1	0,1
производство бумаги и бумажных изделий	654,1	0,4	523,7	0,2
производство кокса и нефтепродуктов	939,2	0,6	1603,6	0,7
производство химических веществ и химических продуктов	228,8	0,1	148,4	0,1
производство резиновых и пластмассовых изделий	1559,3	0,9	2165,0	1,0
производство прочей неметаллической минеральной продукции	2381,5	1,4	1227,5	0,6
производство металлургическое	2661,1	1,6	2445,9	1,1
производство готовых металлических изделий, кроме машин и оборудования	4152,7	2,5	4356,3	2,0
производство компьютеров, электронных и оптических изделий	208,3	0,1	245,8	0,1
производство электрического оборудования	145,1	0,1	274,4	0,1
производство машин и оборудования, не включенных в другие группировки	3241,8	1,9	2119,4	1,0
производство прочих транспортных средств и оборудования	3993,2	2,4	3637,2	1,7
производство мебели	71,7	0,0	143,7	0,1

Инвестиции

Продолжение

	2019		2020	
	млн рублей	в % к итогу	млн рублей	в % к итогу
Обеспечение электрической энергией, газом и паром; кондиционирование воздуха	17465,1	10,4	48820,8	22,2
из них:				
производство, передача и распределение электроэнергии	13444,5	8,0	45533,0	20,8
Водоснабжение; водоотведение, организация сбора и утилизации отходов, деятельность по ликвидации загрязнений	5000,3	3,0	4450,2	2,0
Строительство	2343,3	1,4	3580,9	1,6
Оптовая и розничная торговля; ремонт автотранспортных средств, мотоциклов	14483,3	8,6	8617,0	3,9
из них:				
оптовая торговля, кроме торговли автотранспортными средствами и мотоциклами	8613,6	5,1	3194,3	1,5
розничная торговля, кроме торговли автотранспортными средствами и мотоциклами	5581,8	3,3	4997,2	2,3
Транспортировка и хранение	22300,6	13,3	32312,4	14,7
Деятельность гостиниц и предприятий общественного питания	832,1	0,5	1890,2	0,9
Деятельность в области информации и связи	9688,9	5,8	10377,7	4,7
Деятельность финансовая и страховая	3020,1	1,8	2502,0	1,1
Деятельность по операциям с недвижимым имуществом	17225,9	10,3	21041,0	9,6
Деятельность профессиональная, научная и техническая	4573,5	2,7	2708,6	1,2
Деятельность административная и сопутствующие дополнительные услуги	1586,7	0,9	1805,4	0,8
Государственное управление и обеспечение военной безопасности; социальное обеспечение	9658,7	5,7	17068,4	7,8
Образование	8784,9	5,2	9377,6	4,3
Деятельность в области здравоохранения и социальных услуг	6110,4	3,6	11310,0	5,2
Деятельность в области культуры, спорта, организации досуга и развлечений	6897,7	4,1	4017,6	1,8
Предоставление прочих видов услуг	45,3	0,0	175,4	0,1

Инвестиции

20.7 Структура инвестиций в основной капитал по видам (по полному кругу предприятий и организаций; в процентах к итогу)

	2016	2017	2018	2019	2020
Инвестиции в основной капитал – всего	100	100	100	100	100
в том числе в:					
жилища	20,2	19,3	25,6	32,4	26,5
здания (кроме жилых) и сооружения	41,6	41,8	28,5	29,4	26,6
машины, оборудование, транспортные средства	34,8	36,5	42,2	35,1	44,1
прочие	3,4	2,4	3,7	3,1	2,8

Финансовые вложения

Раздел представляет информацию о финансовых инвестициях организаций.

Финансовые вложения – долгосрочные и краткосрочные инвестиции организаций в государственные и муниципальные ценные бумаги, ценные бумаги других организаций, вклады в уставные (складочные) капиталы других организаций, созданных на территории Российской Федерации или за ее пределами, а также предоставленные другим организациям (юридическим лицам) займы, депозитные вклады в кредитные организации и в прочие финансовые вложения.

Долгосрочные финансовые вложения – вложения, осуществляемые на срок более одного года с намерением получения доходов (дивидендов): инвестиции организаций в доходные активы (ценные бумаги) других организаций, государственные ценные бумаги (облигации и другие долговые обязательства) и т.п., а также предоставленные организацией другим организациям займы.

Краткосрочные финансовые вложения – вложения, на срок не более одного года, осуществленные с намерением получения доходов (дивидендов): в дочерние и зависимые организации, инвестиции организаций в ценные бумаги других организаций, государственные ценные бумаги и т.п., а также представленные другим организациям займы на срок не более одного года.

**20.8 Финансовые вложения крупных и средних организаций
по видам экономической деятельности**
(млн рублей)

	2017	2018	2019	2020
Всего	359451,6	520501,6	579114,6	703671,9
в том числе по видам экономической деятельности:				
сельское, лесное хозяйство, охота, рыболовство и рыбоводство	14770,4	23283,5	25579,5	53481,2
добыча полезных ископаемых	5362,0	10422,2	198,1	11688,0
обрабатывающие производства	137963,6	306786,8	269172,6	337170,0
обеспечение электрической энергией, газом и паром; кондиционирование воздуха	24170,1	13447,9	13926,3	9059,7
водоснабжение; водоотведение, организация сбора и утилизации отходов, деятельность по ликвидации загрязнений	580,4	194,1	156,6	x ¹
строительство	8918,7	7768,2	10926,3	12645,8
торговля оптовая и розничная; ремонт автотранспортных средств и мотоциклов	105947,7	89634,7	152396,1	165890,6
транспортировка и хранение	25447,7	28717,3	64634,2	39182,6
деятельность гостиниц и предприятий общественного питания	-	-	x ¹	5,0
деятельность в области информации и связи	570,8	886,3	728,7	531,1
деятельность финансовая и страховая	9015,6	9779,6	2448,4	4735,4
деятельность по операциям с недвижимым имуществом	3632,7	7053,1	10067,0	13699,8
деятельность профессиональная, научная и техническая	16807,2	7097,0	21103,0	43837,6
деятельность административная и сопутствующие дополнительные услуги	6122,1	6122,1	7386,6	9622,9
государственное управление и обеспечение военной безопасности; социальное обеспечение	-	-	-	x ¹

Инвестиции

Продолжение

	2017	2018	2019	2020
образование	x ¹	x ¹	x ¹	79,1
деятельность в области здравоохранения и социальных услуг	25,5	276,2	261,6	1373,3
деятельность в области культуры, спорта, организации досуга и развлечений	x ¹	x ¹	75,1	436,2
предоставление прочих видов услуг	-	-	-	-

¹ Здесь и далее данные не публикуются в целях обеспечения конфиденциальности первичных статистических данных, полученных от организаций, в соответствии с Федеральным законом от 29.11.07 № 282-ФЗ «Об официальном статистическом учете и системе государственной статистики в Российской Федерации» (ст. 4, п. 5; ст. 9, п.1).

**20.9 Долгосрочные и краткосрочные финансовые
вложения крупных и средних организаций**
(млн рублей)

	2016	2017	2018	2019	2020
Долгосрочные финансовые вложения	29473,7	35705,1	39078,2	34292,6	36837,8
в том числе:					
в паи и акции и другие формы участия в капитале	16379,9	16685,9	7015,3	15061,9	20211,1
в долговые ценные бумаги и депозитные сертификаты	1199,6	1391,7	x	2701,6	x
в предоставленные займы	11823,9	17337,7	30679,7	16527,2	14965,5
в банковские вклады	15,1	89,8	-	-	x
в прочие финансовые вложения	55,2	200,0	x	x	990,1
Краткосрочные финансовые вложения	262736,4	323746,5	481423,4	544822,0	666834,1
в том числе:					
в паи и акции и другие формы участия в капитале	1950,8	2264,3	111,7	4547,8	1610,3
в долговые ценные бумаги и депозитные сертификаты	9854,1	8801,5	6288,5	2881,6	12775,3
в предоставленные займы	157525,9	164005,2	169846,4	193933,2	163041,6
в банковские вклады	91668,9	148434,4	303904,2	342902,3	486176,6
в прочие финансовые вложения	1736,7	241,2	1272,6	557,1	3230,3

**20.10 Долгосрочные финансовые вложения
крупных и средних организаций
по видам экономической деятельности
в 2020 году**
(млн рублей)

	Долго- срочные финан- совые вложения	в том числе:				
		в паи и акции и другие формы участия в капитале	в долговые ценные бумаги и деPOSIT- ные серти- фикаты	в предо- ставлен- ные займы	в банков- ские вклады	в прочие финан- совые вложе- ния
Всего	36837,8	20211,1	x	14965,5	x	990,1
в том числе по видам экономической деятельности:						
сельское, лесное хозяйство, охота, рыболовство и рыбоводство	851,9	100,5	-	751,4	-	-
добыча полезных ископаемых	x	x	-	-	-	-
обрабатывающие производства	15684,7	11411,9	x	3958,7	x	x
обеспечение электрической энергией, газом и паром; кондиционирование воздуха	x	-	-	x	-	x
водоснабжение; водоотведение, организация сбора и утилизации отходов, деятельность по ликвидации загрязнений	-	-	-	-	-	-
строительство	863,1	-	-	x	-	x
торговля оптовая и розничная; ремонт автотранспортных средств и мотоциклов	4563,1	x	x	3607,5	-	-

Инвестиции

Продолжение

	Долгосрочные финансовые вложения	в том числе:				
		в паи и акции и другие формы участия в капитале	в долговые ценные бумаги и деPOSIT- ные серти- фикаты	в предо- ставлен- ные займы	в банков- ские вклады	в прочие финан- совые вложе- ния
транспортировка и хранение	52,7	x	x	32,5	-	-
деятельность гостиниц и предприятий общественного питания	-	-	-	-	-	-
деятельность в области информации и связи	-	-	-	-	-	-
деятельность финансовая и страховая	287,2	0,1	x	-	-	x
деятельность по операциям с недвижимым имуществом	1143,5	x	x	126,4	-	-
деятельность профессиональная, научная и техническая	6119,9	x	-	x	-	x
деятельность административная и сопутствующие дополнительные услуги	855,4	x	-	x	-	-
государственное управление и обеспечение военной безопасности; социальное обеспечение	x	-	-	x	-	-

Инвестиции

Продолжение

	Долгосрочные финансовые вложения	в том числе:				
		в паи и акции и другие формы участия в капитале	в долговые ценные бумаги и депозитные сертификаты	в предоставленные займы	в банковские вклады	в прочие финансовые вложения
образование	x	x	-	-	-	-
деятельность в области здравоохранения и социальных услуг	x	x	-	x	-	-
деятельность в области культуры, спорта, организации досуга и развлечений	-	-	-	-	-	-
предоставление прочих видов услуг	-	-	-	-	-	-

**20.11 Краткосрочные финансовые вложения
крупных и средних организаций
по видам экономической деятельности
в 2020 году**
(млн рублей)

	Краткосрочные финансовые вложения	в том числе:				
		в паи и акции и другие формы участия в капитале	в долговые ценные бумаги и депозит- ные серти- фикаты	в предо- ставлен- ные займы	в банков- ские вклады	в прочие финан- совые вложе- ния
Всего	666834,1	1610,3	12775,3	163041,6	486176,6	3230,3
в том числе по видам экономической деятельности:						
сельское, лесное хозяйство, охота, рыболовство и рыбоводство	52629,3	-	-	x	37763,1	x
добыча полезных ископаемых	11678,3	-	x	145,4	x	-
обрабатывающие производства	321485,3	x	11672,5	23992,8	284390,7	x
обеспечение электрической энергией, газом и паром; кондицио- нирование воздуха	3558,6	-	-	2877,1	681,5	-
водоснабжение; водоотведение, организация сбора и утилизации отходов, деятельность по ликвидации загрязнений	x	-	-	x	-	x
строительство	11782,8	-	-	1277,2	10505,5	-

Инвестиции

Продолжение

	Кратко-срочные финансовые вложения	в том числе:				
		в паи и акции и другие формы участия в капитале	в долговые ценные бумаги и депозитные сертификаты	в предоставленные займы	в банковские вклады	в прочие финансовые вложения
торговля оптовая и розничная; ремонт автотранспортных средств и мотоциклов	161327,5	x	x	72385,0	86840,0	1308,0
транспортировка и хранение	39129,9	-	x	32488,0	6139,9	-
деятельность гостиниц и предприятий общественного питания	5,0	-	-	x	x	-
деятельность в области информации и связи	531,1	-	-	x	x	-
деятельность финансовая и страховая	4448,3	-	-	x	x	-
деятельность по операциям с недвижимым имуществом	12556,3	x	-	2595,7	8653,9	x
деятельность профессиональная, научная и техническая	37717,7	-	-	6316,1	31401,6	-
деятельность административная и сопутствующие дополнительные услуги	8767,5	-	-	4489,4	x	x

Инвестиции

Продолжение

	Кратко-срочные финансовые вложения	в том числе:				
		в паи и акции и другие формы участия в капитале	в долговые ценные бумаги и депозитные сертификаты	в предоставленные займы	в банковские вклады	в прочие финансовые вложения

государственное управление и обеспечение военной безопасности; социальное обеспечение	x	-	-	x	-	-
образование	79,0	-	-	x	78,8	-
деятельность в области здравоохранения и социальных услуг	507,4	-	-	x	x	-
деятельность в области культуры, спорта, организации досуга и развлечений	436,2	-	-	x	x	-
предоставление прочих видов услуг	-	-	-	-	-	-

21

ЦЕНЫ И ТАРИФЫ

*Уровень и динамика цен на
потребительском рынке*

Уровень и динамика цен на рынке жилья

*Уровень и динамика цен в производственном
секторе*

21.1	Индексы потребительских цен и цен производителей	639
21.2	Индексы потребительских цен и цен производителей в 2020 году	640
Уровень и динамика цен на потребительском рынке		
21.3	Индексы потребительских цен (тарифов) на товары и услуги в 2020 году	642
21.4	Индексы потребительских цен на отдельные группы товаров	644
21.5	Индексы потребительских цен (тарифов) на отдельные группы услуг	646
21.6	Индексы потребительских цен (тарифов) на услуги связи	647
21.7	Средние потребительские цены на отдельные виды продовольственных товаров	648
21.8	Стоимость условного (минимального) набора продуктов питания в 2020 году	650
21.9	Средние потребительские цены на отдельные виды непродовольственных товаров	651
21.10	Средние цены (тарифы) на отдельные виды услуг	653
Уровень и динамика цен на рынке жилья		
21.11	Индексы цен на первичном и вторичном рынках жилья	656
21.12	Средние цены на первичном и вторичном рынках жилья в 2020 году	656
Уровень и динамика цен в производственном секторе		
21.13	Индексы цен производителей по видам экономической деятельности	657
21.14	Индексы цен производителей по видам экономической деятельности в 2020 году	662
21.15	Индексы цен производителей на отдельные виды промышленных товаров	664
21.16	Средние цены производителей на отдельные виды промышленных товаров за 2020 год	666
21.17	Индексы цен на приобретенные основные виды топливно-энергетических ресурсов	667
21.18	Индексы цен на приобретенные промышленными организациями отдельные виды зерна для основного производства	668

21.19	Средние цены на приобретенные промышленными организациями отдельные виды зерна для основного производства	668
21.20	Индексы цен производителей сельскохозяйственной продукции	669
21.21	Средние цены производителей сельскохозяйственной продукции	671
21.22	Индексы цен на продукцию (затраты, услуги) инвестиционного назначения	672
21.23	Индексы цен на продукцию (затраты, услуги) инвестиционного назначения по видам экономической деятельности	673
21.24	Индексы тарифов на грузовые перевозки основными видами транспорта	677
21.25	Индексы тарифов на услуги связи для юридических лиц	677

Раздел содержит статистические данные об уровнях и индексах цен (тарифов) на потребительском рынке, в производственном секторе экономики, а также на рынке жилья.

Органами статистики разрабатывается система индексов цен, в которую входят: индекс потребительских цен (тарифов) на товары и услуги, индекс цен на первичном и вторичном рынках жилья, индекс цен производителей промышленных товаров, индекс цен на приобретенные промышленными организациями отдельные виды товаров, индекс цен производителей сельскохозяйственной продукции, сводный индекс цен на продукцию (затраты, услуги) инвестиционного назначения, индекс тарифов на грузовые перевозки, индекс тарифов на услуги связи для юридических лиц. Индексы рассчитываются по данным наблюдения за уровнем цен (тарифов) на товары и услуги по выборочной совокупности базовых организаций всех типов и форм собственности по набору товаров (услуг)-представителей.

Индекс потребительских цен (ИПЦ) характеризует изменение во времени общего уровня цен на товары и услуги, приобретаемые населением для непроизводственного потребления. Он измеряет отношение стоимости фиксированного перечня товаров и услуг в ценах текущего периода к его стоимости в ценах базисного периода.

Расчет ИПЦ производится на базе информации, полученной из двух источников:

- данных о потребительских ценах на товары и услуги, зарегистрированных в каждом отчетном периоде,
- данных о фактических потребительских расходах домашних хозяйств за два смежных года, которые являются основным источником информации для формирования весов при расчете ИПЦ.

Индекс потребительских цен является важнейшим показателем, характеризующим уровень инфляции.

Индексы цен на первичном и вторичном рынках жилья рассчитываются на основе зарегистрированных цен на вновь построенные квартиры и на квартиры функционирующего жилого фонда, находящиеся в собственности, если они являются объектами совершения рыночных сделок.

При регистрации цен на квартиры учитываются их количественные и качественные характеристики.

Индексы цен производителей промышленных товаров характеризуют изменение цен во времени при неизменной структуре производства и рассчитываются на основании регистрации цен на товары (услуги)-представители в базовых организациях, отобранных для сбора ценовой информации. Цены производителей представляют собой фактически сложившиеся на момент регистрации цены на произведенные и отгруженные товары (оказанные услуги), предназначенные для реализации на внутреннем рынке (без налога на

добавленную стоимость, акциза и других налогов, не входящих в себестоимость, без стоимости транспортировки до потребителя), с учетом всех категорий потребителей.

Рассчитанные по товарам (услугам)-представителям индексы цен производителей последовательно агрегируются в индексы цен соответствующих видов, групп, классов, разделов экономической деятельности по классификатору ОКВЭД-2.

Индексы цен на приобретенные промышленными организациями основные виды топливно-энергетических ресурсов рассчитываются на основании регистрации цен на товары-представители по установленной номенклатуре. Построение индексов цен приобретения осуществляется по сопоставимому кругу видов товаров в отчетном и базисном периодах и предусматривает систему взвешивания на основе данных о количестве приобретенной продукции за предыдущий год.

Индексы цен на приобретенное промышленными организациями зерно для основного производства рассчитываются на основе зарегистрированных цен на зерновые, зернобобовые и масличные культуры, предназначенные для промышленной переработки.

Наблюдение ведется по выборочному кругу промышленных организаций, приобретающих зерно для основного производства у отечественных производителей.

Средние цены приобретения зерна включают, помимо цены производства, налоги, наценку торгово-посреднических структур, а также затраты, связанные с организацией закупки, продажи, хранения и доставки зерна.

Построение индексов цен приобретения зерна предусматривает использование в качестве весов данных о количестве приобретения наблюдаемых видов культур в натуральном выражении за базисный период.

Индексы цен производителей сельскохозяйственной продукции исчисляются на основании регистрации в отобранных для наблюдения сельскохозяйственных организациях цен на основные виды товаров-представителей, реализуемых заготовительным, перерабатывающим организациям, на рынке, через собственную торговую сеть, населению непосредственно с транспортных средств, на ярмарках, биржах, аукционах, организациям, коммерческим структурам и т.п. Цены производителей сельскохозяйственной продукции приводятся с учетом надбавок и скидок за качество реализованной продукции без расходов на транспортировку, экспедирование, погрузку и разгрузку продукции, а также без налога на добавленную стоимость.

Сводный индекс цен на продукцию (затраты, услуги) инвестиционного назначения рассчитывается как агрегированный показатель из индексов цен производителей на строительную продукцию, приобретения машин и оборудования инвестиционного назначения и на прочую продукцию (затраты, услуги) инвестиционного назначения, взвешенных по доле этих элементов в общем объеме инвестиций в основной капитал.

Индекс цен производителей на строительную продукцию формируется из индексов цен на строительно-монтажные работы и на прочие затраты, включенные в сводный сметный расчет строительства, взвешенных по доле этих элементов в общем объеме инвестиций в жилища, здания и сооружения. Расчет индекса цен на строительно-монтажные работы проводится на основе данных формы отчетности о ценах на материалы, детали и конструкции, приобретенные базовыми подрядными организациями, а также на базе технологических моделей, разработанных по видам экономической деятельности с учетом территориальных особенностей строительства.

Индекс цен приобретения машин и оборудования инвестиционного назначения исчисляется по данным об изменении цен производителей этого оборудования, а также транспортных расходов, ставки налога на добавленную стоимость и других расходов.

Индекс цен на прочую продукцию (затраты, услуги) инвестиционного назначения определяется из индексов цен на основные составляющие этих работ (проектно-изыскательские работы, затраты на разведочное бурение, на формирование рабочего, продуктивного и племенного стада и другие затраты).

Индексы тарифов на грузовые перевозки характеризуют изменение за текущий период тарифов на грузовые перевозки без учета изменения за этот период структуры перевезенных грузов по разнообразным признакам. Сводный индекс тарифов на грузовые перевозки рассчитывается из индексов тарифов на перевозку грузов отдельными видами транспорта. В качестве весов используются доходы соответствующего вида транспорта от перевозок грузов за базисный период. По каждому виду транспорта регистрируются тарифы на услуги-представители. За услугу–представитель принимается перевозка одной тонны массового груза определенным видом транспорта на фиксированное расстояние. Обследование тарифов осуществляется по выборочной совокупности транспортных организаций.

Индекс тарифов на услуги связи для юридических лиц характеризует изменение тарифов на услуги связи для бюджетных и коммерческих организаций, оказанные как по свободным тарифам, так и по регулируемым на федеральном уровне, без учета льгот по предоставлению услуг связи организациями и без налога на добавленную стоимость.

При расчете сводных индексов тарифов в качестве весов используются данные о доходах от услуг связи за предыдущий год.

21.1 Индексы потребительских цен и цен производителей (в процентах)

	2016	2017	2018	2019	2020
декабрь к декабрю предыдущего года					
Индекс потребительских цен	105,2	101,6	104,5	102,7	105,2
Индекс цен производителей промышленных товаров	106,0	100,1	105,4	101,9	105,5
Индекс цен производителей сельскохозяйственной продукции	96,5	91,1	115,6	98,6	122,8
Сводный индекс цен на продукцию (затраты, услуги) инвестиционного назначения	100,8	101,7	105,6	105,4	106,0
Индекс тарифов на грузовые перевозки	106,7	103,6	105,1	102,6	103,4
Индекс тарифов на услуги связи для юридических лиц	104,6	105,8	100,4	103,1	100,2
к предыдущему году					
Индекс потребительских цен	106,6	103,3	102,2	104,5	103,3
Индекс цен производителей промышленных товаров	107,0	101,5	104,1	103,9	102,4
Индекс цен производителей сельскохозяйственной продукции	105,9	93,5	101,0	112,0	104,7
Сводный индекс цен на продукцию (затраты, услуги) инвестиционного назначения	106,1	101,0	103,0	106,0	107,3
Индекс тарифов на грузовые перевозки	109,0	102,9	104,6	103,5	103,2
Индекс тарифов на услуги связи для юридических лиц	104,7	105,2	101,8	102,4	101,0

**21.2 Индексы потребительских цен и цен производителей
в 2020 году
(в процентах)**

	Индекс потреби- тельских цен	Индекс цен произво- дителей промыш- ленных товаров	Индекс цен произво- дителей сельскохо- зяйственной продукции	Сводный индекс цен на продук- цию (затра- ты, услуги) инвести- ционного назначения	Индекс тарифов на грузовые перевозки
--	---------------------------------------	---	---	---	---

К предыдущему месяцу

Январь	100,3	100,8	99,7	99,7	103,4
Февраль	100,3	99,6	99,5	101,3	99,99
Март	100,6	100,8	100,4	103,9	100,5
Апрель	101,0	99,8	102,8	101,1	99,6
Май	100,4	99,9	99,9	99,4	99,9
Июнь	100,5	99,8	100,0	98,7	99,96
Июль	100,04	101,2	101,7	100,8	100,1
Август	99,9	101,1	101,5	100,9	100,1
Сентябрь	99,9	100,5	100,7	100,2	100,1
Октябрь	100,4	100,4	105,6	100,6	100,1
Ноябрь	100,7	101,0	103,9	99,98	99,97
Декабрь	101,1	100,6	105,2	99,4	99,96

К декабрю предыдущего года

Январь	100,3	100,8	99,7	99,7	103,4
Февраль	100,6	100,4	99,2	100,9	103,4
Март	101,2	101,2	99,6	104,9	103,8
Апрель	102,2	101,0	102,5	106,0	103,4
Май	102,6	100,9	102,4	105,4	103,2
Июнь	103,1	100,6	102,4	104,0	103,2
Июль	103,1	101,8	104,1	104,9	103,3
Август	103,0	102,9	105,7	105,8	103,4
Сентябрь	102,9	103,4	106,4	106,0	103,4
Октябрь	103,4	103,8	112,3	106,6	103,5
Ноябрь	104,1	104,9	116,8	106,6	103,5
Декабрь	105,2	105,5	122,8	106,0	103,4

Индексы потребительских цен и цен производителей

(декабрь к декабрю предыдущего года; в процентах)

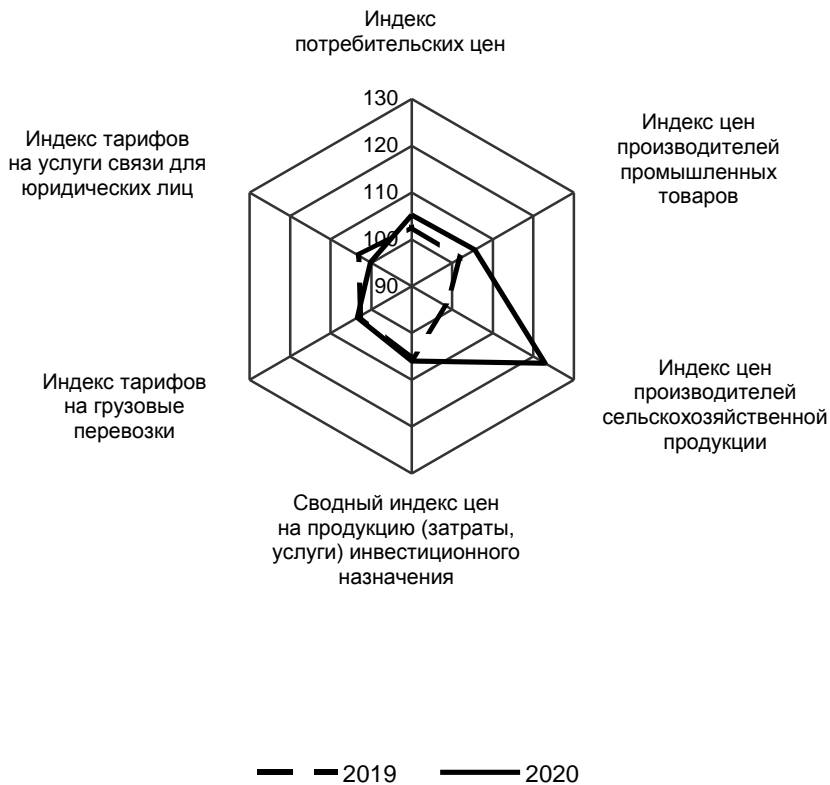

Уровень и динамика цен на потребительском рынке

21.3 Индексы потребительских цен (тарифов) на товары и услуги в 2020 году (в процентах)

	Все товары и услуги	в том числе:		
		продоволь- ственные товары	непродоволь- ственные товары	услуги

К предыдущему месяцу

Январь	100,3	100,8	100,2	99,8
Февраль	100,3	100,5	100,1	100,2
Март	100,6	101,1	100,3	100,3
Апрель	101,0	102,1	100,5	100,03
Май	100,4	100,4	100,2	100,5
Июнь	100,5	100,4	100,4	100,8
Июль	100,04	99,3	100,2	101,0
Август	99,9	99,1	100,2	100,5
Сентябрь	99,9	99,6	100,4	99,8
Октябрь	100,4	100,8	100,4	99,8
Ноябрь	100,7	101,3	100,5	99,99
Декабрь	101,1	101,8	100,4	100,9

К декабрю предыдущего года

Январь	100,3	100,8	100,2	99,8
Февраль	100,6	101,2	100,3	100,0
Март	101,2	102,3	100,6	100,3
Апрель	102,2	104,5	101,1	100,3
Май	102,6	104,9	101,3	100,8
Июнь	103,1	105,3	101,7	101,6
Июль	103,1	104,6	101,9	102,6
Август	103,0	103,7	102,2	103,1
Сентябрь	102,9	103,3	102,5	103,0
Октябрь	103,4	104,1	103,0	102,8
Ноябрь	104,1	105,5	103,5	102,8
Декабрь	105,2	107,4	103,9	103,6

Индексы потребительских цен (тарифов) на товары и услуги в 2020 году

В процентах к предыдущему месяцу

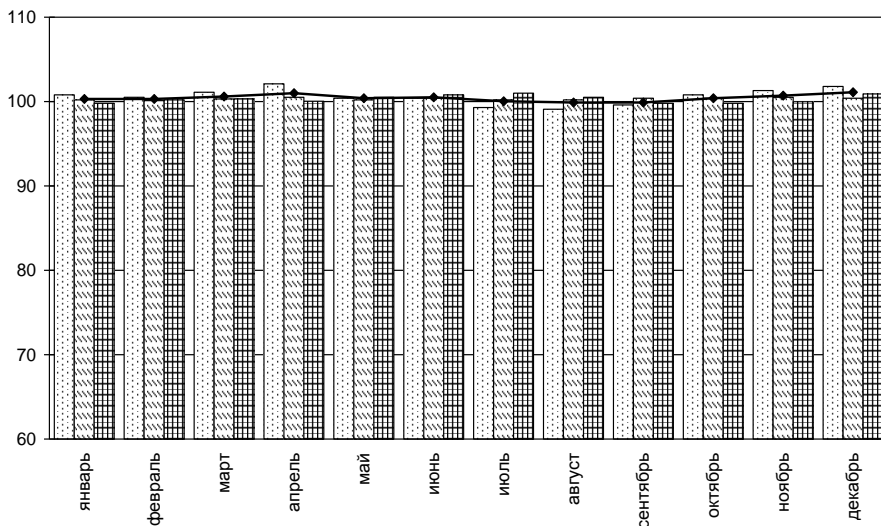

В процентах к декабрю предыдущего года

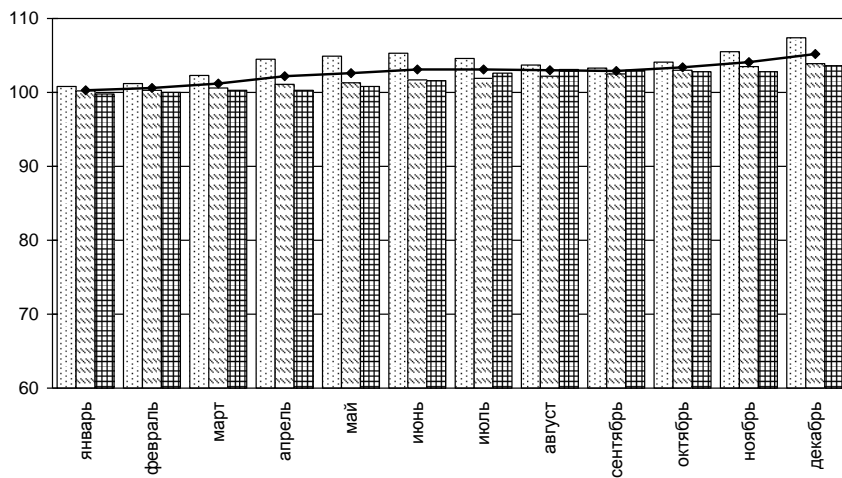

▨ продовольственные товары

▨ непродовольственные товары

▨ услуги

◆ все товары и услуги

21.4 Индексы потребительских цен на отдельные группы товаров (декабрь к декабрю предыдущего года; в процентах)

	2016	2017	2018	2019	2020
Все товары	105,4	100,6	104,4	102,0	105,7
Продовольственные товары – всего	103,8	99,6	105,4	101,7	107,4
Мясо и птица	101,6	95,1	109,0	97,6	102,5
Колбасные изделия и продукты из мяса и птицы	101,6	104,1	103,8	105,1	103,5
Мясные консервы	104,2	100,9	100,3	105,8	110,2
Рыбопродукты	105,7	101,5	101,0	103,3	103,5
Масло сливочное	122,4	105,4	103,6	113,1	104,5
Масло подсолнечное	104,7	91,2	100,3	99,8	128,8
Молоко и молочная продукция	108,4	105,0	102,3	106,4	104,1
Сыр	109,6	103,4	102,9	109,8	104,9
Яйца	94,4	83,4	137,0	91,0	125,6
Сахар–песок	91,1	72,8	132,3	63,9	180,1
Кондитерские изделия	105,7	100,1	100,3	104,7	103,1
Хлеб и хлебобулочные изделия	107,9	101,1	111,3	105,9	112,3
Крупа и бобовые	99,1	89,8	99,6	117,2	119,7
Макаронные изделия	104,9	98,2	98,7	107,0	111,2
Картофель	92,9	108,0	118,5	89,9	133,1
Овощи	87,6	92,7	126,0	89,3	122,1
Фрукты и цитрусовые	98,7	97,4	99,4	104,3	111,4
Алкогольные напитки	105,2	102,8	100,0	101,5	100,3
Напитки безалкогольные	108,3	98,7	101,5	101,8	101,9
Общественное питание	105,9	102,2	101,4	102,0	102,0

	2016	2017	2018	2019	2020
Непродовольственные товары – всего	107,2	101,8	103,3	102,4	103,9
Ткани хлопчатобумажные	110,3	101,3	103,6	100,2	102,2
Ткани шерстяные	103,5	100,6	102,1	101,4	100,3
Ткани шёлковые	103,8	101,8	104,3	101,3	102,1
Одежда и белье	107,6	101,0	101,3	101,7	101,4
Меха и меховые изделия	108,1	95,8	96,5	102,0	98,9
Трикотажные изделия	107,5	101,1	102,5	101,9	101,9
Чулочно-носочные изделия	107,8	101,5	101,4	102,2	103,1
Обувь кожаная, текстильная и комбинированная	109,3	103,4	100,5	102,1	101,7
Резиновая обувь	107,1	109,1	101,3	101,5	102,2
Моющие и чистящие средства	105,5	101,0	100,1	103,1	104,6
Парфюмерно-косметические товары	110,8	104,4	101,6	103,7	104,7
Галантерея	107,6	102,1	101,1	103,8	102,2
Табачные изделия	118,5	111,6	106,5	111,1	108,4
Телерадиотовары	106,6	98,7	102,6	98,8	101,3
Электротовары и другие бытовые приборы	107,9	100,1	102,8	102,4	104,3
Строительные материалы	104,7	101,9	106,3	101,6	102,4
Мебель	104,7	102,0	102,1	100,9	102,2
Часы	109,7	102,8	102,1	103,5	103,7
Ювелирные изделия	110,2	102,9	99,6	108,5	115,9
Печатные издания	110,1	106,6	104,2	107,6	109,3
Медикаменты	108,3	97,2	105,6	101,6	111,9
Бензин автомобильный	105,7	107,1	110,6	101,6	102,6

21.5 Индексы потребительских цен (тарифов) на отдельные группы услуг

(декабрь к декабрю предыдущего года; в процентах)

	2016	2017	2018	2019	2020
Услуги – всего	104,6	104,5	104,9	104,7	103,6
в том числе:					
бытовые услуги	103,3	101,9	103,3	101,8	102,1
услуги пассажирского транспорта	105,0	110,3	101,2	112,7	100,7
услуги связи	105,6	105,8	107,5	105,4	108,8
жилищно-коммунальные услуги	104,2	103,0	105,5	104,1	104,1
жилищные	104,7	101,3	111,2	101,1	105,9
коммунальные	104,0	103,7	103,4	105,2	103,4
услуги дошкольного воспитания	117,0	102,4	107,7	109,1	105,7
услуги среднего образования	105,5	103,7	103,0	110,4	103,3
услуги высшего образования	104,3	109,6	108,3	105,7	100,2
услуги организаций культуры	106,7	100,1	98,6	98,7	100,0
экскурсионные услуги	104,0	111,2	114,1	108,1	100,0
санаторно-оздоровительные услуги	119,4	118,0	96,9	117,0	94,9
медицинские услуги	108,8	103,9	105,0	103,8	102,3
услуги физической культуры и спорта	100,5	104,7	97,9	100,9	104,6
услуги правового характера	125,1	107,2	104,5	113,4	106,1

**21.6 Индексы потребительских цен (тарифов)
на услуги связи**

(декабрь к декабрю предыдущего года; в процентах)

	2016	2017	2018	2019	2020
Услуги связи – всего	105,6	105,8	107,5	105,4	108,8
из них					
почтовой связи	111,8	115,8	100,0	107,3	100,0
городской телефонной связи	102,4	103,4	108,5	101,9	100,0
междугородной телефонной связи	100,0	100,0	110,1	101,7	101,5
телеграфной связи ¹	107,1	-	-	-	-
проводного вещания	156,3	120,0	100,0	100,0	100,0
беспроводной радиосвязи	107,5	110,8	110,1	109,8	116,6
услуги по подключению к сети Интернет	100,8	97,2	100,9	100,5	99,0

¹ С 2017 года данный вид услуг связи не наблюдается.

21.7 Средние потребительские цены на отдельные виды продовольственных товаров

(на конец года; руб. за кг)

	2016	2017	2018	2019	2020
Говядина (кроме бескостного мяса)	305,20	311,91	315,37	341,94	346,44
Свинина (кроме бескостного мяса)	277,03	258,03	276,62	253,60	265,73
Куры охлаждённые и мороженые	129,56	112,77	137,24	129,71	135,80
Колбаса вареная	298,13	314,04	330,63	350,16	364,58
Консервы мясные, 350 г	113,49	113,96	113,77	122,65	137,53
Рыба мороженая, разделанная (кроме лососевых пород)	237,89	227,36	230,40	236,68	242,86
Рыба солёная, маринованная, копчёная	356,95	384,69	390,96	393,72	413,93
Консервы рыбные натуральные и с добавлением масла, 350 г	108,93	115,97	116,50	122,64	133,60
Масло сливочное	409,13	426,02	440,90	510,25	532,54
Масло подсолнечное	106,70	96,72	96,17	97,35	126,53
Молоко питьевое цельное пастеризованное 2,5%-3,2% жирности, за 1 л	49,45	51,39	52,39	55,32	56,90
Сыры сычужные твёрдые и мягкие	432,08	446,41	455,39	503,57	532,13
Яйца куриные, за десяток	62,10	51,54	70,60	63,67	80,31
Сахар-песок	45,37	32,80	43,46	27,72	49,32

Цены и тарифы

Продолжение

	2016	2017	2018	2019	2020
Чай чёрный байховый	799,22	792,36	778,17	801,29	853,86
Мука пшеничная	32,31	30,97	31,21	34,34	38,55
Хлеб и булочные изделия из пшеничной муки высшего сорта	50,35	50,85	56,53	60,42	70,45
Рис шлифованный	53,34	53,87	54,06	57,80	64,24
Макаронные изделия из пшеничной муки высшего сорта	79,31	77,36	76,40	80,60	87,98
Картофель	19,78	20,92	24,93	22,59	29,71
Капуста свежая белокочанная	16,03	14,25	29,95	20,00	20,26
Лук репчатый	19,61	17,87	24,80	22,62	24,45
Яблоки	66,59	65,66	63,44	65,59	79,05
Водка крепостью 40% об.спирта и выше, за 1 л	613,71	643,10	627,49	613,51	602,60
Коньяк ординарный отечественный, за 1 л	1480,44	1421,41	1397,69	1351,86	1325,76
Вино игристое отечественное, за 1 л	402,56	409,62	406,18	396,33	403,11
Пиво отечественное, за 1 л	108,82	111,80	112,68	110,37	107,53

**21.8 Стоимость условного (минимального) набора
продуктов питания
в 2020 году**

	В рублях, в расчете на месяц	В % к предыдущему месяцу
Январь	3793,71	101,2
Февраль	3801,81	100,2
Март	3855,21	101,4
Апрель	3986,60	103,4
Май	4078,50	102,3
Июнь	4167,68	102,2
Июль	4072,36	97,7
Август	3967,20	97,4
Сентябрь	3916,40	98,7
Октябрь	3962,61	101,2
Ноябрь	4039,09	101,9
Декабрь	4170,16	103,3

**21.9 Средние потребительские цены
на отдельные виды непродовольственных товаров**
(на конец года; руб. за штуку)

	2016	2017	2018	2019	2020
Костюм-двойка мужской из шерстяных, полушерстяных или смесовых тканей	7187,70	7623,47	7668,98	8259,96	8639,35
Сорочка мужская верхняя из хлопчатобумажных или смесовых тканей	1196,87	1247,79	1295,42	1321,68	1341,15
Пальто (полупальто) женское с верхом из плащевых тканей	6782,69	6773,12	6802,12	6956,86	7165,32
Джемпер мужской	1908,11	1912,86	1913,14	1904,46	1915,27
Носки мужские ¹ , за пару	81,40	83,70	84,73	87,09	90,71
Колготки женские эластичные ²	169,85	175,20	203,65	207,26	216,51
Полуботинки, туфли мужские с верхом из натуральной кожи, за пару	3630,07	3871,55	3868,26	4082,35	4206,20
Туфли женские модельные с верхом из натуральной кожи, за пару	4712,41	4814,85	4634,64	4847,35	4670,40

Цены и тарифы

Продолжение

	2016	2017	2018	2019	2020
Мыло туалетное, за 100 г	29,89	31,32	31,56	33,18	34,78
Шампунь, за 250 мл	145,90	151,41	149,93	155,11	165,57
Сигареты с фильтром отечественные, за пачку	70,90	78,26	84,00	94,36	103,19
Ковёр, ковровое покрытие (палас) синтетический, за м ²	677,18	693,81	681,88	739,64	770,00
Электропылесос напольный	6366,67	6300,03	6218,58	6517,59	7063,51
Велосипед дорожный для взрослых	7613,60	8275,10	8292,70	9096,85	9312,67
Телевизор цветного изображения	19973,11	19735,45	20582,42	20166,16	23190,35
Шифер, за 10 м ²	1464,92	-	-	-	-
Еврошифер ³ , 10 м ²	-	2388,36	2439,17	2663,07	2900,29
Кирпич красный за 1000 шт.	8823,13	8888,21	9299,71	9171,85	9382,85
Линолеум, за м ²	453,09	450,68	479,56	492,63	469,64
Кольцо обручальное золотое ⁴ , за грамм	3204,24	3170,50	2965,66	3319,46	3846,36
Бензин автомобильный марки АИ-92 ⁵ , за л	36,09	38,61	42,93	43,51	44,15
Корвалол капли, за 25 мл	18,48	17,32	16,78	17,10	21,99
Метамизол натрия (Анальгин отечественный), 500 мг, за 10 таблеток	10,86	10,39	10,09	10,20	16,01
Ацетилсалициловая кислота (Аспирин отечественный), 500 мг, за 10 таблеток	5,07	4,40	4,55	4,52	6,88

¹ До 2017 года – носки мужские из хлопчатобумажной или смесовой пряжи.

² До 2018 года – колготки женские эластичные (плотностью 15-20 DEN).

³ Данный вид непродовольственных товаров наблюдается с 2017 года.

⁴ До 2017 года – кольцо обручальное.

⁵ До 2018 года – бензин автомобильный марки АИ-92 (АИ-93 и т.п.).

21.10 Средние цены (тарифы) на отдельные виды услуг

(на конец года; руб. за один вид услуг)

	2016	2017	2018	2019	2020
Бытовые услуги					
постановка набоек, за пару	281,07	294,62	303,34	311,19	317,10
ремонт телевизоров цветного изображения, за один вид работы	1142,56	1177,20	1241,56	1253,33	1257,78
химчистка мужского костюма	806,83	822,28	826,89	839,62	854,41
стирка и глажение прямого белья, за 1 кг	101,06	114,02	115,07	117,43	121,19
рытье могилы ¹	-	-	4628,23	4706,95	4618,91
рытье могилы механическим способом на новом месте захоронения	1633,28	1745,92	-	-	-
изготовление гроба	3325,26	3325,26	3291,67	3291,67	3291,67
Услуги пассажирского транспорта, за одну поездку					
поезд в городском автобусе ¹	-	-	18,66	21,74	21,70
поезд в городском муниципальном автобусе	16,23	18,04	-	-	-
поезд в городском коммерческом автобусе	16,23	18,04	-	-	-
поезд в трамвае	15,39	15,85	16,40	18,00	18,00
поезд в троллейбусе	15,73	16,58	16,58	18,11	18,11
поезд дальнего следования, стоимость проезда в купейном вагоне скорого нефирменного поезда (в расчёте на 100 км пути)	273,88	259,77	257,27	284,73	293,24
поезд дальнего следования, стоимость проезда в купейном вагоне скорого фирменного поезда (в расчёте на 100 км пути)	340,56	355,14	351,69	369,95	380,18
самолёт, стоимость полёта в салоне экономического класса (в расчёте на 1000 км пути)	9813,56	8043,22	7398,78	7552,76	7483,72

Цены и тарифы

Продолжение

	2016	2017	2018	2019	2020
--	------	------	------	------	------

Услуги связи

пересылка простого письма внутри России, массой до 20 г, шт.	19,00	22,00	22,00	23,00	23,00
отправка телеграммы обыкновенной внутренней ² , за 15 слов	78,70	-	-	-	-
абонентская плата за неограниченный объем местных телефонных соединений (за месяц)	429,81	441,90	457,03	468,44	468,44

Жилищно-коммунальные услуги

плата за жилье в домах государственного и муниципального жилищных фондов, за 1 кв. м общей площади	19,35	19,70	20,05	18,35	27,48
проживание в гостинице, за сутки с 1 человека	1682,74	1708,14	1573,04	1504,01	1412,82
электроэнергия в квартирах без электроплит за минимальный объем потребления, за 100 кВт·ч	360,00	372,00	383,00	396,00	411,00
плата за холодное водоснабжение, за м ³	40,06	40,97	42,03	43,20	43,80
плата за водоотведение, за м ³	28,71	29,44	30,11	29,86	30,90
плата за горячее водоснабжение, за м ³	151,63	157,55	163,59	187,13	194,29
плата за отопление, за Гкал	2022,55	2105,19	2164,83	2335,02	2462,97
плата за газ сетевой, за месяц с 1 человека	74,23	77,09	79,69	82,16	84,63

Услуги учреждений культуры

кинотеатры, один билет	283,81	284,04	274,38	266,37	266,37
театры, один билет	936,14	936,14	936,14	936,14	936,14

Цены и тарифы

Продолжение

	2016	2017	2018	2019	2020
--	------	------	------	------	------

Услуги дошкольного воспитания

плата за детские ясли-сад, за один день посещения	75,91	76,61	76,63	70,80	75,76
---	-------	-------	-------	-------	-------

Услуги среднего образования

обучение в негосударственных общеобразовательных организациях, месяц	12335,81	13071,45	13537,18	13979,78	14844,56
--	----------	----------	----------	----------	----------

обучение в образовательных организациях среднего профессионального образования, семестр	22924,37	23889,15	24975,11	25534,54	27602,71
---	----------	----------	----------	----------	----------

Услуги высшего образования

обучение в негосударственных образовательных организациях высшего профессионального образования, семестр	32436,20	33850,52	38165,00	37569,21	37569,21
--	----------	----------	----------	----------	----------

обучение в государственных и муниципальных образовательных организациях высшего профессионального образования, семестр	43514,69	48792,56	52233,98	56266,10	56446,24
--	----------	----------	----------	----------	----------

Санаторно-оздоровительные услуги,

за один день с человека:

санаторий	2467,79	3240,37	3062,34	3581,48	3397,69
-----------	---------	---------	---------	---------	---------

Медицинские услуги

первичный консультативный приём у врача-специалиста, одно посещение	884,34	933,55	1042,64	1057,51	1087,00
---	--------	--------	---------	---------	---------

общий анализ крови, один анализ	338,82	366,07	370,70	394,46	398,36
---------------------------------	--------	--------	--------	--------	--------

¹ Данный вид услуг наблюдается с 2018 года.

² С 2017 года данный вид услуг связи не наблюдается.

Уровень и динамика цен на рынке жилья

21.11 Индексы цен на первичном и вторичном рынках жилья

(на конец года; в процентах к концу предыдущего года)

	2016	2017	2018	2019	2020
Первичный рынок жилья					
Все квартиры	98,3	99,1	103,0	101,8	110,7
из них квартиры:					
типовые	100,6	101,1	103,9	103,2	107,2
улучшенной планировки	96,3	98,1	102,8	101,5	111,6
элитные	99,9	99,9	99,2	100,4	109,0
Вторичный рынок жилья					
Все квартиры	99,3	96,8	98,8	102,4	103,3
из них квартиры:					
низкого качества	99,5	95,0	98,9	101,8	102,8
типовые	99,1	97,4	98,3	102,6	102,1
улучшенной планировки	99,7	96,5	99,2	102,5	104,8
элитные	98,3	97,4	99,5	100,9	100,4

21.12 Средние цены на первичном и вторичном рынках жилья в 2020 году

(на конец года; руб. за один квадратный метр общей площади)

	Первичный рынок жилья	Вторичный рынок жилья
Все квартиры	57793	54909
из них квартиры:		
низкого качества	-	48213
типовые	48598	52394
улучшенной планировки	59066	58551
элитные	76929	73936

Уровень и динамика цен в производственном секторе

**21.13 Индексы цен производителей
по видам экономической деятельности**
(в процентах)

	2016	2017	2018	2019	2020
--	------	------	------	------	------

Декабрь к декабрю предыдущего года

Производство промышленных товаров	106,0	100,1	105,4	101,9	105,5
Добыча полезных ископаемых	104,3	108,7	104,9	113,3	101,9
из неё:					
добыча угля	106,1	111,3	104,0	114,1	97,2
добыча прочих полезных ископаемых	100,7	103,1	105,7	112,4	104,5
Обрабатывающие производства	105,4	98,8	106,2	101,7	105,8
из них:					
производство пищевых продуктов	100,7	91,2	106,9	102,1	111,7
производство напитков	111,2	98,6	105,7	102,1	100,0
производство табачных изделий	105,4	54,1	128,6	118,0	100,8
производство текстильных изделий	97,1	81,1	103,5	100,5	101,4
производство одежды	103,4	99,6	101,0	111,7	99,4
производство кожи и изделий из кожи	99,8	108,5	101,8	101,1	115,6
обработка древесины и производство изделий из дерева и пробки, кроме мебели, производство изделий из соломки и материалов для плетения	100,0	104,0	110,0	103,2	121,8
производство бумаги и бумажных изделий	95,6	109,9	99,6	102,0	101,3
деятельность полиграфическая и копирование носителей информации	100,7	104,6	101,1	102,0	100,2
производство кокса и нефтепродуктов	109,3	107,4	135,7	94,2	84,5
производство химических веществ и химических продуктов	112,5	105,1	103,2	100,4	112,6
производство лекарственных средств и материалов, применяемых в медицинских целях	104,6	108,2	103,2	111,1	106,6

Цены и тарифы

Продолжение

	2016	2017	2018	2019	2020
производство резиновых и пластмассовых изделий	103,4	101,2	105,3	101,9	108,4
производство прочей неметаллической минеральной продукции	103,8	104,6	113,3	101,7	102,9
производство металлургическое	109,1	106,6	115,8	97,2	108,5
производство готовых металлических изделий, кроме машин и оборудования	116,5	96,0	102,1	102,0	103,5
производство компьютеров, электронных и оптических изделий	101,7	99,8	107,1	100,2	107,7
производство электрического оборудования	100,9	110,0	104,5	100,4	106,1
производство машин и оборудования, не включенных в другие группировки	111,0	105,5	96,6	111,2	110,2
производство автотранспортных средств, прицепов и полуприцепов	112,3	96,3	106,7	102,4	105,6
производство прочих транспортных средств и оборудования	103,5	100,0	100,0	102,0	107,2
производство мебели	100,5	99,9	101,0	100,7	101,0
производство прочих готовых изделий	108,6	101,4	101,7	102,7	105,8
Обеспечение электрической энергией, газом и паром; кондиционирование воздуха	109,1	103,8	102,6	101,5	104,7
в том числе:					
производство, передача и распределение электроэнергии	109,7	104,3	102,4	101,0	104,8
производство и распределение газообразного топлива	103,6	100,3	101,5	101,5	102,4
производство, передача и распределение пара и горячей воды; кондиционирование воздуха	107,8	102,7	104,2	104,0	104,7
Водоснабжение; водоотведение, организация сбора и утилизации отходов, деятельность по ликвидации загрязнений	104,7	102,5	102,4	103,0	103,0

	2016	2017	2018	2019	2020
--	------	------	------	------	------

К предыдущему году

Производство промышленных товаров	107,0	101,5	104,1	103,9	102,4
Добыча полезных ископаемых	102,2	109,6	104,3	112,4	107,7
из неё:					
добыча угля	103,0	113,5	104,2	112,5	100,7
добыча прочих полезных ископаемых	100,7	101,4	104,4	112,3	111,9
Обрабатывающие производства	106,7	100,4	104,0	103,6	102,2
из них:					
производство пищевых продуктов	109,5	91,2	101,2	105,9	103,3
производство напитков	113,7	104,2	101,3	104,2	102,1
производство табачных изделий	113,6	71,6	110,6	123,3	106,6
производство текстильных изделий	108,0	81,0	102,6	104,1	100,8
производство одежды	103,0	100,9	101,7	102,5	100,4
производство кожи и изделий из кожи	105,8	104,7	104,4	101,5	106,4
обработка древесины и производство изделий из дерева и пробки, кроме мебели, производство изделий из соломки и материалов для плетения	100,6	101,0	109,0	105,3	105,6
производство бумаги и бумажных изделий	108,8	104,2	100,9	99,7	100,7
деятельность полиграфическая и копирование носителей информации	102,6	101,9	101,0	100,1	100,2
производство кокса и нефтепродуктов	95,1	111,6	131,0	100,8	90,4
производство химических веществ и химических продуктов	110,9	106,4	106,0	103,4	97,5
производство лекарственных средств и материалов, применяемых в медицинских целях	103,1	109,7	106,2	109,8	106,4
производство резиновых и пластмассовых изделий	108,7	101,9	101,4	105,1	104,0

Цены и тарифы

Продолжение

	2016	2017	2018	2019	2020
производство прочей неметаллической минеральной продукции	102,4	102,2	110,1	105,3	101,4
производство металлургическое	102,6	107,0	113,0	104,3	101,0
производство готовых металлических изделий, кроме машин и оборудования	108,3	104,9	97,8	102,6	100,6
производство компьютеров, электронных и оптических изделий	101,2	100,7	101,8	103,8	104,4
производство электрического оборудования	107,4	105,3	105,1	102,1	101,9
производство машин и оборудования, не включенных в другие группировки	103,2	107,4	101,5	103,5	105,8
производство автотранспортных средств, прицепов и полуприцепов	110,4	104,1	105,2	104,7	105,5
производство прочих транспортных средств и оборудования	107,4	100,9	100,0	101,8	104,6
производство мебели	100,6	100,2	100,9	100,9	100,5
производство прочих готовых изделий	113,9	102,0	102,0	102,0	104,4
Обеспечение электрической энергией, газом и паром; кондиционирование воздуха	109,6	104,6	104,7	105,0	102,4
в том числе:					
производство, передача и распределение электроэнергии	110,2	105,1	105,1	105,2	102,3
производство и распределение газообразного топлива	104,0	101,9	100,5	101,8	102,0
производство, передача и распределение пара и горячей воды; кондиционирование воздуха	108,4	103,4	103,9	105,0	103,1
Водоснабжение; водоотведение, организация сбора и утилизации отходов, деятельность по ликвидации загрязнений	-	103,6	102,4	102,7	102,6

Индексы цен производителей промышленных товаров в обрабатывающих производствах

(декабрь к декабрю предыдущего года; в процентах)

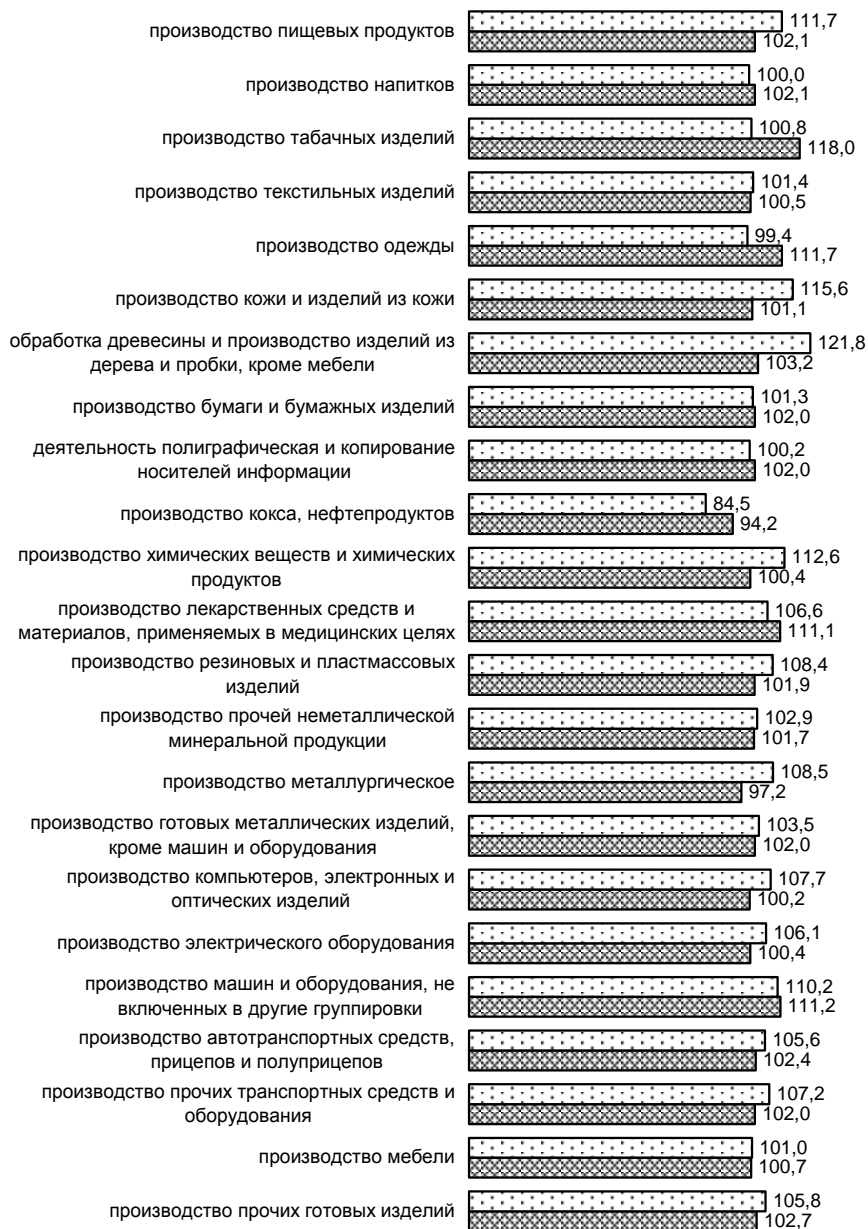

■ 2019

■ 2020

**21.14 Индексы цен производителей
по видам экономической деятельности
в 2020 году**
(в процентах к предыдущему месяцу)

	Январь	Март	Июнь	Сентябрь	Декабрь
Производство					
промышленных товаров	100,8	100,8	99,8	100,5	100,6
Добыча полезных ископаемых	99,3	100,8	100,1	100,3	99,8
из неё:					
добыча угля	98,6	101,8	100,0	100,0	99,0
добыча прочих полезных ископаемых	99,6	100,2	100,2	100,4	100,1
Обрабатывающие производства	99,7	100,5	100,1	100,7	100,9
из них:					
производство пищевых продуктов	99,7	99,7	101,0	100,2	101,1
производство напитков	99,4	103,0	99,6	99,5	98,7
производство табачных изделий	100,0	100,0	100,0	100,0	100,0
производство текстильных изделий	100,0	100,4	100,8	99,95	100,0
производство одежды	98,4	96,3	98,5	98,0	101,1
производство кожи и изделий из кожи	100,0	100,7	102,2	101,8	100,5
обработка древесины и производство изделий из дерева и пробки, кроме мебели, производство изделий из соломки и материалов для плетения	100,0	100,0	100,0	100,0	100,0
производство бумаги и бумажных изделий	101,0	100,4	99,5	100,3	100,6
деятельность полиграфическая и копирование носителей информации	100,2	100,0	100,0	100,0	100,0
производство кокса и нефтепродуктов	98,2	94,4	100,0	100,0	93,2
производство химических веществ и химических продуктов	98,5	98,2	99,0	105,1	101,9
производство лекарственных средств и материалов, приме- няемых в медицинских целях	99,99	103,5	100,2	100,6	100,0

Цены и тарифы

Продолжение

	Январь	Март	Июнь	Сентябрь	Декабрь
производство резиновых и пластмассовых изделий	98,7	100,0	99,95	100,8	102,2
производство прочей неметаллической минеральной продукции	100,0	100,0	99,9	100,8	100,6
производство металлургическое	99,8	100,3	99,5	100,9	105,2
производство готовых металлических изделий, кроме машин и оборудования	99,7	99,8	100,5	101,5	100,2
производство компьютеров, электронных и оптических изделий	102,2	100,0	100,0	100,0	100,0
производство электрического оборудования	99,9	99,1	98,3	98,7	102,5
производство машин и оборудования, не включенных в другие группировки	99,5	102,5	100,7	98,7	102,4
производство автотранспортных средств, прицепов и полуприцепов	99,6	102,0	99,5	102,1	102,1
производство прочих транспортных средств и оборудования	100,0	103,7	100,0	102,2	100,0
производство мебели	100,0	100,0	100,0	100,0	100,0
производство прочих готовых изделий	100,0	100,0	103,6	100,0	100,0
Обеспечение электрической энергией, газом и паром; кондиционирование воздуха	106,7	102,0	98,1	99,4	99,2
в том числе:					
производство, передача и распределение электроэнергии	108,6	102,5	97,7	99,2	99,1
производство и распределение газообразного топлива	100,0	100,0	100,0	100,0	100,0
производство, передача и распределение пара и горячей воды; кондиционирование воздуха	98,3	100,0	100,0	100,0	100,0
Водоснабжение; водоотведение, организация сбора и утилизации отходов, деятельность по ликвидации загрязнений	99,2	100,0	100,0	100,0	100,0

**21.15 Индексы цен производителей
на отдельные виды промышленных товаров**
(декабрь к декабрю предыдущего года; в процентах)

	2017	2018	2019	2020
Электроэнергия, отпущенная различным категориям потребителей	114,0	95,0	108,7	102,0
Энергия тепловая, отпущенная котельными	103,4	104,7	103,4	98,9
Уголь каменный	-	111,4	117,1	107,4
Щебень	101,9	98,9	106,1	106,8
Говядина кроме субпродуктов	100,4	100,0	121,4	95,1
Свинина кроме субпродуктов	87,1	122,0	79,7	116,0
Мясо домашней птицы	91,4	88,7	105,1	102,3
Колбасы (колбаски) вареные мясные	103,8	105,3	104,1	104,1
Колбасы (колбаски) варено-копченые мясные	92,3	96,6	97,6	101,1
Масла растительные	86,7	109,9	95,1	137,6
Молоко питьевое пастеризованное	103,2	99,9	104,4	101,9
Сметана	100,6	102,6	108,4	106,6
Творог от 4% до 11% жирности	103,4	99,4	102,5	100,2
Масло сливочное	104,9	101,9	114,0	103,0
Сыры твердые	102,5	100,0	109,5	102,5
Мука	93,0	111,2	105,6	123,1
Изделия хлебобулочные из ржаной муки и смеси ржаной и пшеничной муки	100,0	117,1	105,4	113,4
Изделия хлебобулочные из пшеничной муки	100,7	113,7	103,3	115,5
Изделия макаронные и аналогичные мучные изделия	105,1	107,0	106,8	104,8
Пиво, кроме отходов пивоварения	90,8	101,1	102,5	92,1
Напитки безалкогольные прочие	107,2	112,2	102,8	105,9
Ткани хлопчатобумажные	95,0	108,0	100,0	-
Материалы лакокрасочные на основе сложных полиэфиров, акриловых или виниловых полимеров в неводной среде; растворы	100,3	107,7	105,7	99,5

Цены и тарифы

Продолжение

	2017	2018	2019	2020
Плитки керамические глазурованные для внутренней облицовки стен	119,4	136,8	121,8	100,0
Кирпич керамический неогнеупорный строительный	106,8	100,3	103,3	113,3
Плиты, панели и настилы перекрытий и покрытий железобетонные	82,0	150,3	97,9	93,0
Трубы стальные для нефте- и газопроводов бесшовные	113,7	108,2	106,0	-
Волокна химические	106,5	116,8	106,0	-
Комбайны зерноуборочные	109,5	92,0	116,1	113,9
Плиты древесно-стружечные и аналогичные плиты из древесины и других одревесневших материалов	104,0	110,0	103,2	121,8
Обувь	108,5	101,8	101,1	115,6

**21.16 Средние цены производителей
на отдельные виды промышленных товаров
за 2020 год**

	Среднегодовая цена за единицу измерения, рублей
Электроэнергия, отпущенная различным категориям потребителей, тыс. квт. ч.	4740,76
Энергия тепловая, отпущенная котельными, Гкал	1954,03
Уголь каменный, т	х ¹
Щебень, куб. м	461,68
Говядина кроме субпродуктов, т	х ¹
Свинина кроме субпродуктов, т	х ¹
Мясо домашней птицы, т	х ¹
Колбасы (колбаски) вареные мясные, т	244100,17
Колбасы (колбаски) варено-копченые мясные, т	311136,26
Масла растительные, т	60432,04
Молоко питьевое пастеризованное, т	31709,32
Сметана, т	146055,39
Творог от 4% до 11% жирности, т	х ¹
Масло сливочное, т	322959,77
Сыры твердые, т	х ¹
Мука, т	18442,02
Изделия хлебобулочные из ржаной муки и смеси ржаной и пшеничной муки, т	35952,51
Изделия хлебобулочные из пшеничной муки, т	45411,28
Изделия макаронные и аналогичные мучные изделия, т	х ¹
Пиво, кроме отходов пивоварения, дкл	х ¹
Напитки безалкогольные прочие, дкл	523,54
Материалы лакокрасочные на основе сложных полиэфиров, акриловых или виниловых полимеров в неводной среде; растворы, т	71579,95
Кирпич керамический неогнеупорный строительный, тыс. усл. кирп.	5877,34
Плиты, панели и настилы перекрытий и покрытий железобетонные, куб. м	х ¹
Волокна химические, т	-

¹ Данные не публикуются в целях обеспечения конфиденциальности первичных статистических данных, полученных от организаций, в соответствии с Федеральным законом от 29.11.2007 г. №282-ФЗ "Об официальном статистическом учете и системе государственной статистики в РФ" (ст.4, п.5; ст.9, п.1).

**21.17 Индексы цен на приобретенные основные виды
топливно-энергетических ресурсов**
(в процентах к предыдущему году)

	2016	2017	2018	2019	2020
Промышленными организациями					
Электроэнергия	105,2	107,1	104,5	107,9	103,8
Бензин автомобильный	106,6	103,7	109,2	105,3	101,9
Топливо дизельное	101,3	108,9	112,6	108,2	100,6
Мазут топочный	106,7	121,9	106,5	105,8	95,8
Масла нефтяные смазочные; дистилляты тяжелые, не включенные в другие группировки	102,7	110,6	120,4	107,4	104,0
Газ естественный	103,9	102,0	103,0	104,3	102,6
Сельскохозяйственными организациями					
Электроэнергия	105,7	105,9	106,8	105,6	104,3
Бензин автомобильный	104,5	101,3	112,2	100,2	103,1
Топливо дизельное	101,0	105,7	116,8	102,0	100,8
Мазут	100,0	-	-	100,0	100,8
Масла нефтяные смазочные; дистилляты тяжелые, не включенные в другие группировки	106,2	92,7	102,9	96,8	105,4
Газ естественный	105,6	100,8	105,0	105,0	100,2

21.18 Индексы цен на приобретенные промышленными организациями отдельные виды зерна для основного производства
(декабрь к декабрю предыдущего года; в процентах)

	2016	2017	2018	2019	2020
Зерновые и зернобобовые культуры	92,5	87,7	145,2	81,8	187,4
из них:					
пшеница	87,2	85,5	145,0	90,7	152,7
кукуруза	95,7	85,8	148,5	78,6	208,8
ячмень	99,8	99,95	91,1	141,8	98,4
Семена подсолнечника	82,0	84,0	115,7	92,2	196,1

21.19 Средние цены на приобретенные промышленными организациями отдельные виды зерна для основного производства
(на конец года; рублей за тонну)

	2016	2017	2018	2019	2020
Пшеница	9806	8003	13517	11230	19330
Кукуруза	8657	7253	10794	8491	17707
Ячмень	13852	13549	11161	14369	15557
Семена подсолнечника	21003	17690	20803	18976	37687

21.20 Индексы цен производителей сельскохозяйственной продукции

(по выборочному кругу сельхозпредприятий; в процентах к предыдущему году)

	2016	2017	2018	2019	2020
Продукция сельского хозяйства	105,9	93,5	101,0	112,0	104,7
Продукция растениеводства	110,6	91,0	101,0	116,8	106,9
Зерновые и зернобобовые культуры	108,6	92,3	102,7	119,5	107,3
пшеница	109,1	92,4	104,7	120,8	108,0
рожь	115,0	94,1	86,7	-	-
просо	98,3	91,4	108,4	115,7	117,6
кукуруза	116,4	93,3	99,3	116,4	106,6
ячмень	107,0	91,6	104,3	118,1	101,8
зернобобовые культуры	121,2	89,1	81,1	112,7	106,1
овес	100,1	102,8	103,2	99,9	100,0
Семена подсолнечника	122,0	84,7	94,7	108,2	107,9
Корнеплоды свеклы сахарной	108,0	95,5	106,7	104,5	94,0
Картофель	93,4	110,1	111,3	104,1	96,6
Овощи	96,4	96,7	96,8	108,5	95,7
томаты (помидоры)	96,9	93,4	91,4	104,7	98,1
огурцы	117,6	96,6	93,7	85,0	110,4
лук репчатый	77,6	103,1	101,2	123,3	90,2
капуста всех сортов	99,1	81,7	103,8	190,3	78,7
морковь столовая	93,0	82,7	111,9	114,2	88,3
свекла столовая	101,1	87,8	118,1	131,3	83,2
Косточковые плоды	125,6	94,2	104,3	106,3	101,9
Семечковые плоды	95,7	82,4	104,0	98,2	119,6
Виноград	136,6	98,6	90,8	104,8	97,8

Цены и тарифы

Продолжение

	2016	2017	2018	2019	2020
Продукция животноводства	97,1	97,8	100,8	103,1	99,7
Скот и птица (в живом весе)	96,3	98,2	100,7	100,7	97,3
крупный рогатый скот	102,7	105,9	104,2	102,5	103,3
овцы и козы живые	107,2	108,7	98,0	99,8	96,9
свиньи живые	90,8	100,4	107,2	99,8	93,0
птица сельскохозяйственная живая	97,8	97,3	99,2	100,9	98,7
Молоко сырое крупного рогатого скота	101,9	112,1	96,1	109,5	102,2
Яйца куриные в скорлупе свежие	97,3	89,5	104,3	111,0	106,6

21.21 Средние цены производителей сельскохозяйственной продукции

(по выборочному кругу сельхозпредприятий;
в среднем за год; руб. за тонну)

	2016	2017	2018	2019	2020
Зерновые и зернобобовые культуры	9175	8182	9439	10760	13523
пшеница	8950	8090	9472	10684	13836
рожь	х ¹	х ¹	х ¹	-	-
просо	6521	4940	6806	11066	13162
кукуруза	9003	7734	7957	9928	10602
ячмень	7424	7420	8888	9733	10925
зернобобовые культуры	15644	10739	10487	12114	12959
овес	х ¹	х ¹	х ¹	х ¹	х ¹
Семена подсолнечника	22443	17517	18453	19945	25799
Корнеплоды свеклы сахарной	2348	2094	2821	2169	3254
Картофель	9174	11942	12196	12093	12324
Овощи	24930	21618	18615	28765	23776
томаты (помидоры)	58690	60133	48348	74259	х ¹
огурцы	60823	61548	57076	66488	61166
лук репчатый	9346	8389	9045	16477	14081
капуста всех сортов	х ¹	х ¹	7002	17512	6820
морковь столовая	10203	8575	11731	15045	х ¹
свекла столовая	5640	5607	7174	8792	8401
Косточковые плоды	55557	58617	55438	72470	69920
Семечковые плоды	33280	26095	24906	23999	32264
Виноград	20000	х ¹	58148	х ¹	х ¹

Продолжение

	2016	2017	2018	2019	2020
Скот и птица (в живом весе)	111286	103658	104413	91713	88231
крупный рогатый скот	89935	89831	93598	87985	90928
овцы и козы живые	x ¹	x ¹	x ¹	x ¹	x ¹
свиньи живые	92293	94122	95721	93775	89330
птица сельскохозяйственная живая	119425	109264	108012	76123	67710
Молоко сырое крупного рогатого скота	22136	24719	23403	26072	27005
Яйца куриные в скорлупе свежие, за 1000 шт.	4457	4027	4395	5254	4935

¹ Данные не публикуются в целях обеспечения конфиденциальности первичных статистических данных, полученных от организаций, в соответствии с Федеральным законом от 29.11.2007г. № 282-ФЗ "Об официальном статистическом учете и системе государственной статистики в РФ" (ст.4, п.5; ст.9, п.1).

21.22 Индексы цен на продукцию (затраты, услуги) инвестиционного назначения

(декабрь к декабрю предыдущего года; в процентах)

	2016	2017	2018	2019	2020
Сводный индекс цен на продукцию (затраты, услуги) инвестиционного назначения	100,8	101,7	105,6	105,4	106,0
в том числе индексы цен:					
производителей на строительную продукцию	102,4	102,3	103,3	104,2	101,7
приобретения машин и оборудования инвестиционного назначения	97,8	101,1	108,9	107,2	109,3
на прочую продукцию (затраты, услуги) инвестиционного назначения	102,6	98,6	106,5	100,8	109,7

**21.23 Индексы цен на продукцию (затраты, услуги)
инвестиционного назначения
по видам экономической деятельности**
(декабрь к декабрю предыдущего года; в процентах)

	2017			2018		
	Сводный индекс цен	из него индекс цен		Сводный индекс цен	из него индекс цен	
		произво- дителей на строи- тельную продук- цию	приобре- тения машин и обору- дования инвести- ционного назна- чения		произво- дителей на строи- тельную продук- цию	приобре- тения машин и обору- дования инвести- ционного назна- чения
Всего	101,7	102,3	101,1	105,6	103,3	108,9
Сельское, лесное хозяйство охота, рыболовство и рыбоводство	101,0	102,3	101,3	105,5	103,2	106,7
Добыча полезных ископаемых	101,8	102,6	101,3	106,8	104,3	107,9
Обработывающие производства	101,7	102,2	101,1	106,1	103,4	108,5
Обеспечение электрической энергией, газом и паром; кондиционирование воздуха	101,5	101,9	101,0	105,7	104,2	107,8
Водоснабжение; водоотведение, организация сбора и утилизации отходов, деятельность по ликвидации загрязнений	101,8	101,9	101,2	104,4	102,9	107,7
Строительство	102,4	102,7	101,2	103,9	103,2	107,8
Торговля оптовая и розничная; ремонт автотранспортных средств и мотоциклов	101,5	102,1	101,6	105,1	103,1	107,7
Транспортировка и хранение	102,3	102,8	101,0	105,0	104,1	109,2
Деятельность гостиниц и предприятий общественного питания	101,9	103,0	101,1	106,0	103,9	108,4
Деятельность в области информации и связи	101,3	102,2	101,0	109,0	103,0	110,7
Деятельность финансовая и страховая	101,2	102,4	101,1	108,5	103,2	109,5

Цены и тарифы

Продолжение

	2017			2018		
	Сводный индекс цен	из него индекс цен		Сводный индекс цен	из него индекс цен	
		производителей на строительную продукцию	приобретения машин и оборудования инвестиционного назначения		производителей на строительную продукцию	приобретения машин и оборудования инвестиционного назначения
Деятельность по операциям с недвижимым имуществом	102,2	102,5	101,1	103,8	103,0	107,8
Деятельность профессиональная, научная и техническая	102,2	102,3	101,0	104,1	103,1	112,5
Деятельность административная и сопутствующие дополнительные услуги	101,5	102,4	101,0	106,6	103,0	107,8
Государственное управление и обеспечение военной безопасности; социальное обеспечение	102,2	102,4	100,9	106,3	103,1	108,4
Образование	102,0	102,0	101,0	106,6	103,0	109,7
Деятельность в области здравоохранения и социальных услуг	101,1	102,0	101,0	117,0	102,5	118,5
Деятельность в области культуры, спорта, организации досуга и развлечений	101,4	102,6	100,9	107,0	102,4	108,7
Предоставление прочих видов услуг	101,8	102,5	101,0	105,7	103,0	108,4

Цены и тарифы

Продолжение

	2019			2020		
	Сводный индекс цен	из него индекс цен		Сводный индекс цен	из него индекс цен	
		производителей на строительную продукцию	приобретения машин и оборудования инвестиционного назначения		производителей на строительную продукцию	приобретения машин и оборудования инвестиционного назначения
Всего	105,4	104,2	107,2	106,0	101,7	109,3
Сельское, лесное хозяйство охота, рыболовство и рыбоводство	105,8	104,3	108,2	107,9	101,9	111,7
Добыча полезных ископаемых	105,6	105,1	106,6	107,9	101,7	109,7
Обрабатывающие производства	105,8	103,9	106,8	107,3	101,6	109,1
Обеспечение электрической энергией, газом и паром; кондиционирование воздуха	105,6	104,1	107,4	103,6	100,5	108,7
Водоснабжение; водоотведение, организация сбора и утилизации отходов, деятельность по ликвидации загрязнений	105,6	104,5	108,2	103,6	100,7	109,2
Строительство	103,9	102,9	106,8	102,1	101,2	110,1
Торговля оптовая и розничная; ремонт автотранспортных средств и мотоциклов	105,2	103,7	106,7	107,5	101,6	109,9
Транспортировка и хранение	105,7	104,7	108,0	105,4	101,7	108,9
Деятельность гостиниц и предприятий общественного питания	105,9	105,4	106,6	106,9	102,7	109,3
Деятельность в области информации и связи	104,8	104,1	106,0	104,7	101,7	105,1
Деятельность финансовая и страховая	106,1	105,3	107,4	108,1	103,8	110,1

Цены и тарифы

Продолжение

	2019			2020		
	Сводный индекс цен	из него индекс цен		Сводный индекс цен	из него индекс цен	
		производителей на строительную продукцию	приобретения машин и оборудования инвестиционного назначения		производителей на строительную продукцию	приобретения машин и оборудования инвестиционного назначения
Деятельность по операциям с недвижимым имуществом	106,0	105,3	106,7	104,7	103,8	109,5
Деятельность профессиональная, научная и техническая	105,7	105,0	107,1	105,7	101,5	109,0
Деятельность административная и сопутствующие дополнительные услуги	106,1	104,5	107,3	106,6	101,5	109,4
Государственное управление и обеспечение военной безопасности; социальное обеспечение	105,6	104,1	107,2	105,3	101,7	108,9
Образование	105,9	103,8	107,2	106,6	100,6	109,4
Деятельность в области здравоохранения и социальных услуг	108,8	104,7	110,8	109,3	102,8	110,2
Деятельность в области культуры, спорта, организации досуга и развлечений	105,3	104,0	106,6	105,1	101,7	108,8
Предоставление прочих видов услуг	106,2	105,3	107,2	107,8	102,5	110,2

21.24 Индексы тарифов на грузовые перевозки основными видами транспорта

(декабрь к декабрю предыдущего года; в процентах)

	2016	2017	2018	2019	2020
Транспорт – всего	106,7	103,6	105,1	102,6	103,4
в том числе:					
железнодорожный	108,4	104,5	104,9	103,6	103,5
автомобильный	100,0	101,3	101,0	103,7	100,0
внутренний водный	86,2	84,4	113,9	77,4	101,8

21.25 Индексы тарифов на услуги связи для юридических лиц

(декабрь к декабрю предыдущего года; в процентах)

	2016	2017	2018	2019	2020
Услуги связи – всего	104,6	105,8	100,4	103,1	100,2
из них услуги:					
национальной почты	114,7	116,1	100,5	105,0	100,4
местной телефонной связи	101,8	100,6	101,0	103,1	100,0
междугородной телефонной связи	100,0	100,0	100,0	112,0	101,4
документальной электросвязи	100,2	100,2	100,2	100,1	100,0
связи по передаче данных по каналам связи	100,0	100,0	100,0	100,0	100,0
проводного вещания	156,3	120,0	100,0	100,0	100,0
подвижной связи	100,0	124,5	100,0	104,7	100,0

ВНЕШНЕЭКОНОМИЧЕСКАЯ ДЕЯТЕЛЬНОСТЬ

Внешняя торговля

22

Внешняя торговля

22.1	Внешняя торговля области	682
22.2	Распределение объемов экспорта области по странам	685
22.3	Распределение объемов импорта области по странам	687
22.4	Товарная структура экспорта в страны дальнего зарубежья	689
22.5	Товарная структура импорта из стран дальнего зарубежья	689
22.6	Распределение экспорта основных товаров области по отдельным странам дальнего зарубежья в 2020 году	690
22.7	Распределение импорта основных товаров в область по отдельным странам дальнего зарубежья в 2020 году	691
22.8	Товарная структура экспорта в страны СНГ	692
22.9	Товарная структура импорта из стран СНГ	692
22.10	Распределение экспорта основных товаров области в страны СНГ в 2020 году	693
22.11	Распределение импорта основных товаров в область по странам СНГ в 2020 году	695

Раздел включает статистические данные о внешней торговле области со странами дальнего зарубежья и странами СНГ.

Внешняя торговля

Экспорт товаров – вывоз товаров с территории Российской Федерации без обязательства об обратном ввозе. Экспорт включает вывоз из страны товаров отечественного производства, а также реэкспорт товаров. К товарам отечественного производства относятся также товары иностранного происхождения, ввезенные в страну и подвергшиеся существенной переработке, изменяющей основные качественные или технические характеристики товаров. К реэкспортным товарам относятся товары, ранее ввезенные на территорию Российской Федерации, а затем вывезенные с этой территории без уплаты таможенных пошлин, налогов и без применения к товарам запретов и ограничений экономического характера.

В цену экспортируемого товара включают его стоимость и расходы по доставке до сухопутной границы или до порта отгрузки страны-экспортера.

Импорт товаров – ввоз товаров на территорию Российской Федерации без обязательства об обратном вывозе. В импорт включаются ввезенные товары, предназначенные для потребления в экономике страны, и товары, ввозимые на территорию государства в соответствии с режимом реимпорта. К реимпортным товарам относятся товары, вывезенные с территории Российской Федерации, а затем ввезенные на эту территорию без уплаты таможенных пошлин, налогов и без применения к товарам запретов и ограничений экономического характера.

В цену импортируемого товара включается его стоимость и расходы по страхованию и транспортировке товара до границы страны-импортера.

Внешнеторговый оборот – сумма экспорта и импорта товаров.

Сальдо внешней торговли – разница между экспортом и импортом товаров. Положительное сальдо – если экспорт превышает импорт, отрицательное (ставится знак “минус”) – импорт превышает экспорт.

Все показатели приведены на основе данных таможенной статистики внешней торговли, разрабатываемых Федеральной таможенной службой.

22.1 Внешняя торговля области

(в фактически действовавших ценах; млн долларов США)

	Всего	В том числе	
		со странами дальнего зару- бежья	со странами СНГ

Внешнеторговый оборот

2016	7732,3	5988,3	1744,0
2017	9734,2	7528,3	2205,8
2018	12108,3	9387,3	2721,0
2019	11146,3	8655,8	2490,6
2020	11274,9	8801,3	2473,7

Экспорт

2016	5545,7	4443,9	1101,8
2017	6844,7	5478,3	1366,3
2018	9061,3	7420,5	1640,8
2019	8275,4	6669,4	1606,1
2020	8748,1	7017,4	1730,7

Импорт

2016	2186,6	1544,4	642,2
2017	2889,5	2050,0	839,5
2018	3047,0	1966,8	1080,2
2019	2870,9	1986,4	884,5
2020	2526,8	1783,9	743,0

Товарная структура экспорта и импорта области
(в процентах)

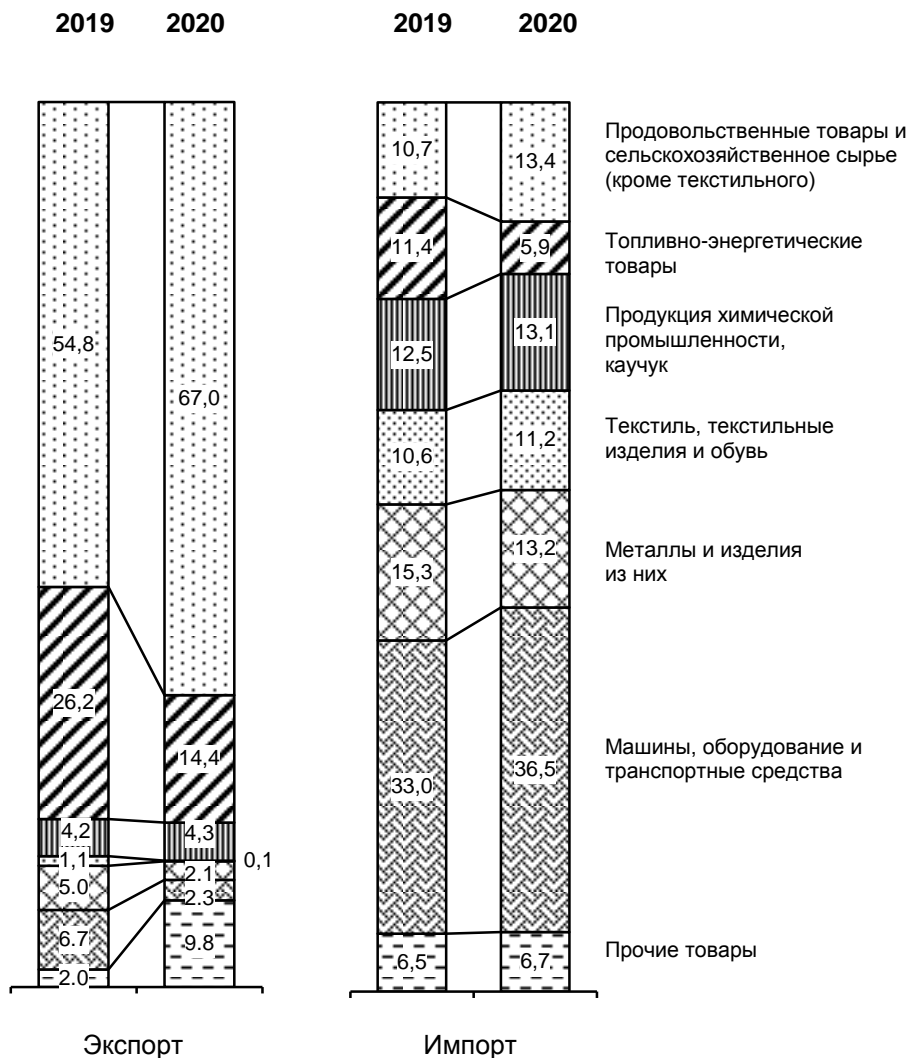

**География экспорта Ростовской области
по странам с наиболее значительными объемами
в 2020 году**

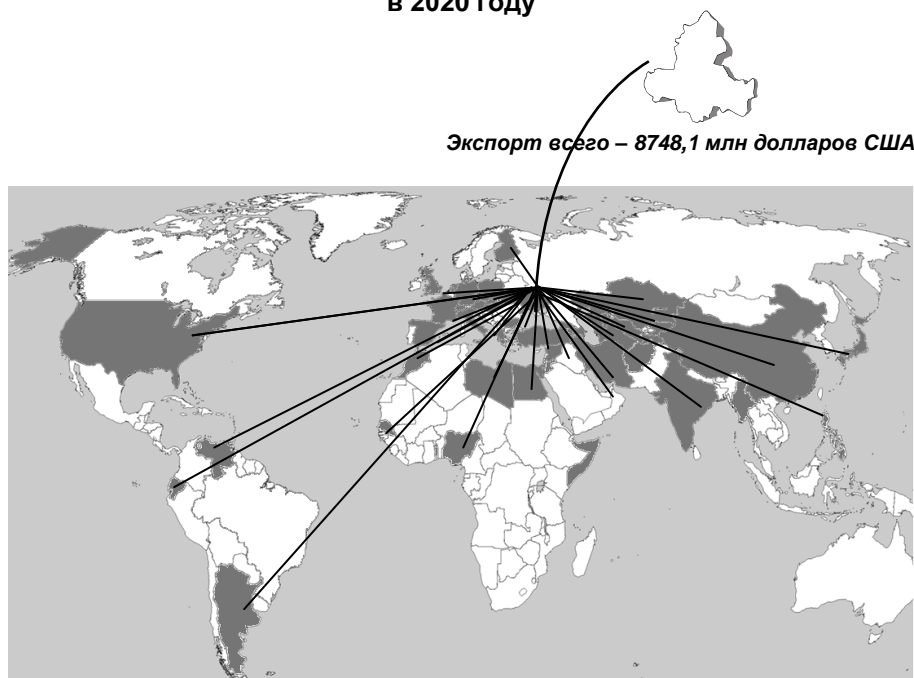

Северная Америка

Соединённые
Штаты Америки

Южная Америка

Аргентина
Венесуэла
Эквадор

Африка

Египет
Ливия
Марокко
Нигерия
Оман
Сенегал
Судан
Того
Тунис

Азия

Бангладеш
Вьетнам
Израиль
Индия
Индонезия
Иордания
Исламская
республика Иран
Йемен
Китай
Ливан
Объединённые
Арабские Эмираты
Пакистан
Республика Корея
Саудовская Аравия
Турция

Европа

Германия
Греция
Грузия
Испания
Италия
Польша
Румыния
Швейцария

Страны СНГ

Азербайджан
Беларусь
Казахстан
Киргизия
Узбекистан
Украина

22.2 Распределение объемов экспорта области по странам

(млн долларов США)

	Экспорт				
	2016	2017	2018	2019	2020
Страны дальнего зарубежья					
Аргентина	0,9	1,0	31,1	33,4	0,9
Бангладеш	192,6	291,1	229,2	293,5	225,3
Венесуэла	0,1	20,9	48,8	42,0	16,8
Вьетнам	3,9	87,4	268,1	106,5	90,3
Германия	29,5	41,9	71,8	50,3	46,3
Греция	33,4	56,5	48,5	75,4	21,7
Грузия	54,4	47,0	38,9	40,1	30,4
Египет	586,6	956,6	1296,0	787,9	956,6
Израиль	39,8	46,0	84,8	51,6	49,1
Индия	69,6	91,4	37,7	118,4	142,6
Индонезия	23,4	114,1	191,3	61,5	6,0
Иордания	65,4	59,6	119,7	98,5	141,8
Исламская республика Иран	77,5	44,7	109,1	171,5	59,1
Испания	31,4	9,6	51,7	46,9	28,1
Италия	72,6	49,5	127,8	189,0	146,8
Йемен	30,0	46,4	115,0	87,3	67,9
Китай	58,4	21,8	92,1	211,5	257,1
Ливан	49,7	119,9	101,6	57,9	93,0
Ливия	26,0	54,4	32,2	52,3	38,9
Марокко	28,7	5,9	48,8	79,2	18,9
Нигерия	39,0	35,9	74,8	2,7	29,2
Объединённые Арабские Эмираты	43,7	173,9	72,2	226,2	680,7
Оман	25,9	34,9	38,9	47,6	41,4
Пакистан	21,8	15,4	16,4	35,6	272,0
Польша	26,2	33,2	47,2	27,0	18,1
Республика Корея	13,8	4,0	49,1	0,4	24,6
Румыния	28,4	9,8	56,9	144,1	70,4

Внешнеэкономическая деятельность

Продолжение

	Экспорт				
	2016	2017	2018	2019	2020
Саудовская Аравия	168,7	173,9	195,3	122,4	294,5
Сенегал	1,8	8,1	25,4	74,2	12,5
Соединённые Штаты Америки	33,4	113,2	65,0	37,4	33,5
Судан	29,8	78,7	110,4	75,3	47,4
Того	-	-	93,1	116,4	43,2
Тунис	3,8	23,4	57,5	49,0	30,7
Турция	1148,5	1302,0	1251,1	1375,4	1905,9
Франция	4,4	4,8	9,4	16,1	6,0
Швейцария	722,8	839,8	1133,9	1045,7	212,9
Эквадор	1,1	1,3	9,0	33,6	1,9
Страны СНГ					
Азербайджан	30,4	35,3	38,5	51,0	44,6
Беларусь	104,0	122,9	176,7	158,7	112,2
Казахстан	182,3	192,0	183,2	200,5	247,2
Киргизия	26,3	29,3	27,3	26,1	28,3
Республика Молдова	10,6	15,5	30,7	23,3	10,3
Таджикистан	9,7	8,8	7,5	8,4	13,3
Туркмения	15,4	8,9	4,3	6,6	12,2
Узбекистан	59,3	102,7	106,3	79,9	107,2
Украина	622,7	814,3	1039,6	1013,7	1111,5

22.3 Распределение объемов импорта области по странам (млн долларов США)

	Импорт				
	2016	2017	2018	2019	2020
Страны дальнего зарубежья					
Аргентина	10,4	10,7	5,8	4,0	4,7
Бангладеш	27,9	75,8	17,7	17,0	23,3
Венесуэла	-	-	0,0	0,0	0,0
Вьетнам	41,0	93,4	53,0	70,7	68,4
Германия	172,0	196,5	147,0	142,8	158,8
Греция	12,2	6,6	17,5	6,7	5,6
Грузия	3,7	4,5	13,6	11,8	4,2
Египет	2,0	3,8	4,0	2,8	5,3
Израиль	2,9	3,7	7,0	4,2	4,1
Индия	25,8	35,1	25,8	28,2	19,8
Индонезия	2,9	3,3	4,1	3,7	3,3
Иордания	0,0	0,0	-	0,0	0,0
Исламская республика Иран	2,5	4,2	2,9	1,4	3,9
Испания	34,2	53,8	60,9	69,7	51,2
Италия	141,5	160,3	126,0	111,7	114,2
Китай	443,3	558,7	593,2	679,0	556,6
Ливан	-	-	0,0	3,0	1,9
Марокко	-	0,1	0,0	0,0	0,1
Объединённые Арабские Эмираты	0,6	1,1	0,3	0,3	0,3
Оман	-	-	-	0,0	-
Пакистан	0,2	0,1	0,2	0,2	4,1
Польша	34,5	36,7	37,6	41,9	37,3
Республика Корея	12,0	14,0	39,0	52,0	35,7
Румыния	39,8	33,3	31,3	23,9	22,0
Саудовская Аравия	-	1,1	1,8	1,3	0,7
Соединённые Штаты Америки	82,9	133,5	95,9	87,8	94,6
Судан	-	0,0	-	-	-

Продолжение

	Импорт				
	2016	2017	2018	2019	2020
Тунис	0,3	0,0	0,0	0,1	0,2
Турция	85,6	104,1	184,2	176,2	147,6
Франция	35,4	49,2	52,2	40,1	53,4
Швейцария	7,4	10,8	8,1	10,3	7,5
Эквадор	0,0	0,5	1,0	0,0	0,0
Страны СНГ					
Азербайджан	15,4	7,7	8,5	9,9	1,3
Беларусь	120,3	144,2	156,6	153,9	155,1
Казахстан	65,2	64,5	81,8	54,5	71,2
Киргизия	0,3	0,7	0,7	1,2	0,9
Республика Молдова	2,1	2,2	1,0	1,4	1,3
Таджикистан	0,0	0,0	44,2	0,3	0,1
Туркмения	2,5	4,4	2,9	6,0	6,1
Узбекистан	25,1	61,0	76,9	82,3	43,8
Украина	399,0	539,5	742,1	559,4	444,4

22.4 Товарная структура экспорта в страны дальнего зарубежья (в процентах)

	2016	2017	2018	2019	2020
Экспорт, всего	100,0	100,0	100,0	100,0	100,0
из него:					
Продовольственные товары и сельскохозяйственное сырье (кроме текстильного)	62,6	66,7	67,6	62,1	76,5
Топливо-энергетические товары	23,8	24,7	24,5	30,2	16,2
Продукция химической промышленности, каучук	1,6	1,5	1,1	1,2	1,2
Металлы и изделия из них	5,7	4,2	4,0	3,7	2,6
Машины, оборудование и транспортные средства	5,0	2,2	2,3	2,2	2,9

22.5 Товарная структура импорта из стран дальнего зарубежья (в процентах)

	2016	2017	2018	2019	2020
Импорт, всего	100,0	100,0	100,0	100,0	100,0
из него:					
Продовольственные товары и сельскохозяйственное сырье (кроме текстильного)	14,5	15,8	13,7	13,1	15,4
Топливо-энергетические товары	2,0	1,7	8,1	11,6	3,4
Продукция химической промышленности, каучук	13,8	11,5	11,3	13,8	15,7
Металлы и изделия из них	6,7	6,7	17,2	6,4	5,7
Машины, оборудование и транспортные средства	36,8	37,4	34,0	34,4	38,7

**22.6 Распределение экспорта основных товаров области
по отдельным странам дальнего зарубежья
в 2020 году**

	Ита- лия	Тур- ция	Гер- мания	Гре- ция	Грузия	Египет	Швей- цария	Сау- довская Аравия
Продовольственные товары и сельскохозяйственное сырье (кроме текстильного)								
Пшеница и меслин, тыс. тонн	29,9	4496,6	-	49,7	50,5	3730,7	-	-
Ячмень, тыс. тонн	-	210,6	-	-	-	-	-	1541,7
Кукуруза, тыс. тонн	-	139,4	-	6,2	0,0	0,5	-	-
Масло подсолнеч- ное, тыс. тонн	-	333,2	0,2	-	5,2	166,2	-	18,5
Жмыхи, получае- мые при извлече- нии растительных масел, тыс. тонн	171,5	442,4	6,8	3,0	2,9	10,3	-	-
Топливо-энергетические товары								
Уголь каменный, тыс. тонн	25,0	114,9	0,8	1,5	2,3	8,2	-	3,9
Нефть и нефтепро- дукты, тыс. тонн	126,0	104,9	-	10,1	0,9	32,7	635,5	-
Продукция химической промышленности, каучук								
Трубы, трубки, шланги и их фитинги из пластмасс, тонн	29,5	25,1	264,1	4,5	48,2	-	-	-
Металлы и изделия из них								
Алюминий и изделия из него, тыс. тонн	0,4	0,2	4,8	-	0,0	-	1,9	-
Черные металлы и изделия из них, тыс. тонн	2,5	190,7	2,4	0,0	0,0	0,6	-	-
Машины, оборудование и транспортные средства								
Сельскохозяй- ственные машины и механизмы, тыс. долларов	68,3	649,8	10835,0	-	62,9	39,1	-	-
Электроды графитированные, тыс. тонн	0,6	0,3	1,8	0,2	0,0	0,6	0,2	0,0

**22.7 Распределение импорта основных товаров в область
по отдельным странам дальнего зарубежья
в 2020 году**

	Германия	Китай	Турция	Италия	Франция	США	Республика Корея
Продовольственные товары и сельскохозяйственное сырье (кроме текстильного)							
Семена							
подсолнечника, тонн	-	-	3117,8	1,4	1281,6	3736,0	-
Табак и сигареты, тыс. долларов	15597,4	2790,8	48,2	4010,3	-	53,3	-
Продукция химической промышленности, каучук							
Духи и туалетная вода, косметические средства, тыс. долларов	2705,7	420,4	3,9	1594,2	42,4	185,4	109,0
Мыло и моющие средства, тонн	5,4	8,3	33,0	0,0	0,0	-	0,2
Трубы, трубки, шланги и их фитинги из пластмасс, тонн	19,4	239,0	968,1	49,3	0,5	14,4	48,9
Текстиль, текстильные изделия и обувь							
Хлопчатобумажные ткани, тыс. долларов	-	5917,6	10107,6	12,1	-	-	79,9
Машины, оборудование и транспортные средства							
Части к автотранспорту, тыс. долларов	2294,8	14172,8	2002,9	1631,1	159,6	10826,3	3570,9
Прицепы и полуприцепы, их части, тыс. долларов	212,8	3532,8	420,2	373,8	28,1	-	-
Двигатели внутрен- него сгорания, тыс. долларов	6129,4	874,6	-	-	0,6	3498,5	21,5
Холодильное оборудование, тыс. долларов	22,8	23064,2	570,7	268,9	2,0	0,1	-
Печатное оборудование, тыс. долларов	180,5	768,9	2,1	10,8	-	0,1	-
Швейное оборудование, тыс. долларов	18,7	47,8	19,5	194,9	-	-	-
Металлопрокатное оборудование, тыс. долларов	339,1	3908,1	2327,2	-	-	-	-

22.8 Товарная структура экспорта в страны СНГ (в процентах)

	2016	2017	2018	2019	2020
Экспорт, всего	100,0	100,0	100,0	100,0	100,0
из него:					
Продовольственные товары и сельскохозяйственное сырье (кроме текстильного)	38,8	32,4	23,3	24,5	28,8
Топливо-энергетические товары	5,6	11,9	16,7	9,3	7,0
Продукция химической промышленности, каучук	16,0	14,9	15,2	16,5	16,8
Металлы и изделия из них	9,2	10,0	10,4	10,6	9,3
Машины, оборудование и транспортные средства	18,0	18,6	22,9	25,1	24,6

22.9 Товарная структура импорта из стран СНГ (в процентах)

	2016	2017	2018	2019	2020
Импорт, всего	100,0	100,0	100,0	100,0	100,0
из него:					
Продовольственные товары и сельскохозяйственное сырье (кроме текстильного)	14,6	11,0	6,8	5,2	8,5
Топливо-энергетические товары	4,6	7,9	11,2	10,9	11,9
Продукция химической промышленности, каучук	4,6	8,5	7,2	9,6	6,8
Металлы и изделия из них	27,9	29,8	37,8	35,3	31,4
Машины, оборудование и транспортные средства	33,3	30,4	27,8	29,9	31,2

22.10 Распределение экспорта основных товаров области в страны СНГ в 2020 году

	Украина	Республика Молдова	Азербайджан	Узбекистан
Продовольственные товары и сельскохозяйственное сырье (кроме текстильного)				
Зерновые культуры, тыс. тонн	14,5	0,1	3,3	-
Масло подсолнечное, тыс. тонн	7,8	-	3,2	49,2
Топливо-энергетические товары				
Уголь каменный, тыс. тонн	1150,4	34,4	0,3	0,2
Нефть и нефтепродукты, тыс. тонн	0,2	0,1	0,0	1,3
Продукция химической промышленности, каучук				
Лакокрасочные материалы, тыс. тонн	4,9	0,4	0,1	2,3
Мыло и моющие средства, тонн	7232,5	-	0,5	169,4
Трубы, трубки, шланги и их фитинги из пластмасс, тонн	1865,3	17,4	88,0	5,3
Металлы и изделия из них				
Железо и нелегированная сталь, тыс. тонн	53,7	0,0	4,0	1,2
Изделия из чёрных металлов, тыс. тонн	68,7	0,1	28,4	11,9
Машины, оборудование и транспортные средства				
Двигатели и генераторы электрические, тыс. долларов	857,9	0,7	0,0	115,5
Сельскохозяйственные машины и механизмы, тыс. долларов	7275,7	2284,7	121,7	5446,3
Электроды графитированные, тыс. долларов	1442,7	59,0	-	-
Подшипники, тыс. долларов	1790,1	13,6	0,0	22,9
Арматура для трубопроводов, тыс. долларов	6328,9	6,6	222,1	861,7
Другие товары				
Облицовочные плитки, тыс. долларов	4042,5	8,7	1317,2	19,1

	Беларусь	Казахстан	Киргизия	Таджики- стан	Туркмения
Продовольственные товары и сельскохозяйственное сырье (кроме текстильного)					
Масло подсолнечное, тыс. тонн	12210,4	10448,7	11468,1	4898,6	3994,8
Сигары и сигареты, тыс. долларов	751,6	6567,1	1049,7	223,0	-
Продукция химической промышленности, каучук					
Лакокрасочные материалы, тонн	1,7	15,1	1,0	2,0	0,2
Мыло и моющие средства, тонн	47,4	37,3	4,0	0,2	1,6
Трубы, трубки, шланги и их фитинги из пластмасс, тонн	582,2	103,4	41,0	45,1	1,1
Металлы и изделия из них					
Железо и нелегированная сталь, тыс. тонн	23,2	4,1	2,0	0,5	-
Изделия из чёрных металлов, тыс. тонн	27,7	5,4	2,1	1,1	0,7
Машины, оборудование и транспортные средства					
Двигатели и генераторы электрические, тыс. долларов	268,7	57,6	0,0	0,0	-
Сельскохозяйственные машины и механизмы, тыс. долларов	1854,7	61409,9	1397,3	35,0	-
Электроды графитированные, тыс. долларов	7639,2	3923,5	-	-	-
Подшипники, тыс. долларов	1712,5	99,0	0,4	-	-
Арматура для трубопроводов, тыс. долларов	477,2	406,7	17,3	3,2	-
Другие товары					
Облицовочные плитки, тыс. долларов	382,2	5265,5	980,6	-	-

**22.11 Распределение импорта
основных товаров в область по странам СНГ
в 2020 году**

	Украина	Республика Молдова	Узбекистан	Беларусь	Казахстан
Продовольственные товары и сельскохозяйственное сырье (кроме текстильного)					
Овощи, тонн	1497,3	-	162,5	69,7	-
Фрукты и ягоды, тонн	-	-	201,0	-	-
Фрукты сушеные, тонн	-	44,1	592,9	-	-
Воды, включая минеральные и газированные, тыс. долларов	651,8	-	-	415,7	-
Текстиль, текстильные изделия и обувь					
Трикотажная одежда, тыс. долларов	3166,9	8,5	20876,6	5278,0	0,9
Металлы и изделия из них					
Железо и нелегированная сталь, тыс. тонн	179,7	0,6	-	0,1	71,9
Изделия из чёрных металлов, тыс. тонн	27,4	0,0	0,0	5,3	1,4
Машины, оборудование и транспортные средства					
Насосы, тыс. долларов	5745,3	-	35,7	2992,1	49,1
Холодильное оборудование, тыс. долларов	14596,8	-	-	619,8	-
Другие товары					
Изделия из камня, гипса, цемента, асбеста, слюды или аналогичных материалов, тонн	8424,2	-	-	2,8	-
Стекло и изделия из него, тонн	4492,3	-	-	1364,1	-

**СРАВНИТЕЛЬНЫЕ ДАННЫЕ
ПО СУБЪЕКТАМ РФ,
РАСПОЛОЖЕННЫМ НА
ТЕРРИТОРИИ ЮЖНОГО
ФЕДЕРАЛЬНОГО ОКРУГА**

23

Население

Рынок труда

Уровень жизни населения

Макроэкономические показатели

Предприятия и организации

Промышленное производство

Сельское хозяйство

Строительство

Инвестиции

Торговля

Цены

Финансы крупных и средних организаций

Сравнительные данные по субъектам РФ, расположенным на территории
Южного федерального округа

Население

23.1	Оценка численности постоянного населения	700
23.2	Коэффициенты естественного прироста, убыли (-) населения	702
23.3	Коэффициенты младенческой смертности	702

Рынок труда

23.4	Среднегодовая численность занятых в экономике	703
23.5	Численность официально зарегистрированных безработных	703

Уровень жизни населения

23.6	Денежные доходы в среднем на душу населения в месяц	704
23.7	Реальные денежные доходы населения	704
23.8	Потребительские расходы в среднем на душу населения в месяц	705
23.9	Среднемесячная начисленная заработная плата	707
23.10	Число самостоятельных образовательных организаций высшего образования и научных организаций, осуществляющих образовательную деятельность по программам бакалавриата, специалитета, магистратуры	708
23.11	Численность студентов, обучающихся по программам бакалавриата, специалитета, магистратуры	708

Макроэкономические показатели

23.12	Валовой региональный продукт	709
23.13	Индексы физического объема валового регионального продукта	710

Предприятия и организации

23.14	Число предприятий и организаций, зарегистрированных в Статрегистре на 1 января 2021 года	710
23.15	Распределение предприятий и организаций по формам собственности на 1 января 2021 года	711

Промышленное производство

23.16	Индекс промышленного производства	712
23.17	Индекс производства по виду деятельности «Добыча полезных ископаемых»	712
23.18	Индекс производства по виду деятельности «Обрабатывающие производства»	713
23.19	Индекс производства по виду деятельности «Обеспечение электрической энергией, газом и паром; кондиционирование воздуха»	713
23.20	Индекс производства по виду деятельности «Водоснабжение; водоотведение, организация сбора и утилизации отходов, деятельность по ликвидации загрязнений»	714

Сравнительные данные по субъектам РФ, расположенным на территории
Южного федерального округа

23.21	Отгружено товаров собственного производства, выполнено работ и услуг собственными силами по виду экономической деятельности «Добыча полезных ископаемых»	716
23.22	Отгружено товаров собственного производства, выполнено работ и услуг собственными силами по виду экономической деятельности «Обрабатывающие производства»	716
23.23	Отгружено товаров собственного производства, выполнено работ и услуг собственными силами по виду экономической деятельности «Обеспечение электрической энергией, газом и паром; кондиционирование воздуха»	717
23.24	Отгружено товаров собственного производства, выполнено работ и услуг собственными силами по виду экономической деятельности «Водоснабжение; водоотведение, организация сбора и утилизации отходов, деятельность по ликвидации загрязнений»	717
Сельское хозяйство		
23.25	Продукция сельского хозяйства	718
23.26	Индексы производства продукции сельского хозяйства	718
23.27	Валовые сборы основных сельскохозяйственных культур в хозяйствах всех категорий	719
23.28	Структура производства основных видов продукции растениеводства по категориям хозяйств в 2020 году	720
23.29	Производство основных продуктов животноводства в хозяйствах всех категорий	721
23.30	Структура производства основных продуктов животноводства по категориям хозяйств в 2020 году	722
Строительство		
23.31	Ввод в действие жилых домов	723
Инвестиции		
23.32	Инвестиции в основной капитал	725
23.33	Индексы физического объема инвестиций в основной капитал	725
Торговля		
23.34	Оборот розничной торговли	726
23.35	Индексы физического объема оборота розничной торговли	726
Цены		
23.36	Индексы потребительских цен	728
23.37	Индексы цен производителей промышленных товаров, реализуемых на внутренний рынок	728
Финансы крупных и средних организаций		
23.38	Сальдированный финансовый результат (прибыль минус убыток) деятельности организаций	729
23.39	Удельный вес убыточных организаций	729

Сравнительные данные по субъектам РФ, расположенным на территории Южного федерального округа

Раздел подготовлен на основе данных Федеральной службы государственной статистики (Росстата), территориальных органов Росстата и содержит отдельные показатели экономического и социального развития субъектов РФ, расположенных на территории Южного федерального округа, в динамике за 2016-2020 гг. Отдельные показатели за 2020 год приведены по оперативным данным и в дальнейшем могут быть уточнены.

Население

23.1 Оценка численности постоянного населения

(на 1 января; тыс. человек)

	2017	2018	2019	2020	2021
Республика Адыгея	453,4	453,4	454,7	463,1	463,2
Республика Калмыкия	277,8	275,4	272,6	271,1	270,0
Республика Крым	1912,2	1913,7	1911,8	1912,6	1901,6
Краснодарский край	5570,9	5603,4	5648,2	5675,5	5683,9
Астраханская область	1018,9	1017,5	1014,1	1005,8	997,8
Волгоградская область	2535,2	2521,3	2507,5	2491,0	2474,6
Ростовская область	4231,3	4220,4	4202,3	4197,8	4181,5
г. Севастополь	428,8	436,7	443,2	449,1	510,0

**Удельный вес городского и сельского населения
в общей численности постоянного населения
на 01.01.2021 г.**

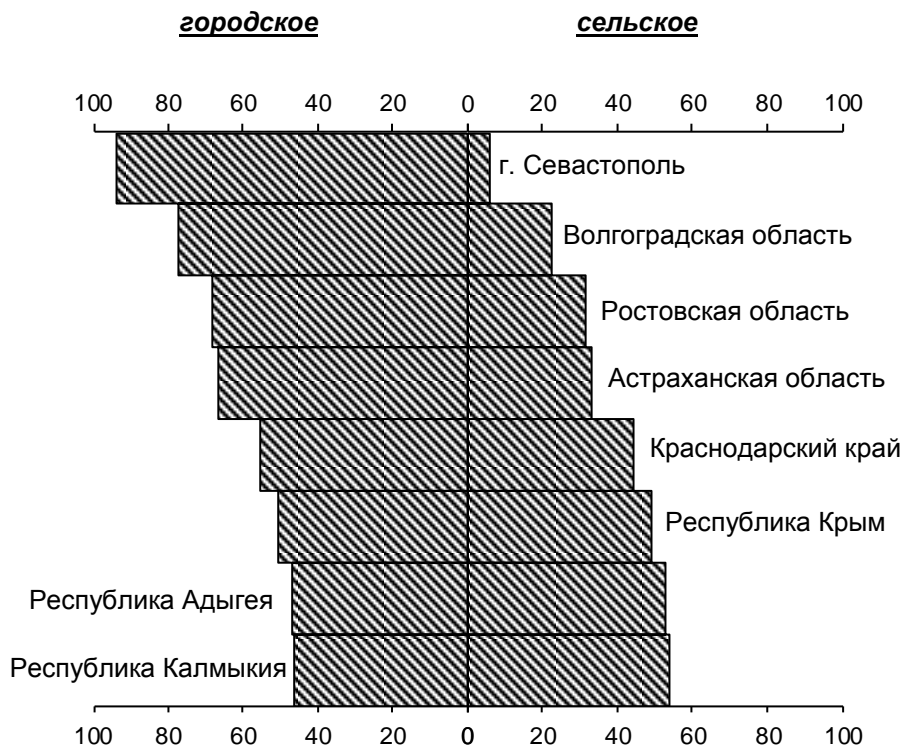

**23.2 Коэффициенты естественного прироста,
убыли (-) населения**
(на 1000 населения)

	2016	2017	2018 ¹	2019 ¹	2020 ¹
Республика Адыгея	-0,9	-2,0	-2,4	-3,2	-3,8
Республика Калмыкия	2,6	1,1	1,4	0,9	-0,9
Республика Крым	-3,2	-3,5	-3,5	-4,0	-6,2
Краснодарский край	0,3	-0,5	-0,5	-1,5	-4,0
Астраханская область	2,0	0,7	0,05	-0,4	-2,7
Волгоградская область	-2,5	-3,1	-3,9	-4,7	-8,0
Ростовская область	-2,3	-3,1	-3,8	-4,3	-6,8
г. Севастополь	-1,2	-1,9	-2,7	-3,4	-4,5

23.3 Коэффициенты младенческой смертности
(число детей, умерших в возрасте до 1 года, на 1000 родившихся живыми)

	2016	2017	2018 ¹	2019 ¹	2020 ¹
Республика Адыгея	4,4	6,4	3,9	4,8	3,2
Республика Калмыкия	6,5	4,8	6,2	1,4	2,9
Республика Крым	5,2	5,3	3,9	4,6	5,4
Краснодарский край	5,0	4,4	4,0	3,7	3,8
Астраханская область	5,7	5,9	6,0	6,4	5,8
Волгоградская область	5,8	4,2	5,1	4,1	4,9
Ростовская область	6,6	6,5	5,1	4,8	5,5
г. Севастополь	4,8	4,0	2,8	3,5	3,6

¹ С 1 октября 2018 года информация формируется на основе данных из Единого государственного реестра записей актов гражданского состояния (ЕГР ЗАГС).

Рынок труда

23.4 Среднегодовая численность занятых в экономике¹ (тыс. человек)

	2016	2017	2018	2019	2020
Республика Адыгея	151,1	152,1	151,6	152,0	152,2
Республика Калмыкия	112,3	111,1	108,0	104,3	104,0
Республика Крым	825,4	840,4	841,4	852,7	843,0
Краснодарский край	2553,2	2599,1	2603,1	2623,3	2609,1
Астраханская область	473,7	487,6	470,7	461,7	444,2
Волгоградская область	1147,6	1124,6	1140,6	1104,9	1072,6
Ростовская область	1968,3	1958,1	1935,7	1919,0	1909,4
г. Севастополь	171,3	182,1	198,8	199,5	194,3

¹ Данные о среднегодовой численности занятых рассчитаны в соответствии с актуализированной методикой расчета баланса трудовых ресурсов и оценки затрат труда.

23.5 Численность официально зарегистрированных безработных (по данным органов государственной службы занятости; на конец года; тыс. человек)

	2016	2017	2018	2019	2020
Республика Адыгея	2,4	2,1	1,6	1,6	10,4
Республика Калмыкия	2,7	2,6	2,5	2,3	8,5
Республика Крым	6,1	5,7	5,0	5,3	48,1
Краснодарский край	16,9	15,2	14,3	15,4	102,7
Астраханская область	7,5	6,3	5,3	6,2	29,4
Волгоградская область	13,2	10,9	9,5	9,2	27,9
Ростовская область	18,1	16,7	16,7	17,3	107,0
г. Севастополь	0,4	0,5	0,4	0,4	2,0

Уровень жизни населения

23.6 Денежные доходы в среднем на душу населения в месяц¹ (рублей)

	2017	2018	2019 ²	2020
Республика Адыгея	26478	27553	29115	29871
Республика Калмыкия	16261	17082	18508	19759
Республика Крым	19818	21524	22364	22768
Краснодарский край	33403	34372	35673	36165
Астраханская область	22884	23670	24971	25150
Волгоградская область	22037	22813	24158	25268
Ростовская область	27741	29095	30752	31427
г. Севастополь	28130	28834	30261	29331

23.7 Реальные денежные доходы населения¹ (в процентах к предыдущему году)

	2017	2018	2019 ²	2020
Республика Адыгея	101,6	102,3	102,7	100,0
Республика Калмыкия	98,8	101,3	102,6	102,1
Республика Крым	106,4	105,9	98,9	98,7
Краснодарский край	98,5	101,1	100,0	98,5
Астраханская область	97,1	100,6	100,7	96,9
Волгоградская область	98,8	100,1	101,0	100,4
Ростовская область	100,6	102,3	100,9	98,6
г. Севастополь	104,1	101,4	101,3	100,7

¹ В соответствии с Методологическими положениями по расчёту показателей денежных доходов и расходов населения, утверждёнными приказом Росстата от 02.07.2014 г. № 465 с изменениями от 20.11.2018 г. № 680.

² Данные уточнены.

23.8 Потребительские расходы¹
в среднем на душу населения в месяц
(рублей)

	2017	2018	2019 ²	2020
Республика Адыгея	20905	22569	23879	24124
Республика Калмыкия	9698	10611	11296	11318
Республика Крым	15401	16602	18057	17835
Краснодарский край	29962	31248	32957	32008
Астраханская область	19411	20273	21557	20665
Волгоградская область	18596	19567	21001	20924
Ростовская область	23829	25161	26767	26123
г. Севастополь	25402	25498	26143	24045

¹ В соответствии с Методологическими положениями по расчёту показателей денежных доходов и расходов населения, утверждёнными приказом Росстата от 02.07.2014 г. № 465 с изменениями от 20.11.2018 г. № 680.

² Данные уточнены.

Денежные доходы¹
в среднем на душу населения в месяц
(рублей)

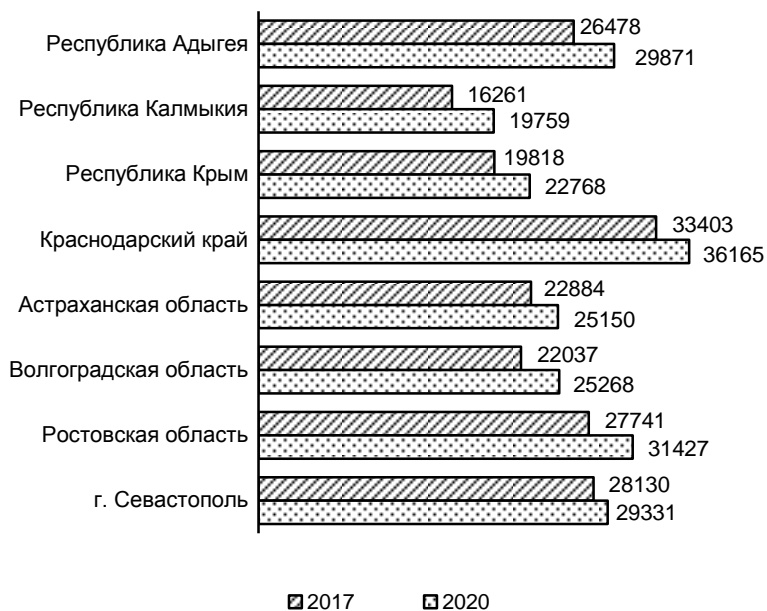

¹ В соответствии с Методологическими положениями по расчёту показателей денежных доходов и расходов населения, утверждёнными приказом Росстата от 02.07.2014 г. № 465 с изменениями от 20.11.2018 г. № 680.

**23.9 Среднемесячная начисленная
заработная плата**

(по крупным, средним и малым организациям, с учетом дорасчета)

	2016	2017	2018	2019	2020
Номинальная, рублей					
Республика Адыгея	23109,0	24489,6	27468,5	30191,7	32160,9
Республика Калмыкия	21318,4	22918,6	26048,8	28617,4	32013,3
Республика Крым	24140,0	26165,0	29640,0	32748,1	34180,6
Краснодарский край	28733,9	30342,5	33845,5	36132,9	38498,8
Астраханская область	27493,3	29599,2	33630,1	36093,4	38884,9
Волгоградская область	26554,1	27961,9	30893,8	33370,5	35961,9
Ростовская область	26689,1	28499,6	31448,2	33757,1	35622,1
г. Севастополь	24259,0	27686,5	31813,9	34621,4	36300,3
Реальная, в % к предыдущему году					
Республика Адыгея	97,7	101,7	110,2	105,7	102,9
Республика Калмыкия	99,5	103,2	110,6	105,0	107,6
Республика Крым	96,2	103,6	110,5	105,3	101,5
Краснодарский край	100,3	101,5	108,8	102,2	103,2
Астраханская область	101,4	104,5	110,7	103,0	104,5
Волгоградская область	101,9	101,6	107,4	103,6	104,2
Ростовская область	100,1	103,4	108,0	102,7	102,1
г. Севастополь	101,1	108,1	111,8	103,5	101,3

**23.10 Число самостоятельных образовательных организаций
высшего образования и научных организаций,
осуществляющих образовательную деятельность
по программам бакалавриата, специалитета, магистратуры¹**
(на начало учебного года)

	2016/17	2017/18	2018/19	2019/20	2020/21
Республика Адыгея	2	2	2	2	2
Республика Калмыкия	1	1	1	1	1
Республика Крым	7	7	7	6	7
Краснодарский край	21	20	20	19	17
Астраханская область	6	6	6	6	6
Волгоградская область	12	12	12	12	12
Ростовская область	14	12	12	12	12
г. Севастополь	1	1	1	1	1

**23.11 Численность студентов,
обучающихся по программам
бакалавриата, специалитета, магистратуры¹**
(на начало учебного года; тыс. человек)

	2016/17	2017/18	2018/19	2019/20	2020/21
Республика Адыгея	11,8	12,4	13,2	14,2	14,2
Республика Калмыкия	9,7	8,2	8,3	8,9	8,9
Республика Крым	43,4	41,9	39,8	36,6	34,4
Краснодарский край	119,5	117,4	115,8	109,2	104,9
Астраханская область	32,1	29,4	29,8	29,9	29,3
Волгоградская область	65,3	62,7	60,9	58,8	57,8
Ростовская область	138,6	134,5	136,4	133,2	132,3
г. Севастополь	14,0	14,2	14,0	13,9	14,1

¹ По данным Минобрнауки России.

Макроэкономические показатели

23.12 Валовой региональный продукт¹

(в текущих основных ценах; млн рублей)

	2016	2017	2018	2019
Всего, млн рублей				
Республика Адыгея	101102,7	109714,5	119961,8	132235,6
Республика Калмыкия	69564,2	80126,9	86107,1	88948,9
Республика Крым	362671,7	384983,4	437438,0	469281,3
Краснодарский край	2257074,5	2422752,7	2499915,5	2569810,7
Астраханская область	368485,4	442608,8	579210,0	602306,7
Волгоградская область	825586,5	850263,7	927811,7	961413,3
Ростовская область	1375107,4	1441723,3	1548222,9	1637748,1
г. Севастополь	89303,8	101280,9	121666,0	136927,4
На душу населения, рублей				
Республика Адыгея	223469,4	241997,3	264198,0	288147,8
Республика Калмыкия	249989,8	289676,6	314225,2	327149,3
Республика Крым	189916,6	201251,2	228692,9	245411,7
Краснодарский край	407239,7	433626,9	444364,1	453882,0
Астраханская область	361704,8	434701,5	570206,4	596388,2
Волгоградская область	324961,1	336306,7	369000,4	384677,3
Ростовская область	324802,1	341163,4	367627,9	389933,4
г. Севастополь	211366,0	234060,8	276550,7	306891,7

¹ Данные динамического ряда, начиная с 2016 года, содержат изменения, связанные с внедрением международной методологии оценки жилищных услуг, производимых и потребляемых собственниками жилья; оценкой потребления основного капитала, исходя из его текущей рыночной стоимости.

**23.13 Индексы физического объёма
валового регионального продукта¹**
(в постоянных ценах; в процентах к предыдущему году)

	2016	2017	2018	2019
Республика Адыгея	101,9	102,6	103,3	104,4
Республика Калмыкия	98,1	101,5	100,1	99,6
Республика Крым	106,0	103,9	104,8	103,1
Краснодарский край	100,1	103,3	101,0	100,3
Астраханская область	102,8	112,1	104,5	102,4
Волгоградская область	98,6	100,0	99,6	99,9
Ростовская область	103,2	102,5	102,2	101,8
г. Севастополь	107,7	107,1	106,1	105,9

¹ Данные динамического ряда, начиная с 2016 года, содержат изменения, связанные с внедрением международной методологии оценки жилищных услуг, производимых и потребляемых собственниками жилья; оценкой потребления основного капитала, исходя из его текущей рыночной стоимости.

Предприятия и организации

**23.14 Число предприятий и организаций,
зарегистрированных в Статрегистре
на 1 января 2021 года**
(единиц)

	Всего	в том числе	
		юридические лица	без прав юридического лица
Республика Адыгея	6332	6032	300
Республика Калмыкия	3676	3403	273
Республика Крым	31370	30983	387
Краснодарский край	110824	108493	2331
Астраханская область	13019	12692	327
Волгоградская область	35512	34177	1335
Ростовская область	75575	73055	2520
г. Севастополь	10987	10848	139

**23.15 Распределение предприятий и организаций
по формам собственности
на 1 января 2021 года**
(в процентах к итогу)

	Всего	в том числе:				
		государ- ственная	муници- пальная	собствен- ность общест- венных и религиоз- ных орга- низаций (объеди- нений)	частная	прочие
Республика Адыгея	100	6,8	9,7	6,7	74,1	2,7
Республика Калмыкия	100	12,5	20,1	10,7	54,7	2,0
Республика Крым	100	2,9	7,4	8,1	75,2	6,4
Краснодарский край	100	2,0	6,1	3,8	85,1	3,1
Астраханская область	100	4,4	8,1	6,0	77,5	4,0
Волгоградская область	100	3,8	10,3	7,8	76,1	2,0
Ростовская область	100	2,5	7,1	3,8	83,4	3,1
г. Севастополь	100	4,1	0,2	6,7	83,9	5,1

**Промышленное производство
(по полному кругу хозяйствующих субъектов)**

23.16 Индекс промышленного производства¹
(в процентах к предыдущему году)

	2016	2017	2018	2019	2020
Республика Адыгея	111,2	102,7	105,3	101,6	105,9
Республика Калмыкия	114,9	103,3	98,5	96,5	100,3
Республика Крым	120,2	102,0	107,9	112,6	102,6
Краснодарский край	101,9	104,5	101,6	102,9	95,9
Астраханская область	111,0	152,6	116,3	103,7	97,3
Волгоградская область	103,9	104,3	100,9	100,0	99,3
Ростовская область	111,8	107,0	110,6	102,8	101,8
г. Севастополь	115,5	100,5	65,5	191,1	94,5

**23.17 Индекс производства по виду деятельности
«Добыча полезных ископаемых»**
(в процентах к предыдущему году)

	2016	2017	2018	2019	2020
Республика Адыгея	127,6	89,0	118,6	104,0	84,9
Республика Калмыкия	117,0	94,1	95,3	81,7	73,2
Республика Крым	103,0	110,9	102,0	92,6	91,7
Краснодарский край	103,2	101,3	100,8	89,1	85,3
Астраханская область	113,3	171,9	120,8	104,9	97,3
Волгоградская область	93,3	89,0	104,9	94,4	76,7
Ростовская область	87,0	125,7	92,2	96,4	102,0
г. Севастополь	х	х	х	х	х

¹ Агрегированный индекс производства по видам деятельности «Добыча полезных ископаемых», «Обрабатывающие производства», «Обеспечение электрической энергией, газом и паром; кондиционирование воздуха», «Водоснабжение; водоотведение, организация сбора и утилизации отходов, деятельность по ликвидации загрязнений».

**23.18 Индекс производства по виду деятельности
«Обрабатывающие производства»**
(в процентах к предыдущему году)

	2016	2017	2018	2019	2020
Республика Адыгея	112,0	103,0	105,5	101,0	107,6
Республика Калмыкия	94,8	117,1	80,1	109,7	84,2
Республика Крым	113,2	107,5	108,0	100,5	103,9
Краснодарский край	101,4	106,0	100,0	107,1	95,8
Астраханская область	105,6	98,4	96,2	97,3	95,2
Волгоградская область	107,2	107,9	100,2	101,4	103,0
Ростовская область	113,3	107,1	110,9	103,7	102,7
г. Севастополь	100,1	99,3	41,7	192,0	92,8

**23.19 Индекс производства по виду деятельности
«Обеспечение электрической энергией, газом и паром;
кондиционирование воздуха»**
(в процентах к предыдущему году)

	2016	2017	2018	2019	2020
Республика Адыгея	100,7	107,9	90,0	101,9	128,2
Республика Калмыкия	161,2	103,0	130,8	97,5	142,9
Республика Крым	143,4	84,4	112,7	149,2	102,1
Краснодарский край	102,9	97,1	107,3	100,5	95,9
Астраханская область	98,7	98,7	99,6	100,6	100,8
Волгоградская область	105,0	105,6	100,0	93,7	107,7
Ростовская область	111,9	101,3	111,8	102,2	97,5
г. Севастополь	166,4	96,9	159,5	273,4	94,0

**23.20 Индекс производства по виду деятельности
«Водоснабжение; водоотведение, организация сбора и
утилизации отходов, деятельность по ликвидации загрязнений»**
(в процентах к предыдущему году)

	2016	2017	2018	2019	2020
Республика Адыгея	96,0	104,5	99,1	106,8	86,9
Республика Калмыкия	94,2	104,8	99,1	118,6	106,1
Республика Крым	150,8	105,1	102,0	125,0	107,4
Краснодарский край	109,3	104,8	109,6	92,8	104,1
Астраханская область	126,0	95,0	110,3	82,3	110,2
Волгоградская область	86,7	101,9	98,2	109,4	100,4
Ростовская область	103,5	110,2	126,0	91,2	101,8
г. Севастополь	148,3	120,7	122,1	103,8	98,8

Индексы промышленного производства

(в % к предыдущему году)

2020 год

Южный федеральный округ – 98,8

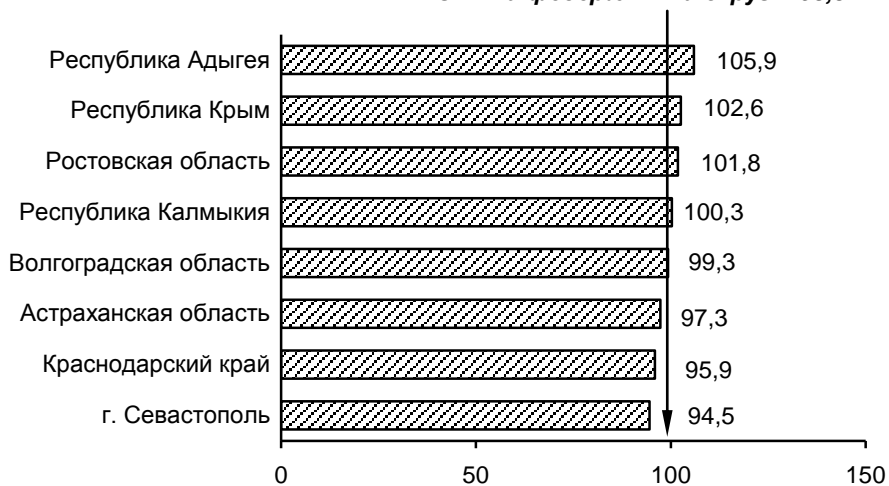

2016 год

Южный федеральный округ – 107,3

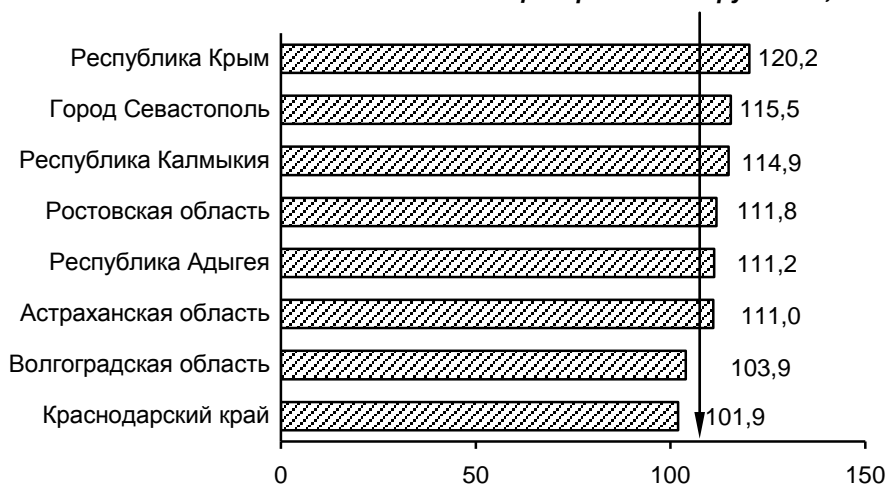

**23.21 Отгружено товаров собственного производства,
выполнено работ и услуг собственными силами
по виду экономической деятельности
«Добыча полезных ископаемых»**
(в фактических ценах; млн рублей)

	2017	2018	2019	2020
Республика Адыгея	2740,1	3392,7	3709,5	2422,9
Республика Калмыкия	1628,4	1977,8	1781,7	1328,0
Республика Крым	10786,6	14372,4	10992,8	12350,3
Краснодарский край	53142,5	52498,3	64340,7	24330,8
Астраханская область	226961,0	346022,4	339168,0	249844,2
Волгоградская область	47984,8	63480,5	58875,3	34272,7
Ростовская область	29664,2	33456,9	34041,3	34206,9
г. Севастополь	x	x	x	x

**23.22 Отгружено товаров собственного производства,
выполнено работ и услуг собственными силами
по виду экономической деятельности
«Обрабатывающие производства»**
(в фактических ценах; млн рублей)

	2017	2018	2019	2020
Республика Адыгея	47823,2	52529,0	50080,4	51785,0
Республика Калмыкия	1234,9	930,0	695,1	605,0
Республика Крым	78646,8	93537,4	99091,9	100422,0
Краснодарский край	923475,5	1025101,4	967479,0	918998,3
Астраханская область	53839,5	61945,7	76914,6	76028,1
Волгоградская область	724306,1	882563,0	905402,8	775584,3
Ростовская область	772905,0	906802,8	873734,9	849342,8
г. Севастополь	13310,2	11271,5	15859,2	15630,1

**23.23 Отгружено товаров собственного производства,
выполнено работ и услуг собственными силами
по виду экономической деятельности
«Обеспечение электрической энергией,
газом и паром; кондиционирование воздуха»**
(в фактических ценах; млн рублей)

	2017	2018	2019	2020
Республика Адыгея	2346,3	2427,6	2533,4	4870,7
Республика Калмыкия	2054,5	2699,7	2905,6	4114,2
Республика Крым	35383,0	37020,5	37760,6	49583,8
Краснодарский край	110398,7	121025,4	117414,5	113499,8
Астраханская область	27700,2	27806,4	29213,1	29929,3
Волгоградская область	66846,9	71872,0	72771,3	72780,6
Ростовская область	133563,4	153514,3	165944,2	162209,6
г. Севастополь	6492,0	19102,6	4259,7	8878,0

**23.24 Отгружено товаров собственного производства,
выполнено работ и услуг собственными силами
по виду экономической деятельности
«Водоснабжение; водоотведение, организация сбора и
утилизации отходов, деятельность по ликвидации загрязнений»**
(в фактических ценах; млн рублей)

	2017	2018	2019	2020
Республика Адыгея	1807,0	1502,5	1758,0	1934,6
Республика Калмыкия	395,2	453,4	530,7	572,3
Республика Крым	6175,1	6455,1	8500,4	8987,8
Краснодарский край	28503,6	32338,8	31225,2	30523,0
Астраханская область	4784,2	6108,8	5461,7	6497,4
Волгоградская область	14640,6	16832,0	20860,4	21630,8
Ростовская область	25735,7	39490,3	39220,0	35590,0
г. Севастополь	1728,7	x	x	x

Сельское хозяйство

23.25 Продукция сельского хозяйства

(в хозяйствах всех категорий; в фактически действовавших ценах; млн рублей)

	2016	2017	2018	2019	2020
Республика Адыгея	19821,7	21599,0	21899,0	25290,6	31814,1
Республика Калмыкия	26735,7	27083,7	26558,4	27870,9	27692,9
Республика Крым	52880,1	47289,6	43840,5	55006,8	52443,9
Краснодарский край	370761,8	364025,8	382468,0	417200,6	432962,7
Астраханская область	37312,5	41051,0	43707,1	50410,1	55487,6
Волгоградская область	136630,6	133764,2	128274,4	149118,1	179018,0
Ростовская область	252776,8	254430,9	255128,6	285454,7	330795,1
г. Севастополь	2269,3	2474,3	2061,2	3103,6	3038,9

23.26 Индексы производства продукции сельского хозяйства

(в хозяйствах всех категорий; в сопоставимых ценах;
в процентах к предыдущему году)

	2016	2017	2018	2019	2020
Республика Адыгея	97,9	100,4	98,2	108,1	106,5
Республика Калмыкия	102,2	101,1	92,0	98,3	89,7
Республика Крым	100,3	96,4	88,0	119,3	86,3
Краснодарский край	105,2	101,7	96,4	108,9	91,4
Астраханская область	101,0	109,4	108,7	101,8	102,3
Волгоградская область	114,5	102,4	96,3	108,0	101,3
Ростовская область	115,8	107,6	91,4	105,8	97,1
г. Севастополь	107,0	100,6	96,1	116,4	90,3

**23.27 Валовые сборы основных сельскохозяйственных культур
в хозяйствах всех категорий**

(тыс. тонн)

	2016	2017	2018	2019	2020
Зерновые и зернобобовые культуры (в весе после доработки)					
Республика Адыгея	699,0	613,8	553,5	631,2	734,7
Республика Калмыкия	505,7	597,6	461,6	639,8	584,0
Республика Крым	1155,2	1357,2	761,5	1470,0	908,3
Краснодарский край	13945,8	14080,8	12726,2	13881,1	12105,0
Астраханская область	29,2	38,8	35,4	40,9	46,8
Волгоградская область	4531,9	5651,4	3706,8	4494,8	5110,1
Ростовская область	11656,4	13459,6	10911,6	12103,0	12464,5
г. Севастополь	1,5	1,5	1,1	1,1	0,6
Подсолнечник (в весе после доработки)					
Республика Адыгея	89,8	76,4	72,8	90,1	121,3
Республика Калмыкия	4,2	7,4	4,5	6,3	3,6
Республика Крым	152,5	121,3	46,1	74,2	45,5
Краснодарский край	1069,5	1075,1	941,1	1114,0	921,8
Астраханская область	-	-	-	-	-
Волгоградская область	814,7	576,0	943,3	1202,6	1063,9
Ростовская область	1261,2	1429,5	1341,1	1807,0	1414,9
г. Севастополь	-	0,0	0,0	-	-
Овощи					
Республика Адыгея	57,2	57,8	60,7	54,7	38,3
Республика Калмыкия	12,6	14,1	11,9	14,3	14,6
Республика Крым	181,7	173,0	164,8	170,7	168,9
Краснодарский край	732,7	754,1	753,3	805,4	832,8
Астраханская область	825,9	1067,4	1290,2	1362,4	1426,6
Волгоградская область	943,2	1079,3	1000,1	1015,7	1036,8
Ростовская область	582,1	597,2	521,7	575,0	549,4
г. Севастополь	4,1	4,9	4,5	4,4	4,3

**23.28 Структура производства основных видов
продукции растениеводства по категориям хозяйств
в 2020 году**

(в процентах от хозяйств всех категорий)

	Сельско- хозяйственные организации	Хозяйства населения	Крестьянские (фермерские) хозяйства
--	--	------------------------	---

Зерновые и зернобобовые культуры

(в весе после доработки)

Республика Адыгея	40,7	0,2	59,1
Республика Калмыкия	33,2	-	66,8
Республика Крым	60,0	2,5	37,4
Краснодарский край	66,5	0,6	32,9
Астраханская область	22,6	-	77,4
Волгоградская область	60,3	0,0	39,7
Ростовская область	62,4	0,8	36,8
г. Севастополь	100,0	-	-

Подсолнечник (в весе после доработки)

Республика Адыгея	29,2	0,1	70,7
Республика Калмыкия	41,4	-	58,6
Республика Крым	80,0	0,6	19,5
Краснодарский край	58,9	0,2	40,9
Астраханская область	-	-	-
Волгоградская область	66,3	0,1	33,6
Ростовская область	60,0	0,4	39,6
г. Севастополь	-	-	-

Овощи

Республика Адыгея	6,4	89,3	4,3
Республика Калмыкия	23,5	16,8	59,7
Республика Крым	11,6	52,9	35,5
Краснодарский край	45,3	33,2	21,6
Астраханская область	30,9	10,3	58,8
Волгоградская область	32,9	15,2	51,9
Ростовская область	18,0	58,2	23,8
г. Севастополь	22,0	78,0	-

**23.29 Производство основных продуктов животноводства
в хозяйствах всех категорий**

	2016	2017	2018	2019	2020
Мясо					
(скот и птица на убой в живом весе; тыс. тонн)					
Республика Адыгея	32,5	29,7	28,8	29,4	33,1
Республика Калмыкия	137,2	140,8	144,5	136,3	131,6
Республика Крым	130,6	131,8	137,4	151,8	154,9
Краснодарский край	500,1	512,6	510,0	548,8	555,5
Астраханская область	70,6	71,1	71,8	72,4	72,5
Волгоградская область	208,9	229,4	225,6	225,0	216,1
Ростовская область	367,5	378,5	379,6	263,0	254,3
г. Севастополь	0,8	0,7	0,6	0,7	0,7
Молоко, тыс. тонн					
Республика Адыгея	120,3	122,0	119,0	119,1	119,6
Республика Калмыкия	70,3	67,2	64,3	60,0	54,8
Республика Крым	212,2	209,7	209,8	203,1	202,8
Краснодарский край	1357,0	1380,9	1449,8	1468,2	1554,8
Астраханская область	173,0	175,3	176,3	177,1	178,0
Волгоградская область	515,6	526,0	537,1	546,5	564,5
Ростовская область	1089,3	1091,1	1096,0	1096,2	1096,7
г. Севастополь	3,2	2,8	3,0	2,8	2,8
Яйца, млн штук					
Республика Адыгея	68,3	105,3	101,6	100,5	105,6
Республика Калмыкия	18,5	18,0	17,4	16,3	15,1
Республика Крым	336,4	339,9	312,5	310,7	275,8
Краснодарский край	1722,4	1785,9	1731,4	1640,4	1540,7
Астраханская область	377,3	263,2	383,1	410,1	404,4
Волгоградская область	736,4	752,6	759,9	811,0	818,5
Ростовская область	2021,8	2085,7	1857,0	1744,3	1698,9
г. Севастополь	4,4	3,2	3,2	3,1	3,2

**23.30 Структура производства основных продуктов
животноводства по категориям хозяйств
в 2020 году**

(в процентах от хозяйств всех категорий)

	Сельско- хозяйственные организации	Хозяйства населения	Крестьянские (фермерские) хозяйства
--	--	------------------------	---

Мясо

(скот и птица на убой в живом весе)

Республика Адыгея	60,1	27,5	12,4
Республика Калмыкия	4,8	69,0	26,2
Республика Крым	64,8	33,1	2,0
Краснодарский край	68,1	28,8	3,1
Астраханская область	2,9	52,2	44,9
Волгоградская область	41,1	52,8	6,1
Ростовская область	27,2	57,1	15,7
г. Севастополь	28,0	71,4	0,6

Молоко

Республика Адыгея	6,9	83,5	9,6
Республика Калмыкия	0,1	61,1	38,8
Республика Крым	28,4	59,4	12,3
Краснодарский край	69,2	24,4	6,5
Астраханская область	0,1	76,8	23,0
Волгоградская область	8,0	84,8	7,2
Ростовская область	12,0	77,5	10,5
г. Севастополь	12,5	79,8	7,7

Яйца

Республика Адыгея	46,6	53,2	0,2
Республика Калмыкия	-	98,0	2,0
Республика Крым	55,3	44,1	0,6
Краснодарский край	55,8	42,4	1,8
Астраханская область	89,5	10,1	0,4
Волгоградская область	60,8	39,1	0,1
Ростовская область	62,0	37,7	0,3
г. Севастополь	-	100,0	-

Строительство

23.31 Ввод в действие жилых домов

(тыс. кв. м общей площади)

	2016	2017	2018	2019 ¹	2020 ¹
Всего					
Республика Адыгея	235,2	244,3	187,0	257,0	258,1
Республика Калмыкия	70,8	96,3	90,4	101,2	87,5
Республика Крым	285,5	833,7	774,9	799,7	809,0
Краснодарский край	4502,0	4728,4	4414,9	4532,0	5124,3
Астраханская область	602,9	483,5	328,3	318,5	365,0
Волгоградская область	754,0	727,6	610,2	731,4	770,7
Ростовская область	2293,1	2333,9	2347,4	2611,3	2644,3
г. Севастополь	218,5	174,3	314,3	568,9	642,4
в том числе индивидуальными застройщиками					
Республика Адыгея	136,3	110,2	90,1	136,9	152,0
Республика Калмыкия	27,2	54,7	62,6	66,6	56,4
Республика Крым	122,1	617,3	417,7	579,9	606,6
Краснодарский край	1812,7	1810,0	1590,3	1984,5	2188,2
Астраханская область	406,6	268,4	228,1	202,2	291,0
Волгоградская область	360,1	328,7	285,1	360,1	338,5
Ростовская область	1365,8	1375,7	1241,0	1368,0	1321,6
г. Севастополь	-	60,5	197,4	407,6	471,4

¹ С учётом жилых домов, построенных населением на земельных участках, предназначенных для ведения садоводства.

Ввод в действие жилых домов¹
(на 1000 населения; кв. метров общей площади)

2020 год

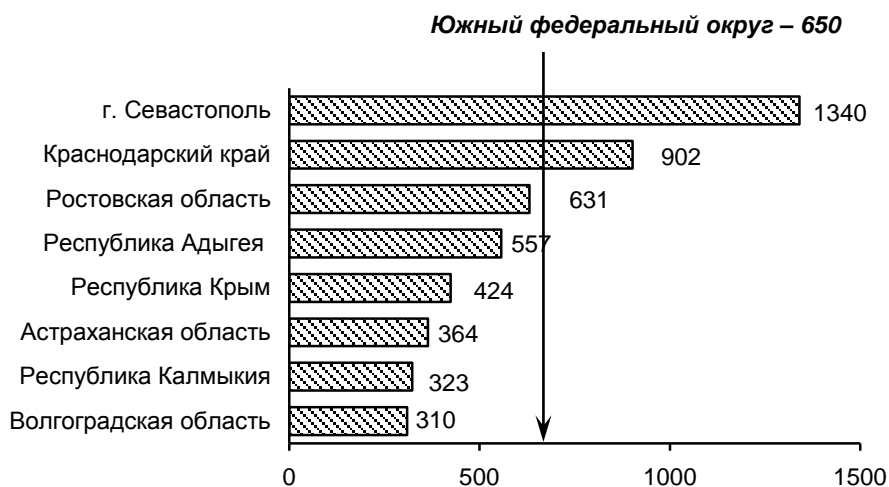

2016 год

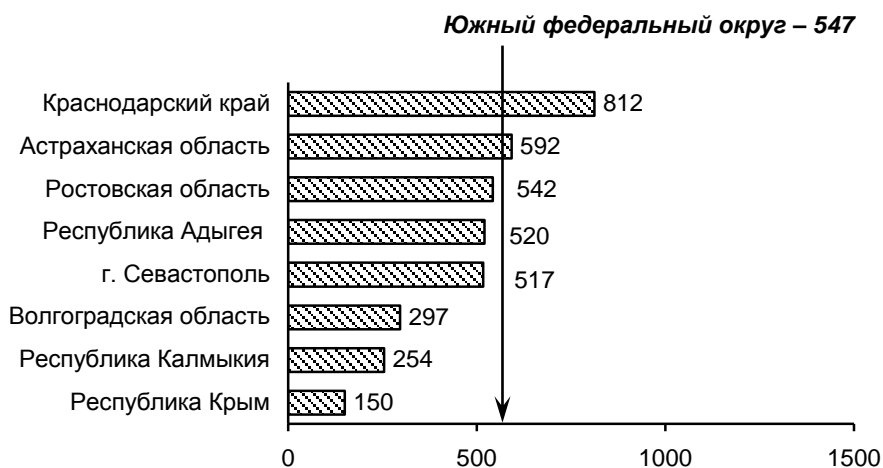

¹ В 2020 году - с учётом жилых домов, построенных населением на земельных участках, предназначенных для ведения садоводства.

Инвестиции

23.32 Инвестиции в основной капитал

(по полному кругу организаций; млн рублей)

	2016	2017	2018	2019 ¹	2020
Республика Адыгея	19133,7	20844,7	30600,1	43352,6	38575,6
Республика Калмыкия	9138,9	11222,9	12422,7	15850,5	37645,5
Республика Крым	74795,3	196193,0	296423,1	223793,3	221629,8
Краснодарский край	435095,3	503243,0	515316,8	477635,3	500285,7
Астраханская область	117999,3	146660,0	110279,5	104280,2	111602,7
Волгоградская область	183642,1	191709,7	183096,5	186267,5	189855,5
Ростовская область	294480,7	323903,2	264870,6	284152,3	328055,2
г. Севастополь	18547,0	49511,8	42794,0	42762,5	26829,4

23.33 Индексы физического объема инвестиций в основной капитал

(в сопоставимых ценах; в процентах к предыдущему году)

	2016	2017	2018	2019 ¹	2020
Республика Адыгея	109,1	98,0	138,1	133,7	83,1
Республика Калмыкия	48,3	107,5	126,9	125,7	220,5
Республика Крым	136,3	235,7	134,3	72,2	88,2
Краснодарский край	71,7	110,3	97,9	85,9	99,7
Астраханская область	103,5	119,6	65,2	89,7	102,2
Волгоградская область	88,8	105,6	87,5	95,6	96,3
Ростовская область	89,9	107,7	80,0	102,1	107,6
г. Севастополь	253,7	268,8	81,2	90,8	59,1

¹ Данные за 2019 год уточнены по сравнению с ранее публикуемыми в связи с корректировкой параметров неформальной деятельности.

Торговля

23.34 Оборот розничной торговли (млн рублей)

	2016	2017	2018	2019	2020
Республика Адыгея	80130,9	86249,4	95164,4	101635,0	107189,8
Республика Калмыкия	18803,0	19631,9	21333,1	22630,7	23268,6
Республика Крым	219861,4	229892,5	256198,0	274708,6	282385,3
Краснодарский край	1247914,4	1306893,9	1368124,7	1462388,7	1487272,5
Астраханская область	167320,3	166809,5	173405,1	180930,9	174837,4
Волгоградская область	345656,8	367064,7	389565,0	417372,3	415734,9
Ростовская область	853290,2	880421,6	920765,6	975600,2	975602,4
г. Севастополь	61506,5	63290,1	65663,4	69038,6	67802,4

23.35 Индексы физического объема оборота розничной торговли (в % к предыдущему году)

	2016	2017	2018	2019	2020
Республика Адыгея	101,6	103,8	108,8	103,4	102,0
Республика Калмыкия	98,2	100,0	105,5	101,3	98,7
Республика Крым	94,9	101,9	109,5	103,0	99,8
Краснодарский край	100,2	101,1	102,6	102,3	98,5
Астраханская область	90,4	97,4	101,5	100,4	93,4
Волгоградская область	93,4	102,8	103,4	103,1	96,1
Ростовская область	96,6	100,3	103,1	101,9	96,7
г. Севастополь	150,3	101,4	101,8	101,3	95,4

**Оборот розничной торговли
на душу населения**
(тыс. рублей)

2020 год

Южный федеральный округ – 214,5

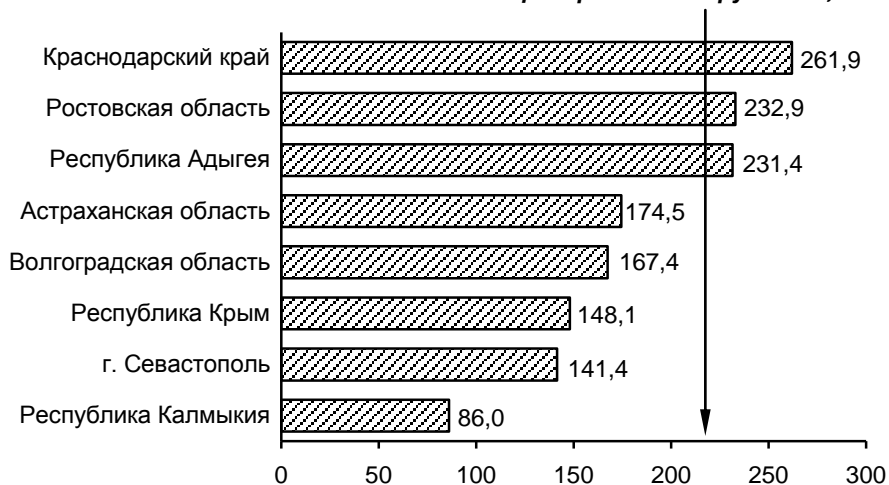

2016 год

Южный федеральный округ – 182,6

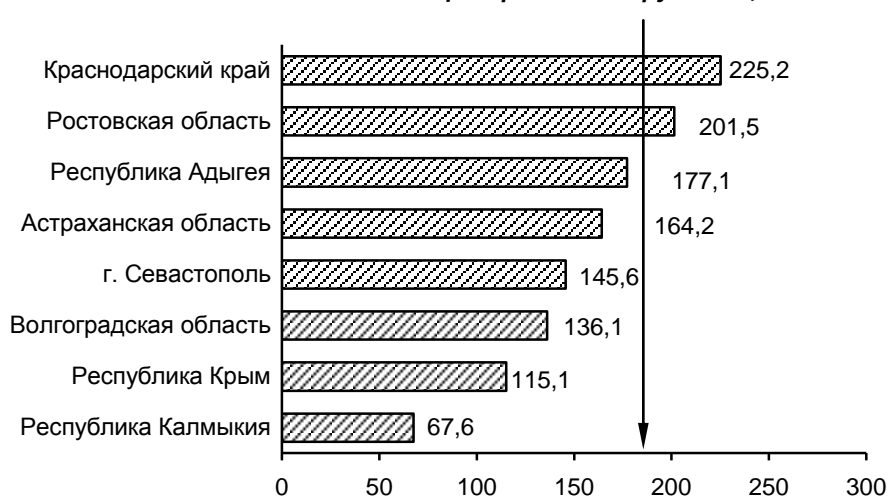

Цены

23.36 Индексы потребительских цен (декабрь к декабрю предыдущего года; в процентах)

	2016	2017	2018	2019	2020
Республика Адыгея	105,2	101,7	104,2	102,2	105,8
Республика Калмыкия	105,4	103,3	104,3	103,3	106,3
Республика Крым	107,2	101,4	105,5	102,6	105,2
Краснодарский край	106,0	102,2	104,3	102,6	105,1
Астраханская область	104,7	102,1	104,0	102,6	104,9
Волгоградская область	105,1	102,4	104,3	103,0	104,9
Ростовская область	105,2	101,6	104,5	102,7	105,2
г. Севастополь	106,5	103,8	105,1	102,5	105,7

23.37 Индексы цен производителей промышленных товаров, реализуемых на внутренний рынок (декабрь к декабрю предыдущего года; в процентах)

	2016	2017	2018	2019	2020
Республика Адыгея	107,0	98,4	113,6	104,5	107,1
Республика Калмыкия	95,8	115,1	118,1	97,9	93,9
Республика Крым	108,4	110,2	105,1	102,6	106,8
Краснодарский край	104,4	99,2	105,6	99,5	108,7
Астраханская область	105,0	104,4	112,6	109,6	95,1
Волгоградская область	107,9	113,5	108,2	98,5	99,4
Ростовская область	106,0	100,1	105,4	101,9	105,5
г. Севастополь	111,1	100,6	120,7	98,5	105,4

Финансы крупных и средних организаций¹

23.38 Сальдированный финансовый результат (прибыль минус убыток) деятельности организаций (в фактически действовавших ценах; млн рублей)

	2016	2017	2018	2019	2020
Республика Адыгея	2570,4	405,1	2198,8	2685,4	2982,2
Республика Калмыкия	769,9	744,8	1188,6	-416,2	980,0
Республика Крым	38576,7	48987,5	-8237,0	2722,1	-10616,7
Краснодарский край	446623,7	298885,5	228937,5	385095,4	333932,8
Астраханская область	-6014,6	58736,2	127292,4	127181,3	67160,9
Волгоградская область	41474,2	4761,5	89104,9	88683,6	86121,0
Ростовская область	85787,1	56587,1	46219,8	-55156,5	119894,3
г. Севастополь	4040,2	619,5	-1172,6	417,1	-1496,9

23.39 Удельный вес убыточных организаций (в процентах от общего числа организаций)

	2016	2017	2018	2019	2020
Республика Адыгея	17,5	18,4	16,1	22,6	20,8
Республика Калмыкия	50,0	35,3	39,0	43,0	47,0
Республика Крым	40,0	42,2	44,2	46,0	41,3
Краснодарский край	27,4	29,9	32,3	31,9	32,0
Астраханская область	41,5	47,5	50,0	44,9	51,1
Волгоградская область	34,3	35,2	36,7	35,7	34,8
Ростовская область	26,6	30,0	29,7	30,6	32,0
г. Севастополь	34,1	50,6	47,6	47,7	50,0

¹ По данным бухгалтерской отчётности, с 2019 г. – по данным бухгалтерской отчётности с использованием Государственного информационного ресурса бухгалтерской отчётности ФНС России.